Институт языка, литературы и истории Коми НЦ УрО РАН

В. И. Силин

ИСТОРИЯ ГЕОГРАФИЧЕСКИХ И КРАЕВЕДЧЕСКИХ ИССЛЕДОВАНИЙ ЕВРОПЕЙСКОГО СЕВЕРО-ВОСТОКА РОССИИ

Библиографическое издание

Сыктывкар, 2017

А // аА ef[
УДК 016:908
ББК Я19:Д
С 36

Данный библиографический указатель является продолжением пособия, изданного в Коми государственном педагогическом институте в 2006 г. «История географических и краеведческих исследований Европейского Северо-Востока России: учебно-библиографическое пособие / В. И. Силин. Сыктывкар: Изд-во Коми пед. ин-та, 2006. 220 с.».

Издание представляет собой спроавочно-библиографический указатель по истории освоения, естественно-научного и краеведческого изучения территории Коми края. Естественно, невозможно охватить всю литературу, но автор обработал многие доступные библиографические указатели, книги и т.д. Закончена работа на данном этапе в апреле 2017 года.

Издание может быть использовано исследователями, краеведами, аспирантами, студентами, учителями, работниками библиотек и т.д.

ISBN5-87661-057-7 © Силин В.И., 2017 г.

ВВЕДЕНИЕ

«Историк географической науки прежде всего должен обратиться к тому, что изложено в книгах, статьях и заметках по предмету его исследований. Это, безусловно, первое и необходимое условие на пути серьезного занятия наукой»

Г.С.Тихомиров. 1948 г.

Издание представляет хронологию естественно-научного, географического и краеведческого изучения территории Европейского Северо-Востока, снабженную подробной библиографией. Автор решился привести эти сведения по истории исследований региона, полагая, что с их помощью будет легче оперировать информацией в научной и учебной работе. Пособие предназначено в первую очередь для исследователей-естественников, студентов региональных вузов, изучающих дисциплины «Краеведение», «История регионального естествознания», «География Коми», но может использоваться учителями географии, истории, краеведами, работниками библиотек.

Безусловно, автору не удалось полностью охватить всю библиографию, посвященную истории географического изучения региона. Работа над справочником будет продолжаться.

В первой половине пособия приводится информация, в большей мере касающаяся истории края, но не следует забывать, что время освоения территории, колонизации, военных походов и т.д. является и временем приобретения многочисленных географических сведений, да и сам процесс формирования этнических и государственных границ не в меньшей степени географический, чем исторический.

Большая часть информации дана в хронологической последовательности, приводится год исследований, фамилии и другие справочные данные. В информационных блоках литературные и фондовые источники приведены в алфавитном порядке (сначала идут источники, опубликованные участниками экспедиций, затем приведены работы об экспедиции или событии других авторов). При этом автор издания не ставил задачи привести информацию о научных публикациях членов экспедиций и отдельных исследователей. Приводится литература, которая имеет отношение к истории освоения и естественно-научных исследований.

В конце приложения дана информация о библиографических изданиях и библиография, посвященная конкретным исследователям края (в основном современным). Помимо этого отдельно приведена библиография по сводным работам историко-географического плана.

Для послевоенного периода описать все конкретные экспедиции практически невозможно, по крайней мере, в ближайшее время, из-за большого объема проведенных работ различными организациями. Но работы по составлению хронологии научных исследований сейчас проводятся в различных учреждениях - Институтах геологии и биологии Коми НЦ УрО РАН и др. Поэтому для послевоенного времени автор счел возможным привести лишь некоторые наиболее важные события. Основная часть работы (начиная с 1944 г.) - библиография о результатах естественно-научного изучения территории Республики Коми, составленная по хронологическому принципу (сведения о печатных и фондовых работах помещены в соответствии с годом их опубликования или подготовки, что, по мнению автора, более удобно). В заключительной части работы собрана библиография о биографиях многих научных сотрудников: геологов, географов, биологов, большинство из из которых и сейчас продолжают работать.

A // aA ef[

Именной указатель не приводится, т.к. в электронном формате можно легко найти информацию по кодовому слову.

Автор надеется, что его работа поможет специалистам по истории научных исследований, особенно на территории Европейского Севера, точнее и быстрее ориентироваться в большом количестве литературы. Приведенная в работе формализация материала позволяет проводить постоянное дополнение библиографических источников составлять хронологию событий и, что наиболее важно, использовать для этого различного рода автоматизированные системы. В перспективе региональные электронные банки данных по истории естественно-научных исследований будут основными источниками при составлении сводок об изучении больших территорий.

В работе автор использовал многочисленные литературные, рукописные, архивные данные, а также данные, представленные или взятые из работ Л.А.Жданова, И.Л.Жеребцова, Г.П.Канева, Т.А.Малковой, А.И.Терюкова, Л.П.Рощевской и мн.др. Техническую помощь автору оказывали работники библиотек Вологды, Архангельска, Тотьмы, РГО, Коми НЦ УрО РАН, Национального музея РК, Национальной библиотеки РК, а также архива - КГПИ, НА Коми НЦ УрО РАН, НА РК. Всем лицам, оказавшим помощь, автор выражает искреннюю благодарность.

В дальнейшем указатель будет дополняться. Составитель будет благодарен всем, кто пришлет недостающие ссылки на адрес: silinv@rambler.ru

Содержание

Введение

Часть 1. Свод материалов по географическому изучению территории Республики Коми

Часть 2. Обобщающие работы по истории естественных региональных наук и истории освоения территории в послевоенный период

Часть 3. Рекомендуемая литература для изучения географического и краеведческого познания территории региона

Часть 3. Биографическая литература о современных исследователях

Часть 4. Библиографические указатели

871 г.

Охтер - норвежец, дошел морем до *устья Северной Двины* и нашел там народ, говоривший на одном языке с финнами (страна *Биармланд (Биармия).* Вслед за Охтером в эту страну устремились и другие викинги. Главная цель их - поживиться чужим добром. Эти походы отражены в исландских, датских и норвежских сагах.

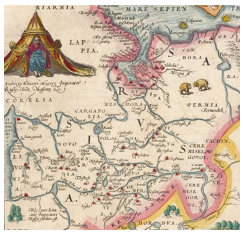

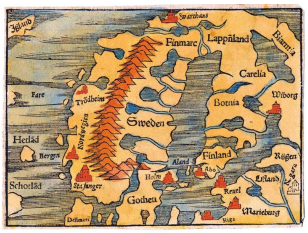



ЭйрикКровавая Секира.

Андерсон Н.И. Об этимологии названий Биармия, Пермь, пермяки, зыряне // Труды десятого археологического съезда в Риге, 1896. М., 1900. Т.3. С. 125.

Белых И. Найӧ вӧлiсны миян пӧльясӧн (Они были нашими предками: История народа Биармии) // Йӧлӧга. 2000. №34 (Август).

Берх В.Н. Путешествие в города Чердынь и Соликамск для изыскания исторических древностей. СПб.,1821. С.66.

Браун Ф.А. «Поездки скандинавов в Белое море» К.Ф. Тиандера // ЖМНП. 1907. Окт.

Буханцев А. Биармия: забытые начала европейской истории // Наша жизнь. 2000. 5,7 сентября.

Гебель Г.Ф. Биармия и низовья Северной Двины // Изв. АОИРС. 1910. Вып.11. С. 21-28; Вып.12. С. 7-15.

Глазырина Г.В. Исландские викингские саги о Северной Руси: тексты, перевод, комментарий. М. 1996.

Головнев А.В. Бьярмия: Неоконченная сага о Крайней земле // Уральский исторический вестник. 2002. №8. С. 5-35.

Джаксон Т.Н. Бьярмия в отечественной историографии // История и археология Псковской земли: тез. докл. предстоящей науч.-практ. конф. Псков. 1986. С. 62–64.

Джаксон Т.Н. Русский север в древнескандинавских сагах // М.В.Ломоносов и значение его деятельности для развития просвещения (Тезисы докладов). Архангельск, 1986. С. 195-196.

Джаксон Т.Н. Русский Север в древнескандинавских сагах // Культура Русского Севера. Л. 1988. С. 58–67.

Джаксон Т.Н. Исландские королевские саги как источник по истории Древней Руси и ее соседей X–XIII вв. // Древнейшие государства на территории СССР. Материалы и исследования. 1988–1989. М. 1991.

Джаксон Т.Н. Исландские королевские саги о Восточной Европе (первая треть XI в.). М., 1994.

Джаксон Т.Н. Исландские королевские саги о Восточной Европе (первая треть XI в.). 2-е изд. М. 2000.

Джаксон Т.Н. Четыре норвежских конунга на Руси. М. 2000.

A // aA ef[

Джаксон Т.Н., Глазырина Г.В. Русский Север в древнескандинавской письменности: отечественная историография вопроса о локализации Бьярмии // История и культура Архангельского Севера: (Досоветский период). Вологда. 1986. С. 7–14.

Джаксон Т.Н., Глазырина Г.В. Русский Север в древнескандинавской письменности: Отечественная историография вопроса о локализации Бьярмии // История и культура Архангельского Севера: (Досоветский период). Вологда, 1986. С. 7–14

Джаксон Т.Н., Глазырина Г.В. Бьярмия в отечественной историографии // История и археология Псковской земли. Псков, 1986. С. 62–64.

Доронин П.Г. Фальсификация вопросов по истории Коми // Национальный архив Республики Коми. Ф. Р–1346, оп. 1, № 88; Он же. Возникновение и развитие Биармийской теории и ее постановка по Н. Шишкину // Национальный архив Республики Коми. Ф. Р–1346, оп. 1, № 89; Он же. Проблема этногенеза Коми в работах Н.И. Шишкина // Национальный архив Республики Коми. Ф. Р–1346, оп. 1, № 90; Он же. Заметки по Биармийской теории // Национальный архив Республики Коми. Ф. Р-1346, оп. 1, № 91; Он же. К вопросу о Биармии // Национальный архив Республики Коми. Ф. Р-1346, оп. 1, № 92; Он же. Извращения в вопросах по истории Коми // Национальный архиве Республики Коми. Ф. Р–1346, оп. 1, № 93; Он же. Фальсификация вопросов истории Коми // Национальный архив Республики Коми. Ф. Р–1346, оп. 1, № 94; Он же. Н.И. Шишкин об ошибках в изучении происхождения коми народа и его языка // Национальный архив Республики Коми. Ф. Р–1346, оп. 1, № 95; Он же. Возникновение и развитие Биармийской теории. Биаромийская теория в постановке Н. Шишкина // Архив Коми научного центра УрО РАН. Ф. 1, оп. 12, д. 39а.

Доронин П.Г. Грубая фальсификация в вопросах происхождения Коми // Вӧрлэдзысь. 1950. № 10.

Жданова М.А. Загадки Биармии // Географические исследования и открытия: сб.тез. докл. II Всеуральской науч. Конф. Школьников. Пермь: ПГУ, 2012. С. 322-323.

Жеребцов Л.Н. Мый ми тӧдам Биармия йылысь (Что мы знаем о Биармии) // Войвыв кодзув. 1975. Вып.9. С. 54-55.

Жеребцов Л., Королев К. Биармия йылысь збыльтор туялӧм (Исследование правды о Биармии) // Войвыв кодзув. 1990. Вып.9. С. 53-59.

Жеребцов Л., Королев К. Биармия // Республика Коми. Энциклопедия. С., 1997. Т.1. С.258.

Исландские саги. Ирландский эпос / М.И. Стеблин-Каменский. М., 1973.

Кеппен П.И. Хронологический указатель материалов для истории инородцев Европейской России. СПб., 1861.

Киркинен Х. О связях биармов и Скандинавии в Средние века // Скандинавский сборник. Таллин. 1981. Т. 26. С. 87–97.

Королев К.С. Биармия в поисках истины // Родники пармы. Сыктывкар, 1990. С. 4-11.

Королев К. Биармия - сійӧ Пермь? (Биармия - это Пермь?) // Коми му. 1990. 24 ноября.

Королев К. Биармия и Пермь - земля предков? // Парма. 1992. № 3-4. С. 83-86.

Королев К.С. Поэма К.Ф.Жакова «Биармия» и современные представления о Биармии. Сыктывкар, 1993. С. 83-86. (Тр. ИЯЛИ Коми НЦ УрО РАН. Вып.55).

Королев К.С. Биармия // Коми – зыряне. Историко-этнографический справочник. Сыктывкар, 1994. С. 12.

Королев К.С. Биармия – страна легенд // Жизнь национальностей. 1996. №4. С. 6-8.

Королев К.С. Биармия – мойдвывса му // Йӧлӧга. 2002. Июнь. №25.

A // aA ef[

Королев К.С. Биармия (территориально-этнический аспект) // Филологические исследования на рубеже XX-XXI вв.: традиции, новации, итоги, перспективы. (Сб. статей). Сыктывкар, 2012. С. 249-252.

Королев К.С. Начальный этап коми-русских взаимоотношений в средневычегодском регионе (XII-XIII) // Переходные эпохи в археологии: Мат-лы арх. Конф. «XIX Уральское археологическое совещание». Сыктывкар. 2013. С. 101-104.

Королев К.С., Жеребцов И.Л. Биармия йылысь збыльтор туялом (Биармия – коми княжество?) // Войвыв кодзув. 1990. №9. С.53-59.

Краткий обзор скандинавских источников по истории Древней Руси см.: Древняя Русь в свете зарубежных источников / под ред. Е.А. Мельниковой. М., 2003.

Кузнецов С.К. К вопросу о Биармии // Этнографическое обозрение. 1905. № 2–3. С. 3–96. (отдельный оттиск).

Лашук Л.П. Научная работа по теме : "История Беломорско-Двинского края (К вопросу о Биармии). 1950. 33 л. / Фонды Коми НЦ. Ф.1. Оп.13. Д.10.

Лашук Л. Биармия - северное чудо // Бригантина. Сборник рассказов о путешествиях, поисках, открытиях. М., 1967. С. 325-332.

Лебедев Г.С. Эпоха викингив в Северной Европе и на Руси. СПб., 2005.

Леонтьев А., Леонтьева М. Биармия: северная колыбель Руси. М., 2007.

Ломоносов М.В. Древняя Российская история от начала российского народа до кончины Великого князя Ярослава Первого или до 1054 года. Спб.,1766 //Ломоносов М.В. Полное собрание сочинний. М.,1952.Т.6. С.196.

Мамин-Сибиряк Д.Н. Старая Пермь // Вестник Европы.1889. №7. С.99.

Мартынов В. "В Биармии великой ..." // Республика. 1992. 28 февраля.

Мартынов В.И. Биармия, Пермь, парма - литератураын да важся гижӧдъясын (Биармия, Пермь, парма - в литературе и старинных произведениях) // Войвыв кодзув. 1994. Вып.10. С. 73-80.

Мельникова Е.А. Скандинавские рунические надписи. Тексты, перевод, комментарий. М., 1977.

Мельникова Е.А. Этнонимы Севера европейской части СССР по древнескандинавским письменам и «Повести временных лет» // Северная Русь и ее соседи в эпоху раннего средневековья. Л., 1982. С. 124–127

Мельникова Е.А. Древнескандинавские географические сочинения. Тексты, перевод, комментарий // Древнейшие источники по истории народов СССР. М., 1986.

Мельникова Е.А. Образ мира. Географические представления в Западной и Северной Европе V–XIV вв. М., 1998. С. 176–206.

Мельникова Е.А., Глазырина Г.В., Джаксон Т.Н. Древнескандинавские письменные источники по истории Европейского региона СССР // Вопросы истории. 1985. С. 36–53.

Нестеров М. Биармия - миян польяслӧн му (Биармия - земля наших предков) // Коми му. 1994. 8 сентября.

Нестеров М. Биармия: легенды и гипотезы // Вечерний Сыктывкар. 1994. 11 августа.

Нестеров М. Эссе-2. О биармии // Доръям асьнымӧс. 1995. 15 октября.

Нестеров М.Г. Биармия (Отр. из книги «Древняя история коми народа») / Пер. И.Ильина // Панорама столицы. 2000. 21 декабря.

Никитин А. Тайна двух Биармий // Север. 1983. № 4. С.103-104

A // aA ef[

Обрезкова А. Нӧшта ӧтчыд Биармия йылысь (Еще раз о Биармии) // Войвыв кодзув. 1992. Вып.5. С. 79.

Пипуныров Г. Перима кыв; Биармия (О происхождении терминов "пермь" и "биармия" // Войвыв кодзув. 1994. Вып.9. С. 79-80.

Плосков И. Загадки Биармии: страницы истории // Красное знамя. 1990. 13 декабря.

Плосков И.А. Найдено в архиве. Вятские о Биармии // Кировская правда. 1990. 21 октября..

Плосков И.А. Ношта Биармия йылысь // Югыд туй. 1990. 23 октября.

Плосков И. Биармия йылысь - важ гижӧд-небӧгъясын (О Биармии - в старых книгах - записях) // Войвыв кодзув. 1992. Вып.1. С. 53-56.

Плосков И.А. «Биармия»: куим кыв вылын // Коми му. 1996. 13 августа.

Плосков И.А. «Биармия» поэма петавліс нин куим кыв вылын // Йолога. 1996. №39.

Плосков И. «Биармия» гижӧд-небӧгъясын (Биармия в письменах и книгах) // Йӧлӧга. 1997. Август (№31).

Плосков И. Нэмъясӧ вошӧм канму? (Затерянное в веках государство?): Заметки о «Биармии» в литературе XIX-XX вв. // Коми му. 1997. 2 сентября; Парма гор. 1997. 25 сентября.

Плосков И.А. Биармия йылысь гижлісны унаон // Йолога. 2001. №13.

Рыдзевская Е.А. Сведения по истории Руси XIII в. в саге о короле Хаконе // исторические связи Скандинавии и России IX-XX вв. Сборник статей. Тр. Института истории СССР АН СССР. Л., 1970. Вып.11.

Рычков Н.П. Продолжение журнала или дневных записок путешествий капитана Рычкова по разным провинциям Российского государства в 1770 году. Спб.,1772. С.105,106.

Савельев П. Пермская губерния в археологическом отношении // Журнал Министерства Внутренних Дел. 1852. Ч.XXXIX. Кн.7. С.114.

Савельева Э., Королев К. Биармия; легенда или быль? // Красное знамя. 1986. 10 сентября.

Савельева Э.А., Королев К.С. Биармия: легенда и загадка // Северные просторы. 2001. №2. С. 84-88.

Свердлов М.Б. Сведения скандинавов о географии Восточной Европы IX–XI вв. // История географических знаний и открытий на Севере Европы. Л., 1973. С. 39–58.

Силин В.И. Загадки Биармии // Очерки по истории географических исследований на территории Коми края. Сыктывкар, 1996. Ч.1. С. 6-9.

Славяне и скандинавы. М., 1986.

Смышляев Д.Д. Источники и пособия для изучения Пермского края. Пермь, 1876. С.6.

Смышляев Д.Д. Сборник статей о Пермской губернии. Пермь, 1891. С.17.

Снорри Стурлусон. Круг земной. М., 1980. С.284-285.

Стеблин-Каменский И.М. Древнескандинавская литература. М., 1979.

Стеблин-Каменский И.М. Мир саги. Становление литературы. М., 1984.

Сухогузов П.Г. Биармия и Русь // Ухта. 1991. 17 мая; 27 июня.

Сухогузов П.Г. Биармия и Пермь Великая // Доръям асьнымос. 1994. №10 (август), №13 (октябрь).

Сухогузов П.Г. Биармия и Пермь Великая // Парма гор. 1994. 1 ноября.

Сухогузов П.Г. Где ты Биармия, благословенная страна? // Ухта. 1995. 27 июля.

Сухогузов П.Г. Биармия и Древняя Пермь // Kudo+Kodu. 2000. Декабрь.

Сухогузов П.Г. Биармия и древняя Пермь: ист. Очерк // Масторава (Мордовия). 2001. 1 июля (№11-14). С. 10.

A // aA ef[

Татищев В.Н. История Российская. М.,1962. Т.1. С.283.

Тиандер К.Ф. О происхождении имени Пермь // ЖМНП. 1901. Январь. С. 16–25.

Тиандер К.Ф. Поездка норманнов на Белое море // Известия Отделения русского языка и словесности ИАН. Т. 7. 1902. Кн. 3. С. 127–155.

Тиандер К. Поездки скандинавов в Белое море. СПб., 1906. 450 с.

Тимин В.В. Викинг из Биармии // Арт. Сыктывкар, 2011. №3. С. 14-44. (историко-художественное произведение).

Тунгусов А. Прощай, загадочная Биармия : записки краеведа. Архангельск: КИРА, 2014. 67 с.

Хеннинг Р. Неведомые земли. М., 1961. Т. II.

Шабаев Ю.П., Жеребцов И.Л. Биармия // Уральская языковая семья: народы, регионы страны. Этнополитический справочник. Москва: Директ-медиа, 2014. С. 81-87.

Шабаев Ю.П., Жеребцов И.Л. Биармия // Уральская языковая семья: народы, регионы страны. Этнополитический справочник. Москва-Берлин: Директ-медиа, 2015. С. 68-72.

Arne T. La Suéde et l´Orient. Etudes archéologiques sur les relations de la Sude et de l´Orient pendant l´age des Vicing. Upsala, 1914. Обзор материалов в защиту этой гипотезы см.: Юрченков В. Взгляд со стороны. Саранск, 1995. С. 39–42.

Tallgren A.M. Biarmia. ESA, Helsinki, VI.

Viking expansion Nortwards: Mediaeval sources / Hofstra T., Samplonius K. // Arctic. 1995. №3. С. 237-247.

1062 г.

В Лаврентьевской летописи Нестором упоминаются страны, известные новгородцам, в том числе: *Заволочская Чудь, Пермь, Печера*. Под этим годом он приводит рассказ Гюряты Роговича о посылке сына в *Югру*, по приезде из поездки который приводит сведения об *Уральских горах*.

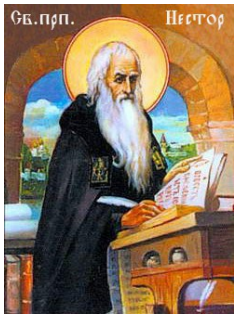



«Повесть временных лет»

Агеева Р.А. Об этнониме чудь (чухна, чухар) // Этнонимы. М., 1970. С. 194-203.

Акты социально-экономической истории Северо-Восточной Руси конца XIV – начала XVI в. (далее – АСЭИ) / отв. ред. Л. В. Черепнин. М., 1964. Т. III / сост. И. А. Голубцов.

Белицер В.Н. Очерки по этнографии народов коми // Тр. Института этнографии АН СССР. 1958. Т. 14.

Беляев. Географические сведения о древней России // Записки РГО 1852. Кн.6. С. 1-264.

Бернштам Т.А. Роль верхневолжской колонизации в освоении Русского Севера (IX-XV вв.) // Фольклор и этнография Русского Севера. Л., 1973. С. 15-24.

A // aA ef[

Бернштам Т.А. К проблеме формирования русского населения бассейна Печоры // Материалы к этнической истории Европейского Северо-Востока. Сб статей. Сыктывкар, 1985. С. 134-147.

Бернштам Т.А. Русская народная культура Поморья в XIX- начале XX в.: Этнографические очерки. Л., 1983.

Булатов В.Н. Русский Север. Книга первая. Заволочье (IX–XVI вв.). Архангельск, 1997.

Булатов В.Н. Русский Север: учебное пособие для вузов. М., 2006.

Греков Б.Д. Киевская Русь. 1953. С. 303–304.

Грибова Л.С. Чудь по коми-пермяцким преданиям и верованиям // Арт. 2003. №4. С. 102-118.

Демчук Г.В. Земельный строй в Двинском уезде в XVII веке. Екатеринбург: УрО РАН 2002.

Долгих Б.О. Очерки по этнической истории ненцев и энцев. М., 1970.

Дранникова Н.В. Чудь в русской традиции Архангельского Севера. Архангельск, 2008.

Дронова Т.И., Истомин К.В. Межэтническое взаимодействие в Печорском крае: ненцы, русские (устьцилёмы) и коми-ижемцы // Этнографическое обозрение. 2003. №5. С. 54-67.

Дубов И.В. Сельское население северо-восточной Руси в IX-XII вв. // Материалы к этнической истории Европейского Северо-Востока. Сб статей. Сыктывкар, 1985. С. 34-50.

Евсюгин А.Д. Ненцы Архангельской тундры. Архангельск, 1979.

Едовин А.Г. Заволочье в средневековой русской истории (X-XIII вв.) // Автореф. дисс. …канд. истор. наук. Архангельск, 2001.

Жеребцов И.Л. Краткий очерк истории формирования народа коми. Сыктывкар, 2004. 40 с. (Мат-лы к VII Всер. популяционному семинару).

Жеребцов И.Л., Кленов М.В. Население Европейского северо-Востока в XI-XVII веках (опыт демографического моделирования) // Исторические истоки, опыт взаимодействия и толерантности народов Приуралья. Ижевск, 2002. С. 259-264.

Жеребцов Л.Н. Формирование этнической территории коми (зырян). Сыктывкар, 1977.

Жеребцов Л.Н. Историко-культурные взаимоотношения коми с соседними народами X - начало XX в. М., 1982.

Ефименко П. Заволоцкая Чудь. Архангельск, 1869. 131 с.

Канева И.А. Чудь в преданиях коми // Живая старина. 2006. № 2. С. 18-20.

Кленов М.В. Европейский Северо-Восток в XI-XIV вв. (к вопросу о системе расселения) // Этнодемографические и этнокультурные процессы на Крайнем Севере Евразии. Сыктывкар, 2004. Вып.1. С. 63-76.

Кленов М.В. Пермь Вычегодская. К проблеме формирования населения Коми края в эпоху средневековья // Этнодемографические процессы на Севере Евразии. Сыктывкар, 2005. Вып.2. С. 33-42.

Коньшин А.Е. К вопросу о происхождении коми-пермяков // Время научного поиска. Материалы межрегиональной научно-практической конференции «Высшее образование и наука Коми-Пермяцкого автономного округа в социокультурном пространстве Пермского края». Кудымкар, 2006. С. 135–138.

Коньшин А.Е. Коми-пермяки и финно-угорский мир в настоящее время // Время научного поиска. Материалы межрегиональной научно-практической конференции «Высшее образование и наука Коми-Пермяцкого автономного округа в социокультурном пространстве Пермского края». Кудымкар, 2006. С. 109–125.

A // aA ef[

Королев К.С. Откуда пошла Пермь Вычегодская // Там, где течет Печора. М., 1988. С. 15-26.

Королев К.С. Восточная «порубежная» территория Перми Вычегодской // Север Евразии этносоцио-культурные и социально-экономические процессы. Сыктывкар, 2005. С. 24-30.

Криничная Н.А. Предания Русского Севера. СПб, 1991.

Кучкин В. А. Формирование государственной территории Северо-Восточной Руси в X–XIV вв. М., 1984. С. 264–279.

Лашук Л.П. Очерк этнической истории Печорского края: Опыт историко-этнографического исследования. Сыктывкар, 1958.

Лашук Л.П. Происхождение народа коми. Сыктывкар, 1961. 40 с.

Лашук Л.П. Формирование народности коми. М., 1972. 290 с.

Лашук Л.П. Очерк этнической истории Печорского края. М.: МГУ, 1972.

Лашук, Л. Чудь историческая и чудь легендарная / Лев Лашук // Арт. 2006. № 1. С. 112-123: фото.

Лебедев Г.С. Северо-Восток европейской части России в середине 1 тыс. н.э. (состояние письменных и археологических данных) // Материалы к этнической истории Европейского Северо-Востока. Сб статей. Сыктывкар, 1985. С. 24-33.

Лимеров П.Ф. Образ чуди в коми фольклоре // Известия Уральского государственного университета. Екатеринбург, 2009. № 63. С. 81–83.

Лихачев Д.С. Русские летописи и их культурно-историческое значение. М.; Л., 1994.

Лукин Ю.Ф. Двинская земля: в поисках идентичности // Арктика и Север. 2014. № 17.

Матвеев А.К. Собственно русская топонимия как источник сведений о древнем населении севера европейской части России // Известия Уральского государственного университета. Екатеринбург, 2004. № 33. С. 5-11.

Мачинский Д.А. Ростово-Суздальская Русь в X в. и «три группы Руси» восточных авторов // Материалы к этнической истории Европейского Северо-Востока. Сб статей. Сыктывкар, 1985. С. 3-23.

Мусанов А.Г., Плосков И.А. Чудь/чуд в фольклорных произведениях и топонимах // История, современное состояние, перспективы развития языков и культур финно-угорских народов: Мат-лы конф. С., 2005. С. 150-153.

Назаренко В.А., Овсянников О.В., Рябинин Е.А. Чудь Заволочская // Финны в Европе VI-XV вв. Прибалтийско-финские народы. Вып. 2. Русь, финны, саамы, верования. М., 1990. С. 93-101.

Насонов А.Н. Русская земля и образование территории древнерусского государства. М., 1951.

Никифорова А.А., Первая Русская летопись и Коми край // Географические исследования и открытия: сб. тез. докл. II Всеуральской науч. Конф. Школьников. Пермь: ПГУ, 2012. С. 335-336. Силин В.И. (руководитель).

Попов С.А. К происхождению языка и народа коми // Коми му. 1929. № 6,7.

Рочев Ю.Г. Национальная специфика коми преданий о чуди. Сыктывкар, 1985. 28 с. (Серия препринтов «Научные доклады». Вып.124).

Рябинин Е.А. К этнической истории Русского Севера (чудь заволочская и славяне) // Русский Север: К проблеме локальных групп / РАН, Музей антропологии и этнографии им.

Петра Великого (Кунсткамера), Российский фонд фундаментальных исследований. СПб.: МАЭ РАН, 1995. С. 13-42.

Рябинин Е.А. Чудь заволочская // Природа. 1993. № 8. С. 22-29

Савельева Э.А. Пермь вычегодская по археологическим материалам (X-XIV вв.) / Автореф. … канд ист. наук. М., 1969. 18 с.

Савельева Э.А. Этногенез Коми-зырян. Сыктывкар: Коми фил. АН СССР, 1985. 36 с. (Сер. препр. «Научные доклады». Вып. 130.).

Савельева Э.А. Пермь вычегодская. М: Наука, 1971. 222 с.

Савельева Э.А. Актуальные проблемы этногенеза коми-зырян // Проблемы этногенетических исследований Европейского Северо-Востока. Пермь, 1982. С. 14-31.

Савельева Э.А. Откуда пошла Пермь Вычегодская // Памятники Отечества. Земля коми. 1996. №36. С. 15-20.

Савельева Э.А. Пермь Вычегодская и Русь // Тез. Межд. конф. Сыктывкар, 1998.

Савельева Э.А. Истоки народа коми // Этнодемографические процессы на Севере Евразии. Сыктывкар, 2005. Вып.2. С. 3-32.

Савельева Э.А. Формирование этнической территории древних коми зырян // Историческая демография. Москва-Сыктывкар, 2007. С. 18-25.

Савельева, Э. А. Этнокультурная ситуация на Европейском Северо-Востоке в эпоху средневековья // Историческая демография: сб. науч. ст. Москва-Сыктывкар, 2007. Вып. 2. С. 12-19.

Савельева Э.А., Истомина Т.В., Королев К.С. Пермь вычегодская // Финно-угры Поволжья и Приуралья в средние века. Ижевск, 1999. С. 299-349.

Савельева Э.А., Королев К.С. По следам легендарной чуди. Страницы древней истории народа коми. Сыктывкар, 1990. 127 с.

Савельева Э.А., Королев К.С. Пермь вычегодская // Жизнь национальностей. 1996. №4. С. 13-16.

Савельева Э.А., Королев К.С. Древние рукописи о Перми Вычегодской. Сыктывкар, 1997. 128 с.

Савельева Э.А., Королев К.С. Откуда пошла Пермь Вычегодская // Коми – край далекий и близкий. М.; Сыктывкар, 2001. С. 22-29.

Семенов В.А., Дунаева Е.Л. Легендарная чудь: фантом или реальность // Человек. Культура. Образование. Научно-образовательный и методический журнал. 2012. 1(3).

Силин В.И. Первая русская летопись и Коми край // Очерки по истории географических исследований на территории Коми края. Сыктывкар, 1996. Ч.1. С. 9-12.

Смирнов И.Н. Обрусение инородцев и задачи обрусительной политики // Исторический вестник. 1892. № 3. С. 753–765.

Смирнов И.Н. Урало-алтайский мир в русской археологической, исторической и этнографической литературе // Keleti Szemle. 1900. Ev. 1. S. 61–66.

Смирнов И.Н. Значение урало-алтайского мира в образовании и истории русской народности // Вестник и библиотека самообразования. 1903. № 35–36.

Сухогузов П.Г. Истоки коми народа // Ухта. 1989. 25 ноября.

Тихомиров М.Н. Россия в XVI столетии. М.: Изд-во АН СССР, 1962.

Томсинский С.В. Жилище населения Верхнего Повольжья в 1 тыс. н.э. // Материалы к этнической истории Европейского Северо-Востока. Сб статей. Сыктывкар, 1985. С. 50-66.

Фирсов Н.А. Положение инородцев северо-восточной России в Московском государстве. Казань, 1866.

A // aA ef[

Фирсов Н.А. Инородческое население прежнего Казанского царства в новой России до 1762 г. и колонизация Закамских земель в это время. Казань, 1869.

Флоря Б. Н. Коми-вымская летопись // Новое о прошлом нашей страны : памяти акад. Михаила Николаевича Тихомирова. М., 1967. С. 218–231.

Хлобыстин Л. Откуда пошла быть земля Ненецкая. Нарьян-Мар. 1997.

Хомич Л.В. Ненцы. Историко-этнографические очерки. М.-Л.: Наука, 1966.

Хомич Л.В. Проблемы этногенеза и этнической истории ненцев. Л., 1976.

Хомич Л.В. Ненцы. СПб, 1994.

Чебоксаров Н.Н. Этногенез коми по данным антропологии // Советская этнография. 1946. №2.

Чебоксаров Н.Н. Этногенез коми // Советская этнография. 1967. №4. С. 51-80.

Чудь в устной традиции Архангельского Севера / ред. Н.В. Дранникова. Архангельск, 2008.

Чудь в этнической истории пермских народов // Христианизация Коми края и ее роль в развитии государственности и культуры. Т.1. Сыктывкар, 1996. С. 48-52.

Шабаев Ю.П., Жеребцов И.Л. Л.Н.Жеребцов и изучение процесса присоединения Коми края к Русскому государству // // Христианизация Коми края и ее роль в развитии государственности и культуры. Т.1. Сыктывкар, 1996. С. 315-322.

Шахматов А.А. Исследование о двинских грамотах XV в. Ч.1. СПб, 1903.

Васёв В.Н. Двинская земля: шаги времени. Вологда, 2011.

Янин В. Л. Борьба Новгорода и Москвы за Двинские земли в 50–70-х годах XV в. // Исторические записки. М., 1982. Т. 108. С. 189–214.

1118 г.

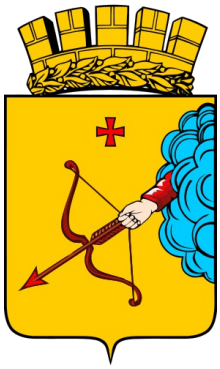

Герб г.Кирова



Киров Сергей Миронович

Согласно «Повести о стране Вятской» (кон. XVII века), город Хлынов был основан после 1181 года новгородцами. Первое упоминание о городе Вятке (или Вятской земле) в общерусских летописях датируется 1374 годом в связи с походом новгородских ушкуйников на столицу Волжской Булгарии Булгар.

5 декабря 1934 года в память о С. М. Кирове президиум ВЦИК принял постановление о переименовании города Вятки в город Киров и образовании Кировского края, с центром в городе Кирове.

В 1936 году, в связи с принятием новой Конституции, Кировский край преобразован в Кировскую область, а Удмуртская АССР была выделена из него.

A // aA ef[

Бердинских В. А. Историк на грани эпох: Павел Луппов – первый историк удмуртского народа. Ижевск, 1991. 125 с.

Блинов Н. Н. Движение народонаселения в Орловском уезде Вятской губернии. Вятка, 1876. 214 с.

Верещагин А. С. Отрывки из «Записок» Рычкова и Хитрово о древней Вятке; Отрывки из сочинений путешественников XVI – XVIII вв. о Вятке и ее обитателях. Вятка, 1892. 115 с.

Верещагин А. С. Повесть о стране Вятской (Вятский летописец): Памятник вятской письменности XVII – XVIII вв. Вятка, 1905. 97 с.

Верещагин А. С. Сказания русских летописцев о Вятке. Вятка, 1905. 122 с.

Вештомов А. И. История вятчан со времён их поселения на реке Вятке до открытия в сей стране наместничества, или с 1181 по 1781 год через 600 лет. Казань, 1908. 218 с.

Военно-историческое обозрение Российской империи. Т. 2, ч. 4. Вятская губерния. СПб, 1850. 109 с.

Васильев С., Бехтерев Н. История Вятского края с древнейших времён до начала XIX столетия. В 2 т. Т. 1 / С. Васильев, Н. Бехтерев. Вятка, 1870. 273 с.

Выдающиеся деятели искусства Кировской области. Библиогр. Указ. / Сост К П Анисова, И Н Войханская, В ГШумихин. 2-е изд. Киров, 1973. 66 с

Выдающиеся исследователи Кировской области. Указ. Лит. / Сост Г Д Скальная. 2-е изд -Киров, 1973. 48 с.

Выдающиеся общественно-политические деятели Кировской области. Рек. Указ. / Сост. В Н Колупаева, Э А Сементина, 3 П Вотинцева. 2-е изд. Киров, 1973. 63 с.

Вятка: Материалы для истории города XVII и XVIII столетий [Текст] / М., 1887. 311 с.

Вятка — Киров: 1374–1999 : указ. лит. : К 625-летию города / Муниципальное учреждение «Библиотека»; (сост. Т. В. Кузьмина; ред.-сост. С. П. Кокурина). Киров, 1997. 176 с.

Вятская губерния в период Великой Октябрьской социалистической революции и гражданской войны (март 1917-1920 гг). Указ. Лит. / Сост В Н Колупаева. Киров, 1972. 82 с.

Вятская губерния: Список населенных мест по сведениям 1859 – 1873 гг. СПб, 1876. 998 с.

Вятская епархия: Ист.-геогр. и стат. описание / Сост. Н. В. Кибардин, В. И. Шабалин. Вятка, 1912. 673 с.

Вятские народные промыслы: Указатель литературы / Киров. обл. науч. б-ка им. А. И. Герцена. Киров, 1978. 44 с.

Вятский край: сб. в помощь учителю. Вятка, 1929. 348 с.

География Вятской губернии: Родиноведение. 5-е изд., испр. и доп. / Сост. К. В. Лаврентьев. Вятка, 1909. 124 с.

География Кировской области: Учеб. пособие. 2-е изд., перераб. и доп. / Сост. Д. Д. Лавров. Киров, 1990. 157 с.

Город Киров: Справочник. Киров, 1959. 167 с.

Город Киров.1374 – 1974: Хроника событий / Сост. Е. И. Кирюхина, С. П. Кокурина, А. В. Эмаусский. Киров, 1974. 44 с.

Города Кировской области: краткая экон.- геогр. характеристика. Киров, 1968. 320 с.

Горшенин Л. С. Путеводитель по Каме, Вятке, Белой и Уральским железным дорогам. Пермь, 1911. 149 с.

Живописная Россия: Отечество наше в его земельном, историческом, племенном, экономическом и бытовом значении. Т. 8, ч. 2. Приуральский край. СПб, 1901. 314 с.

A // aA ef[

Жизнь преподобного Трифона и блаженного Прокопия, вятских чудотворцев [Текст] / Сост. иеромонах Стефан. С изд. 1893 г. Киров, 1991. 47 с.

Захаров Д. М. Серебряная Вятка: Рассказы о названиях. Киров, 1990. 207 с.

Зеленин Д. К. Кама и Вятка: Путеводитель и этнографическое описание Прикамского края. Юрьев, 1904. 180 с.

Емельянов В. Д. Родиноведение: География Вятской губернии. Вятка, 1917. 154 с.

Иллюстрированный путеводитель по реке Вятке. Слободской, 1914. 188 с.

История города Кирова.1374 – 1974: краткий очерк / Науч. ред. А. В. Эммаусский, Е. И. Кирюхина. Киров, 1974. 336 с.

Киров.1374 – 1974: Указатель литературы / Киров. обл. науч. б-ка им. А. И. Герцена. Киров, 1976. 83 с.

Киров 1374-1974. Указ. Лит. / Сост. С П Кокурина, В Н Колупаева, Г А Кустенко, Г Ф Чудова. Киров, 1976. 176 с.

Кировская область: Справочник-путеводитель. Киров, 1960. 247 с.

Калнберзина А. М., Эммаусская М. М. А.В.Эммаусский. Киров, 1991. 80 с.Прил. : Список опубликованных работ историка.

Козаченко И. А. Сельскохозяйственные и ветеринарные сведения о Вятской губернии. Вятка, 1879. 441с.

Куроптев М. И. Слободской уезд Вятской губернии в географическом и экономическом отношениях. Вятка, 1881. 224 с.

Литература о Кировской области Текущ библиогр указ / Сост. Г.Д.Скальная. Киров, 1969-1995, 1997, 1998.

Луппов П. Н. Христианство у вотяков со времени первых исторических известий о них до XIX века. 2-е изд. Вятка, 1901. 393 с.

Луппов П. Н. Христианство у вотяков в первой половине XIX в. : Исследование. Вятка, 1911. 602 с.

Луппов П. Н. Обзор быта нацмен Вятской губернии. Вятка, 1926. 20 с.

Луппов, П. Н. Исторический очерк Вятского края. Вятка,1930. 48 с.

Луппов П. Н. Политическая ссылка в Вятский край. М., 1933. 208 с.

Луппов П. Н. История города Вятки. Киров, 1958. 238 с.

Наумов П. И. Начало XVII века в Вятской области. Вятка, 1901. 49 с.

Наумов, П. И. Краткий обзор средств сообщения в Вятской губернии. Вятка, 1908. 150 с.

Оленин-Волгарь П. Путеводитель Вятско - Волжского пароходства: Река Вятка и Вятский край. Вятка, 1910. 167 с.

Описание уездов, городов и других замечательных местностей Вятской губернии // ПКВГ на 1870 год. Вятка, 1870. С. 98 (Отд. 5).

Осокин И. М. Значение преподобного Трифона в истории Вятского края. Вятка, 1912. 15 с.

Осокин И. М. Исторический очерк почитания преподобного Трифона, вятского чудотворца. Вятка, 1912. 63 с.

Очерки истории Кировской области / Науч. ред. А. В. Эммаусский, Е. И. Кирюхина. Киров, 1972. 455 с.

Памятники истории и культуры города Слободского / Сост. А. В. Кузьмин. Слободской, 1982. 16 с.

A // aA ef[

Памятные даты по Кировской области на 2003[—2014] год[ы]: библиогр. указ. / Департамент культуры и искусства Киров. обл., Киров. гос. универс., обл. науч. б-ка им. А. И. Герцена, отд. краевед. литературы; [сост. Т. В. Кузьмина]. Киров, 2002[—2013].

Первая всеобщая перепись населения Российской империи. 1897 г. Т. 10. Вятская губерния / Под ред. Н. А. Тройницкого. СПб, 1904. 267 с.

Поволжье. Природа, быт, хозяйство: Путеводитель по Волге, Оке, Каме, Вятке и Белой [Текст] / Под ред. В. П. Семенова- Тян- Шанского. Л., 1925. 636 с.

Преподобный Трифон Вятский. Библиогр. Указ. / Сост А А Марков.Киров, 1996. 61 с.

Районы кировской области. Киров, 1937. 152 с.

Ратьков-Рожнов В. А. Вятский губернский статистический комитет: Ист. очерк по подлинным документам. Вятка, 1896. 27 с.

Романов Н. Н. Краткие очерки уездов Вятской губернии. Вятка,1875. 225 с.

Романов Н. Н. Статистическое описание Орловского уезда Вятской губернии. Вятка, 1876. 336 с.

Романов Н. Н. Переселение крестьян Вятской губернии. 2-е изд. Вятка, 1880. 471 с.

Российская Федерация. Центральная Россия. Кировская область. М., 1970. 909 с.

Россия: Полное географическое описание нашего Отечества: Настольная и дорожная книга. Т. 5. Урал и Приуралье / Под ред. В. П. Семенова - Тян – Шанского. СПб,1914. 669 с.

Савинов И. Очерк торговых путей к Ношульской и Быковской пристаням, лежащим на реке Лузе // ВГВ. 1857. № 37, ч. неофиц. С. 249 (Отд. 2). То же самое повторено в другой статье: Об учреждении Северо-Двинского пароходного общества // Там же. 1859. № 4. С. 27.

Савинов И. Очерк промышленности Вятского края // Вятские губернские ведомомсти. 1858. № 25, ч. неофиц. С. 162 (Отд. 2).

Сборник методико-топографических и санитарных сведений о Вятской губернии / Сост. А. Радаков. Вятка, 1878. 151 с.

Селивановский К. История Вятского Успенского Трифонова монастыря от его основания до настоящего времени. Вятка, 1912. 133 с.

Состояние Вятской губернии в 1858 году // ПКВГ на 1860 год / сост. В. Короваевым. Вятка, 1860. С. 207–210.

Спасская Л. Н. Прошлое Вятки с ее заселения русскими до воцарения Михаила Федоровича Романова: Ист. очерк. Вятка, 1913. 346 с.

Спасский Н. А. Статистическое описание Вятской губернии и справочные сведения Вятка, 1875. 323 с.

Спасский Н. А. Движение народонаселения в Вятской губернии за 1874 год сравнительно с предшествовавшим двадцатилетием. Вятка, 1876. 119 с.

Спицын А. А. Новые сведения по доисторической археологии Вятского края. Вятка, 1887. 59 с.

Спицын А. А. 1. Местное и областное управление на Вятке до XVIII в.; 2. К истории вятских инородцев. Вятка, 1888. 66 с.

Спицын А. А. Материалы для истории церквей Вятской епархии до XVII в. Вятка, 1888. 66 с.

Спицын А. А. 1. Вещественные памятники древнейших обитателей Вятского края; 2. Древнейшая судьба Вятской области. Вятка, 1889. 56 с.

Спицын А. А. Археологические разыскания о древнейших обитателях Вятской губернии. М., 1893. 192 с. (Материалы по археологии восточных губерний России. Вып. I. Приуральский край).

A // aA ef[

Столетие Вятской губернии. 1780 – 1880: сб. материалов к истории Вятского края: в 2 томах. Вятка, 1880, 1881.

Судовиков М. С. Святыня краеведения (к 100-летию Вятской ученой архивной комиссии) // Памятная книжка Кировской области и Календарь на 2004 год: информ.-стат. сб. / Кировский обл. комитет гос. статистики. Киров: Вятское кн. изд-во, 2003. С. 198–207.

Судовиков М. С. Губерния Вятская: исторические очерки. Киров: Изд-во «Экспресс», 2006. 128 с.

Судовиков М. С. Купеческое сословие Вятско-Камского региона в конце XVIII — начале XX века. Киров: Изд-во ВятГГУ, 2009. 342 с.

Указатель библиографических работ о Кировской области за 100 лет (1863-1963) / Сост Г Ф Чудова. Киров, 1967. 46 с

Учебный курс географии Вятской губернии: Родиноведение / Сост. Р. Н. Образцов. Вятка, 1889. 121 с.

Фокин А. Д., Решетников П. Т. Путеводитель по реке Вятке. Вятка, 1982. 68 с.

Хроника пяти веков: / [подгот. Т. Кузьмина] // Энциклопедия земли Вятской : Откуда мы родом? : В 10 т. [13 кн.]: Т. 10, кн. 2 : Промышленность. Энергетика. Строительство. Транспорт / Обл. писат. орг.; Администрация Киров. обл. Киров, 2008. С. 540–552.

Чудова Г. Ф. В те далекие годы: Очерки по истории краеведения Вятской губернии. Киров, 1981. 159 с.

Чудова Г. Ф. Указатель библиографических работ о Кировской области за 100 лет. 1863 – 1963 / Г. Ф. Чудова. Киров, 1967. 47 с.

Чудова Г. Ф. Павел Николаевич Луппов: библиогр. указатель. Устинов, 1985. 92 с.

Эммаусский А. В. Вятская земля в период образования Русского государства. Киров, 1949. 40 с.

Эммаусский А. В. Очерк истории Вятской земли в XVI – в начале XVII в. Киров, 1951. 72 с.

Эммаусский А. В. Исторический очерк Вятского края XVII – XVIII веков. Киров, 1956. 243 с

Эммаусский А. В. К вопросу о времени основания города Вятки (Кирова). Учеб. пособие. Киров, 1971. 43 с.

Эммаусский А. В. Исследования по истории Вятской земли. Киров: Изд-во ВятГГУ, 2009. 320 с. (Культурное наследие Вятки).

Эрдман И. Ф. Иоганна Фридриха Эрдмана путешествие по Вятской губернии летом 1816 года / с нем. перевёл С. К. Кузнецов // Календарь и ПКВГ на 1893 г. Вятка, 1892. С. 355 (Отд. 2).

Юрьев В. П. История герба города Вятки: ист. разыскание по неисследованным документам. Вятка, 1886. 31 с.

Юрьев В. П. Вятская старина: Материалы для истории Вятского края первой четверти XVIII в. Вятка, 1888. 154 с.

1147 г.

Пришествие преподобного Герасима на р. Вологда. Этот год принимается за основание *города Вологды.*

A // aA ef[



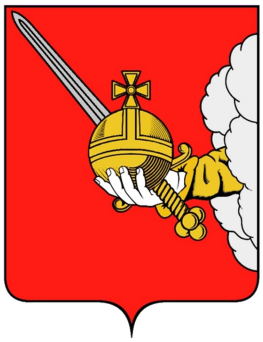

Герасим Герб г. Вологды

Вологодская область: Аннот. указ. лит. за 1946- I960 гг. Вологда, 1967.

Литература о Вологодской области. Указатель литературы 1961-2015 гг.

Армеева В. И. Писатели-вологжане: материалы о жизни и творчестве / методическое пособие. Вологда: Полиграф-Периодика, 2011. 115 с.

Башенькин А.Н., Кукушкин И. П. Древняя Вологда // Вологда: Историко-краеведческий альманах. Вологда, 1994. Вып. 1. С. 29-45.

Белов В. И. Лад: очерки о народной эстетике. Архангельск; Вологда: Сев.-Зап. кн. изд-во. Волог. отд-ние, 1985. 300с.

Васильев Ю. С. Герасим Вологодский и начало города Вологды // Вологда: Историко-краеведческий альманах. Вологда, 1997. Вып. 2. С. 588—600.

Васильева Л.Н. Душа Вологды. Вологда: Книжное наследие, 2010. 549 с.

Вологда: историко - краеведческий альманах. Вып. 1. / Гл. ред. М. А. Безнин. Вологда, 1994. 538с.

Вологда: историко-краеведческий альманах. Вып. 2. / Гл. ред. М. А. Безнин. Вологда: Русь, 1997. 776с.

Вологда: историко-краеведческий альманах . Вып. 3. / Гл. ред. М. А. Безнин]. Вологда: Легия, 2000. 822 с.

Вологда в воспоминаниях и путевых записках, конец XVIII - начало XX века / ред. Н. Н. Белова. Вологда: Русь, 1997. 379 с.

Вологда и окрестности / Обл. краеведческий музей, Областной ин-т усовершенствования учителей: сост. П. К. Перепеченко. Вологда: Областная книжная редакция, 1957. 235 с.

Вологда: самое интересное - справочник-путеводитель / сост.: М. В. Васильева, М. А. Крутиков, А. В. Суворов. Вологда: Древности Севера, 2011. 79 с.

Вычегодско-Вымская (Мисаило-Евтихиевская) летопись // Историко-филологический сборник. Вып. 4. Сыктывкар, 1958. С. 257-271. История города в хронологии событий с 1178 по 1619 гг.

Гаранина Т. «Прииде Герасим на великий лес…» // Русский Север (Пятница). 1997. 27 июня. С. 1-2

Герасим Вологодский, преподобный (1178) // Энциклопедия православной святости: Т. 1. М., 1997. С. 131.

Дворянские усадьбы Вологодского края и их владельцы: прошлое и настоящее: библиографический указатель / сост. Н. Н. Фарутина. Вологда: ВОУНБ, 2015. 259 с.

Дорогие сердцу места: путеводитель по Вологде и области / сост. П. К. Перепеченко, Г. И. Соколов. Архангельск: Северо-Западное книжное издательство, 1979. 172 с.

A // aA ef[

Железняк В. С. Вологда. Вологда: Кн. изд-во, 1963. 152 с.

Знаете ли вы свой край ?: краеведческая викторина / Н. П. Антипов и др.; сост. П. К. Перепеченко. Вологда: Северо-Западное книжное издательство, 1969.

Из церковной истории Вологодского края: библиографический указатель литературы. Вологда : Книжное наследие, 2008. 299 с. (под общ. ред. проф. А. В. Камкина)

Исторические сказания о жизни святых, подвизавшихся в Вологодской епархии, прославляемых всею церковью и местно чтимых. М.: Православ. Свято-Тихонов. богослов. ин-т, 1994. 692 с.

История Вологодской области: Хрестоматия: Для восьмилетн. и ср. школ.Ч. 1: VII-VIII классы / Сост. Ю. С. Васильев и др. Вологда, 1974. 134 с.

История православных храмов и монастырей Вологды / Васильева М. В. и др. Вологда: Древности Севера, 2014. 208 с.

Камкин А. В. Православная церковь на Севере России: очерки истории до 1917 года: любителю старины, краеведу, учителю, студенту. Вологда: ВГПИ, 1992. 162 с.

Колычев А. А. Сборник актов Северного края XVI-XVII вв. Вологда, 1925. 299 с.

Коновалов Ф. Я. Вологда (XII - начало XX в.): краеведческий словарь. Вологда: Северо-Западное книжное издательство, 1993. 299 с.

Кошелев В. А. Вологодские давности: литературно-краеведческие очерки. Архангельск. Вологда: Северо-Западное книжное издательство, Вологодское отделение, 1985. 223 с. (Н.И.Надеждин)

Край наш Вологодский / сост. П. А. Колесников, И. М. Королев. Вологда: Северо-Западное книжное издательство, 1982. 347 с.

Кузнецов А. В. Язык земли Вологодской: очерки топонимики. Архангельск: Северо-Западное книжное издательство, 1991. 154 с

Лазарев И. В лето явления Вологды // Красный Север. 1997. 12 апр.

Лазарчук Р. М. Литературная и театральная Вологда 1770-1800-х годов: из архивных разысканий. Вологда: Легия, 1999. 238 с.

Летопись города Вологды (1147-1962) / [Авдошенко А.К., Антипов Н.П., Бобылев В.М. и др.]; Вологод. гос. пед. ин-т, Обл. краевед. Музей.

Лукомский Г.К. Вологда в ее старине. Вологда: Компьютер. информ.-изд. служба, 1991. 362 с.

Малков В.М. По земле Вологодской. Вологда: Северо-Западное книжное издательство, 1972. 383 с.

Маркелов, Г. В. Свод описаний // Маркелов Г. В. Святые Древней Руси: Материалы по иконографии. В 2 т. М., 1998. Т. 2. С. 35-245

О торжествах в Вологде в память Вологодского преподобного Герасима // Вологодские губернские ведомости. 1895. N34. С. 6

Памятная книжка и адрес-календарь Вологодской губернии на 1899-1890 гг. Вологда, 1899. 265 с.

Переписные книги вологодских монастырей XVI-XVIII вв.: исследование и тексты / отв. ред. М.С. Черкасова. Вологда: Древности Севера, 2011.

Писатели-вологжане (1917-1957): био-библиографический справочник / Вологодская областная библиотека, Справочно-библиографический отдел / сост. Е. А. Кондратьева. Гура. Вологда: Книжное издательство, 1958. 126 с.

Писцовые и переписные книги Вологды XVII - XVIII века: в 2 т. Том 2. Переписная книга Вологды 1711–1712 годов. М.: Кругъ, 2008. 412 с.

A // aA ef[

«Повесть о чудесах» Герасима Вологодского / Публ. Ю. С. Васильева, Е. А. Малышевой // Вологда: Историко-краеведческий альманах. Вологда, 1997. Вып. 2. С. 601—619

Роман, иерей. Вологодские святые угодники: [Рассказ иерея Рождество-Богородицкого кафедрального собора о. Романа] / Записала О. Крутикова // Вологодские новости. 1997. N 27 (3-9 июля). С. 6.

Русский Север: от Соловков до Валаама: [история древнейших северных обителей России: туристам и паломникам]. М.: Алгоритм, 2007. 398с.

Сазонов А. И. Такой город в России один: О деревянном зодчестве Вологды. Вологда: Полиграфист, 1993. 94 с.

Сазонов А.И. Вологда. Каменная летопись. 3-е изд., испр. и доп. Вологда: Древности Севера, 2016. 159 с.

Сивкова А. Зырянская Вологда // Дым Отечества. 2006-2007 годы. Сыктывкар, 2011. С. 604-615. Фото. То-же: Дым Отечества / Республика. 2006. 3 июня, 29 июля.

Старая Вологда (XII - начало XX в.): сб. док. и материалов / Упр. по делам арх. Вологод. обл., Гос. арх. Вологод. обл. Вологда: Легия, 2004. 568 с.

Суворов Н. И. Преподобный Герасим, Вологодский чудотворец и Троицкий Кайсаровский, основанный им, монастырь // Вологодские епархиальные ведомости. 1868. №5. С.115-133.

Ферапонтовские чтения, 2004-2006. Вып. 1. История и культура монастырей Русского Севера. Ферапонтово: Вологжанин, 2007. 264 с.

Халтурина Н. Вологодские святые // Русский огонёк. Вологда, 1996. № 24 (28 июня-4 июля).

Чечулин Н. Д. Города Московского государства в XVI веке / предисл. А. В. Сазонова. Гос. публ. ист. б-ка России. М., 2012. 432 с.

Чупров И. М. По Вологодской области: [путеводитель]. М.: Физкультура и спорт, 1974. 175 с.

Церковно-исторический атлас Вологодской области. В 2 томах / [авт.-сост. Н. М. Македонская]; Вологод. правосл. духов. училище. Вологда : Древности Севера, 2007.Т. 1. Списки церквей и монастырей. Вологда: Древности Севера, 2007. 256 с. Т. 2. Картографический материал. Вологда: Древности Севера; М.: 439 ЦЭВКФ, 2007. 128 с.

1207 г.



Герб Великого Устюга



Прокопий Великоустюжский

Первое упоминнание о Великом Устюге.

A // aA ef[

Библиграфия к истории города Великого Устюга / Состав. Э.А.Волкова // Великий Устюг. Краеведческий альманах. http://www.booksite.ru/fulltext/vel/iky/ust/yug/two/24.htm

Английские путешественники в Московском государстве в XVI веке / Пер. С англ. Ю. В. Готье. Л.: Соцэкгиз, 1938. 306 с. (Иностранные путешественники о России). О г. Устюге С. 75, 237, 264.

Ардашев В. Д. Описание Устюгского уезда и городов Устюга и Лальска // ЖМВД. 1857. Ч. 24. Кн. 5. Отд. 3. С. 1-82. То- же // ВГВ. 1856. Ne 18. С. 143-146; № 19. С. 149-152; № 21. С. 161-165; № 22. С. 168-170; № 23. С. 175-176; № 24. С. 181-182. Публ. не завершена.

Ардашев В. Д. Летопись семисотлетнего существования города Устюга Великого: (Ист.-стат. материалы) // ВГВ. 1857. № 34, 36, 39-49, 51, 52.

Базилевич К. В. Торговля Великого Устюга в середине XVII века // Учен. зап. / Ин-т истории РАНИОН. Т. 4. М., 1929. С. 89-102.

Бартенев И. А-, Федоров Б. Н. Архитектурные памятники русского Севера. Л.; М.: Искусство, 1968. 259 с.: ил. О памятниках церковной и гражданской архитектуры г. Великого Устюга. С. 164-174.

Батаков Н.М. Великий Устюг. Вологда: Вологодское книжное изд-во, 1960. 136 с.

Батаков Н., Мансветова Е., Широков В. Великий Устюг. Вологда: Кн. изд-во, 1960. 135] с.

Батаков Н. Мансветова Е., Широков В. Великий Устюг. Архангельск: Сев.-Зап. кн. изд-во, 1976. 157 с.

Богуславский В. В. Великий Устюг - город в Новгородской обл. [XIV в.] // Богуславский В. В. Держава Рюриковичей: Славяне-Русь- Россия: Энцикл. сл. Т. 1. Тула, 1994. С. 399. (Рус. ист. лексикон).

Бочаров Г. Н., Выголов В. П. Сольвычегодск. Великий Устюг. Тотьма. М.: Искусство, 1983. 336 с.: ил. (Худож. памятники XIII-XIX вв.). Из содерж.: Великий Устюг. С. 81-260. Библиогр.: С. 320-322.

Бочкарев В. Н. К вопросу складывания всероссийского рынка в XVII в. по материалам таможенных книг Устюга Великого, Сольвычегодска и Тотьмы // Учен. зап. / Моск. гор. пед. ин-т. 1957. Т. 78: Кафедра истории СССР. Вып. 4. С. 3-23.

Бруин К., де. Путешествие Корнилия де Бруина через Московию // ЧОИДР. 1873. Кн. 1. Отд. 4. С. 261-292. Из содерж.: Описание Устюга [нач. XVIII в.]. С. 272-273.

Булкин В. А., Чугунов Г. И. Великий Устюг. Л.: Художник. РСФСР, 1978. 73 с.: ил. (Памятники городов России). Памятники гражданской и культовой архитектуры XVII-XIX вв.

Бысть на Устюзе...: Ист.-краевед. сб. / Отв. ред. А. В. Быков. Вологда: ЛиС, 1993. 255 с.: ил. Библиогр. в примеч. в конце ст. (Волог. старина). Из содерж.: Малкова О. А. Древнехранилище в Великом Устюге. С. 5-11; Чебыкина Г. Н. В. П. Шляпин-историк и краевед [Великого Устюга]. С. 21-30. Список трудов В. П. Шляпина. С. 28-30 (40 назв.); Непогодьев А.Н. "Летописец города Устюга Великого" Петра Юринского. С. 60-75; Просужих С. Б. Одежда населения Великоустюжского края в XVII веке. С. 76-91; Зенкова О. Б. Троицкий игумен [Геннадий] - настоятель Троице-Гледенского монастыря в конце XVII в. С. 92-99; Панов Л. С. Великий Устюг в жизни и творчестве Питирима Сорокина. С. 110-117; Сорокин П. А. Пестрое кружево: [Заметки о Великом Устюге 1911 г.]. С. 233-237.

Васильев С. Описание города Устюга Великого Вологодской губернии в историческом, статистическом и топографическом отношениях / Публ. И. С. Велиевой; Коммент. и примеч.

A // aA ef[
Ю. С. Васильева// Великий Устюг: Краеведческий альманах. Вып. 1. Вологда, 1995. С. 381-459

Великий Устюг: Краеведческий альманах. Вып.1. / Ред. В. А. С а б л и н. Вологда: Русь, 1995. 464 с.: ил. Библиогр. в примеч. в конце ст. (Старин, города Волог. обл.). Из содерж.: Чебыкина Г. Н. Великий Устюг во второй половине XIX-начале XX века. С. 57-117; Михайлов Б. Г. Народники в Великом Устюге. С. 118-122; Коновалов Ф. Я. "Посланный вооружен револьвером...": (Из истории великоустюжской ссылки). С. 123-131; Марушкова Н. А. Шемогодская прорезная береста (эволюция художественных приемов второй половины XIX-XX века). С. 253-293.

Великий Устюг: краев. альманах. Вып. 5. Вологда: ВГПУ, 2009. 324 с.

Верюжский И. Исторические сказания о жизни святых, подвизавшихся в Вологодской епархии, прославляемых всею церковью и местно чтимых. Вологда, 1880. 700 с.

Верюжский И. П. Святой праведный Прокопий, Христа ради юродивый, Устюжский чудотворец. Великий Устюг: Великоустюгский государственный историко-архитектурный художественный музей-заповедник, 2000. 31 с.

Вкладные книги Михайло-Архангельского монастыря г. В. Устюга, как показатель цен в В.-Устюге в XVI-XVII вв. // Изв. ВОИСК. Вып. III. Вологда, 1916. С. 58 -64. Подпись: А. П.

Военно-статистическое обозрение Российской империи. Т. 2. Ч. 3: Вологодская губерния / Сост. Ген. штаба кап. Услар. СПб., 1850. 382. Из содерж.: Устюг Великий. С. 374-377.

Волконский М. Устюг Великий: (Из путевых заметок [1910 г.]) // Лицейский журнал. 1911/1912. № 2. С. 18-25.

Город Великий Устюг: [Очерк] // Ежегодник (календарь-справочник) Вологодской губернии на 1912 год. Вологда, 1911. Отд. 2. С. 9-13. То же // Краткий путеводитель по Вологодской губернии. Вологда, 1915. С. 9-13. То же: [С крат. доп.] // Ежегодник Вологодской губернии на 1913 год. Вологда, 1913. Отд. 2. С. 50-53. Подпись: В. Н.

Город Устюг Великий в церковном отношении: Монастыри, соборы и церкви г. Устюга: [Ист. справка] // Вологодский иллюстрированный календарь на 1894 год. Вологда, 1893. С. 27-31.

Григорьев С. На Север: (Из летних скитаний) // Естествознание и география. 1916. № 1. С. 20-50. Великий Устюг в 1905 г. С. 32-33.

Дунаев Б. И. Северно-русское гражданское и церковное зодчество: Город Великий Устюг. М., 1915. 57 с

Дунаев Б. И. Город Устюг Великий. 2-е изд., доп. / Под ред. И. Н. Бороздина. М.: Т-во "Образование", 1919. 53 с. (Культурные сокровища России; Вып.15).

Житие святого праведного Прокопия Христа ради юродивого Устюжского чудотворца / Агиогр. совет Рус. Правосл. Церкви. М.: Памятники ист. мысли, 2003. 239 с.

Жития святых угодников божиих, в пределах Вологодской епархии почивающих, прославленных церковью и местно чтимых / Сост. В. Мордвинов. М., 1879.102 с.

Золотов Д. И. Город Устюг и его внешний вид // Вологодский иллюстрированный календарь на 1894 год. Вологда, 1893. С. 40-44.

Зубов Ю. М. Поездка по Вологодской губернии: Путевые впечатления. Вологда, 1911. 28 с. Великий Устюг в 1910 г. С. 7-12.

Евдокимов И. Север в истории русского искусства / Изд. союза сев. кооп. союзов. Вологда, 1921. 231 с.

A // aA ef[

Ильинский Н. По русскому Северу: Спутник экскурсанта от Москвы через Ярославль, Вологду, Устюг, Архангельск до Соловецкого монастыря // Ежегодник Вологодской губернии [на 1911 г]. Вологда, 1911. Отд. 2. С. 176-199.

Иорданская И. Д. К вопросу о литературной истории "Повести об огненной туче" из жития Прокопия Устюжского // Литература Древней Руси: Источниковедение. Л., 1988. С. 160-163.

Иноходцев П. Б. Описание городов Устюжской области с их округами // Месяцеслов исторический и географический на 1793 г. СПб., 1792. С. 1-82.

Исторические записки о древнейших городах Вологодской губернии: Устюг Великий // Справочная книжка для Вологодской губернии на 1855 год. Вологда, 1855. С. 35-45 2-й паг. То же // ВГВ. 1886. № 41. С. 10; № 42. С. 8; № 43. С. 6.

Ключевский В. О. Древнерусские жития святых как исторический источник. М., 1871. 476 с. разд. паг. То же. Репр. изд. / Послесл. А. И. Плизугова.В. Л. Янина. М., 1988. 506 с. разд. паг. О Прокопий Устюжском. С. 277-278, 319, 343, 387-388; Об Иоанне Устюжском. С.278, 319.

Коиэт В. Исторический рассказ или описание путешествия господина Кунраада фан-Кленка, чрезвычайного посла высокомощных Штатов и его высочества господина принца Оранского, к великому государю царю и великому князю Московскому // Посольство Кунраада фан-Кленка к царям Алексею Михайловичу и Федору Алексеевичу /[Пер., вступ. ст., примеч. А. М. Л о в я г и н а]. СПб., 1900. С. 1-596 2-й паг. Текст парал. на рус. и голланд. яз. О пребывании в Устюге Великом в 1675 г. С. 330-350; в 1676 г. С. 561-562. О Великом Устюге - см. также Указ. [имен., предм., геогр. назв.].

Коноплев Н. А. Святые Вологодского края. М., 1898. 130, [2] с. Перепеч. из журн.: ЧОИДР. 1895. Кн. 4. Отд. IV. С. 1-130.

Краткий статистический взгляд на город Великий Устюг // ВГВ. 1847. № 26. С. 252-256. Подпись: П. В.

Кудрин Н. М. Запечатленная память: Записки краеведа. Архангельск: Сев.-Зап. кн. изд-во, 1986. 158 с. (Города рус. Севера).

Кудрин Н.М. Устюгской земли Михайло Булдаков и другие. Великий Устюг, 1993. 3 с. (Наши славные земляки).

Кудрин Н. М. Великий Устюг в XX веке: (Крат. перечень ист. событий и любопытных фактов из жизни города). Великий Устюг, 1995. 46, [1] с. Великий Устюг в 1900-1917 гг. С. 6-15.

Кузнецов И. Святой Прокопий праведный, Устюжский чудотворец: Опыт исследования жития / Предисл. М. Путятина // Летописный и лицевой изборник дома Романовых: Ист.-худож. изд. в ознаменование трехсотлетия царствования. Вып. 2. М., 1913. С. 83-105

Кукушкина М. В. Новая повесть о событиях начала XVII в.: ("Повесть об избавлении града Устюга Великого от безбожные литвы и от черкас как з Двины шли"). Текст и коммент. // ТОДРЛ. 1961. Т. XVII. С. 374-387.

Латкин В. Н. Дневник во время путешествия на Печеру в 1840 и 1843 годах: В 2-х ч. СПб., 1853. Ч. 1. 154 с. Описание Великого Устюга 1840 г. С. 34-35. Ч. 2. 138 с. Описание Великого Устюга 1843 г. С. 129.

Лебедев А. Из поездки в Соловки // Прибавление к церковным ведомостям. 1894. № 27. С. 903-909. Описание г. Устюга. С. 904-905.

Лебедев В. От Вологды до Ульянова монастыря, на дальнем севере у зырян // Труды 1-го областного историко-археологического съезда в Костроме в нюне 1909 г. Кострома, 1914.

A // aA ef[
С, 49-129. Из содерж.: От Тотьмы до Устюга. С. 79-93. Ист.-экон. заметки о городе. Монастыри и церкви Великого Устюга.

Лейкин Н. А. По Северу дикому: Путешествие из Петербурга в Архангельск и обратно. 4-е изд. СПб., 1904. 208 с. Описание г. Великого Устюга. С. 76-79, 85.

Лепехин И. И. Город Устюг //Лепехин И. И. Продолжение дневных записок путешествия Ивана Лепехина по разным провинциям Российского государства в 1771 году. Ч. 3. СПб., 1780. С. 296-300.

Летописец, содержащий в себе российскую историю от 6360 (852) до 7106 (1598) года, то есть по кончину царя и Вел. кн. Федора Иоанновича. М., 1781. 194, [2] с. Из содерж.: О взятии града Устюга-Гледена. С.121-129. Ист. события в г. Устюге - см. также в тексте книги.

Львов Е. По студеному морю: Поездка на Север. М.: Тов. тип. А. И. Мамонтова, 1895. 247 с. Описание г. Великого Устюга. С. 16-31.

Максимович Л. Устюг Великий, с 1780 г. областной город того же наместничества // М., 1789. Ч. 6. С. 88-89.

Малков В. Устюг Великий // По земле Вологодской. Вологда, 1968 С.303-356. Из содерж.: Под горою Гледень; "Древний универмаг": [Торговое значение Устюга]; По зову "всполошного" колокола: [Ист. события XVI-XVII вв.]; "Встречь солнца": [Об устюжанах-землепроходцах); Под красным знаменем: (Ист. события конца XIX-нач. XX в.]. С. 303-323. То же. [Изд. 2-е, доп.]. Вологда, 1972. С. 287-304.

Максимов С. Очерк Х. Лесные города // Живописная Россия: Отечество наше в его земельном, историческом, племенном, экономическом н бытовом значении. Т. 1. СПб., 1881. С. 261-284: ил. Описание Устюга Великого С. 271, 272, 280-281.

Мальцев С.К. Великий Устюг: сохраненное и утраченное. Вологда: Древности Севера, 2010.

Мейер К. На Севере: По Сухоне и Северной Двине // Естествознание и география. 1906. № 10. С. 11-32. Описание г. Великого Устюга. С. 11-12.

Мерзон А. Ц. Устюжские таможенные книги XVII в. // Проблемы источниковедения. Вып. 6. М., 1958. С. 67-129.

Мерзон А. Ц., Тихонов Ю. А. Рынок Устюга Великого в период складывания Всероссийского рынка (XVII век). М.: Изд-во АН СССР, 1960. 715 с.

Мерцалов А. Е. Устюг Великий в первой четверти XVII века: Ист.-экон. очерк. Сост. по сотной книге г. Устюга Великого, письма и меры Никиты Вышеславцова да подъячего Агея Федорова 7138 (1630) года // ВГВ. 1885. № 23, 27, 31-34. То же // Вологодский сборник. Т. 5. Вологда, 1887. С. 125-167. То же // Мерцалов А. Е. Вологодская старина: Материалы для ист. сев. России. СПб., 1889. С. 72-104.

Надеждин Н. И. Великий Устюг, уездный город // Энциклопедический лексикон /А. Плюшар. Т. 9. СПб., 1837. С. 291-296.

Непенн А. С. Святыни и достопримечательности города Великого Устюга и его окрестностей: С ист. справкой о городе. Вологда, 1915. 22 с. Отт. из журн.: ВЕВ. 1915. № 9, 11, 12, 13.

Никитин Н. И. Землепроходец Семен Дежнев и его время / Отв. ред.: А.А. Преображенский. М.: РОССПЭН, 1999. 190 с.

Онаш К. Иконостасы Великого Устюга // Великий Устюг: Краеведческий альманах. Вып. 1. Вологда, 1995. С. 180-194: ил. (Старин, города Волог. обл.)

Описание Великого Устюга: [Ист. очерк] // ВГВ. 1838. № 3. С. 17-22; № 4. С.26-30. 67.

A // aA ef[

Описание Великого Устюга в устюжской писцовой книге "Письма и меры Микиты Вышеславцова да подъячего Агея Федорова 131 и 132 и 133 и 134 году": (Первая пол. XVII в.] / Публ. подгот. Ю. С. Васильев, П. Биланчук, С. Е. Замараев // Быть на Устюзе... Вологда, 1993. С. 160-232. (Волог. старина).

От Русского Севера к Русской Америке: Великий Устюг в истории Сибири и Аляски / Культурно-просвет. фонд «Арт-галерея «Русский Север». Вологда: Древности Севера, 2013. 168 с.

Памятник великоустюжской агиографии о Смутном времени: Чюдо святых праведных и блаженных иже Христа ради юродиевых Прокопия, Иоанна устюжских чюдотворцев, како избависта молитвами своими великий град Устюг от польских и литовских людей: [XVII в.] / Предисл. и публ. Н. И. Воскобойник // Быть на Устюзе... Вологда, 1993. С. 152-159.

Первая всеобщая перепись населения Российской империи 1897 г. [Вып.] 7: Вологодская губерния: Тетр. 1-2. [СПб.], 1901-1904. Тетр. 1. 1901. 54, 1 л. карт. Тетр. 2. 1904. XII, 208 с. Устюг Великий - см. табл. (численность населения, его распределение по полу, возрасту, вероисповеданию, грамотности, сословиям, образованию, группам занятий и т. д.).

Платонов С. Ф. Очерки по истории смуты в Московском государстве XVI-XVII вв.: (Опыт изучения общественного строя и сословных отношений в Смутное время). 3-е изд. СПб., 1910. 624 с.

Полиевктов Н. А. Посещение его Имп. Высочеством Вел. Кн. Сергеем Александровичем Вологодской губернии, 29 мая - 7 июня 1898 г. Вологда: Тип. губ. правл., 1898. 43 с. О посещении г. Великого Устюга (31 мая). С. 16-19. Отт. из газ.: ВГВ. 1898. № 27. С. 5-10.

Подъяпольский С. С. По Сухоне и Северной Двине. М.: Искусство, 1969. 127 с. (Архитектурные памятники). Из содерж.: Великий Устюг. С. 12-51

Полное собрание законов Российской империи: (Собр. первое): Кн. черт. и рис. ... СПб., 1839-1843. ... (Планы городов). 1839. IV с., 416 л. Из содерж.: План городу Великому Устюгу. Л. 48. ... (Рис. гербам городов). 1843. 10 с., [I], 114 л. Из содерж.: Герб Великому Устюгу. Л. 14. См. также: Винклер П. П. Гербы городов губерний, областей и посадов Российской империи, внесенные в Полное собрание законов с 1649 по 1900 год. Репр. изд. 1889 г. М., 1990.

Полное собрание русских летописей. Т. 37: Устюжские и вологодские летописи XVI-XVIII вв. / Сост. Н. А. Казакова, Н. С е р б и н а. Л.: Наука, 1982. 228 с.

Полунин Ф. А. Устюг Великий, провинциальный город Архангелогородской губернии // М., 1773. С. 423-424.

По северу России: (Летняя образовательная экскурсия 1903 г.) // Воронеж. Епарх. вед. 1904. № 12. С. 543-553. Подпись: Щ. О посещении г. Великого Устюга и фабрики И. Грибанова. С. 543-546.

Посещение города Великого Устюга Его Имп. Высочеством Вел. кн. Сергеем Александровичем // ВЕВ. 1898. № 14. С. 337-342.

Правдивое описание нашего далекого путешествия из Москвы через город Тобольск, главный город Сибири, которое я сам совершил, прилежно наблюдая, в 1666 году, в обществе 46 офицеров, для полного осведомления любителей, как это ниже следует [Крат. путевые записки иностранного офицера / Публ., пер. по рукописи, коммент. М. П. Алексеева]// Исторический архив. Т. 1. 1936. С. 97-180. Текст парал. на нем. и рус. яз. Описание г. Великого Устюга. С. 148, 183.

Протопопов П. А. Хроника Великого Устюга: [История города, XII в.- 1820 гг.] // ВГВ. 1840. № 25-31.

A // aA ef[

Пурецкий Ю. Э. Социальные отношения в Устюге Великом и Устюжском уезде в 20-40-х гг. XVII в. по материалам дозора 1639 г. // Тр. Моск. гос. ист.-архив, ин-т. Т. 10: Сб. студ. науч. работ. М., 1957. С. 135-149.

Пушкарев И. И. Устюг Великий // Пушкарев И. И. Описание Российской империи в историческом, географическом и статистическом отношении. Т. 1. Кн. 4: Описание Вологодской губернии. СПб., 1846. Отд. 2. С. 112-118.

Рогачев С.В. Устюжане. // http://geo.1september.ru/article.php?ID=200202605

Российско-американская компания и изучение Тихоокеанского Севера, 1815-1841: сб. док. М.: Наука, 2005. 456. (Исследования русских на Тихом океане в XVIII-первой половине XIX в).

Русские мореходы в Ледовитом и Тихом океанах: Сб. док. о великих русских геогр. открытиях на северо-востоке Азии в XVII веке / Сост. М. И. Белов. Л.; М.,1952. 385с. Об устюжанах - участниках геогр. открытий - см. Указ. имен. и геогр. указ.

Рычков В. Великий Устюг // Край наш Вологодский: [Ист.-экон. очерки о городах и селах области]. Архангельск; Вологда, 1982. С. 99-113. Ист. сведения о городе. С. 99-103.

Савваитов П. И. Дорожные записки от Вологды до Устюга // Москвитянин. 1842. Т. 6. № 12. С. 310-336. О г. Великом Устюге. С. 331-336.

Саввавтов П. И. Описание Великоустюжского Архангельского и приписанного к нему Троицкого Гледенского монастырей. СПб., 1848. 63 с.

Семенов П. П. Устюг Великий, уездный город Вологодской губернии // Семенов П. П. Географическо-статистический словарь Российской империи. Т. 5. СПб., 1885. С. 382-384.

Сербина К. Н. Устюжский летописный свод // Исторические записки. М., 1946. № 20. С. 239-270.

Сербина К. Н. Устюжское летописание XVI-XIX вв.: (Крат. обзор списков) // Вспомогательные исторические дисциплины. Т. 11. Л., 1979. С. 42-48.

Сербина К. Н. Устюжские летописи о восстаниях в Устюге Великом в XVI-XVII вв. // Вспомогательные исторические дисциплины. Т. 12. Л., 1981. С. 60-66.

Сербина К. Н. Устюжское летописание XVI-XVIII вв. Л.: Наука, 1985. 134 с.

Сироткина И. Д. Сольвычегодская редакция "Жития Прокопия Устюжского" (XVI в.] // Вестн. Моск. ун-та. Сер. 9. Филология. 1990. № 4. С. 51-54.

Словарь исторический о святых, прославленных в российской церкви и о некоторых подвижниках благочестия, местно чтимых. Репр. изд. М.: Книга-СП Внешиберик, 1991. 292 с.

Словарь книжников и книжности Древней Руси: Вып. 2 (вторая половина XIV-XVI в.). Ч. 1: А-К. Л., 1988. 516 с. Из содерж.: Белоброва О. А., Власов А. Н. Житие Иоанна, Устюжского юродивого. С. 268-269; Белоброва О. А., Власов А. Н. Житие Прокопия Устюжского. С.322-324.

Случевский К. К. Устюг Великий // Случевский К. К. По Северу России: Путешествие Их Имп. Высочеств Вел. Кн. Владимира Александровича и Вел. княгини Марии Павловны в 1884 и 1885 годах. Т. 1. СПб., 1886. С. 203-213.

Сорокин П. А. Город Устюг Великий в 1683 году: (Из писцовых книг) // ВГВ. 1854. № 32. С. 339-341.

Списки городовых воевод и других лиц воеводского управления Московского государства XVII столетия по напечатанным правительственным актам / Сост. А. Барсуков. СПб., 1902. 611 с. Из содерж.: Устюг Великий (и Устюг), гор.: (1606-1699 гг.]. С. 260-262. См. также с. 410-111.

A // aA ef[

Степановский И. К. Вологодская старина: Ист.-археолог. сб. Вологда: Тип. губ. правл., 1890. 591, IX с. Из содерж.: Город Устюг Великий: [Ист. хроника]. С. 25-29; Город Устюг Великий с уездом: [Монастыри и церкви]. С. 150-199; Курганы и городища, памятники общественного быта, народные предания. С. 350-368; О городе Устюге с уездом: [Список лит.]. С. 539-541.

Суворов Н. И. Устюг Великий в конце XVII столетия: [Топограф, и стат. очерк] // Памятная книжка Вологодской губернии на 1864 год. Вологда, 1864. С. 1-46 3-й паг.

Таможенные книги Великого Устюга середины XVIII века / Великоуст. центр. архив, Великоуст. историко-архитект. и худ. музей-заповедник, Сев. отд-е археограф. Комисии РАН; сост.: Г.Н. Чебыкина, М.С. Черкасова. Вологда: Древности Севера, 2012. 432 с

Таможенные книги Московского государства XVII в.: В 3 т. / Под ред. А. И. Я к о в л е в а. М.: Изд-во АН СССР, 1950-1951. Т. 1: Северный речной путь: Устюг Великий, Сольвычегодск, Тотьма в 1633- 1636 гг. 1950. 887 с. Т. 2: Северный речной путь: Устюг Великий, Сольвычегодск, Тотьма в 1650- 1656гг. 1951. 899 с. Т. 3: Северный речной путь: Устюг Великий, Сольвычегодск, Тотьма в 1675- 1680 гг. 1951. 887 с.

Тельтевский П. А. Великий Устюг. М.: Госстройиздат, 1960. 151 с.: ил. (Архитектура городов СССР).

Тельтевский П. А. Великий Устюг: Архитектура и искусство XVII- XIX веков. М.: Искусство, 1977. 178 с.

Т и т о в А.А. Летопись Великоустюжская / Изд. К. Трапезникова. М., 1889. VIII, XII, 169 с.

Т и т о в А. А. Летопись Великоустюжская: По брагинскому списку, XIII- XX вв. / Изд. И. Брагина. М., 1902. 81 с.

Тихонов Ю. А. Рынок Устюга Великого в середине XVII в. // Исторические записки. Вып. 39. М., 1952. С. 204-228.

Тихонов Ю. А. Работа по найму и отход на заработки посадских людей Устюга Великого и крестьян Устюжского уезда в 50-70-х годах XVII в. // К вопросу о первоначальном накоплении в России (XVII-XVIII вв.): Сб. статей. М., 1958. С. 73-96.

Томский И. И. Гор. Великий Устюг: [Монастыри и церкви. С ист. справкой о городе] //Томский И. И. Путеводитель по Северу России: [Спутник экскурсанта]. Сольвычегодск, 1920. С. 99-129.

Трапезникова Р. По городам древнего Заволочья: Троице-Гледенский монастырь (и город Устюг] // Русский экскурсант. 1916. № 7. С. 11-14. (Родиноведение). Заметки о посещении города летом 1915 г.

Туркин А. М., Боев М. А. Великий Устюг // Вологодская энциклопедия / гл. ред. Г. В. Судаков. Вологда: Русь, 2006. С. 93, 94.

Устюг Великий // Всеобщий географический и статистический словарь / Сост. кн. С. П. Гагарин. М,, 1843. Ч. 3. С. 473.

Устюг Великий // Наш Север / Изд. К. И. Игнатова. СПб., 1897. С. 252-267.

Устюг Великий // Новейшая география Российской империи, сочиненная по нынешнему ее разделению: В 3-х ч. М., 1807. Ч. 2. С. 39.

Устюжский краткий летописец: [Ист. события, 1176-1799 гг.] // Вологодский иллюстрированный календарь на 1894 год. Вологда, 1893. С. 38-40 2-й паг.

. Устюжане в Сибири, на Дальнем Востоке и в Русской Америке: XVII-1 пол. XIX вв.: (Материалы краевед, чтений, посвященных 350-летию морского похода Семена Дежнева и Федота Попова. Великий Устюг, 5 июня 1998 г.) / Великоустюгский ист.-архит. и худож. му-

зей-заповедник. Великий Устюг, 1998. 83 с.: ил., Библиогр. в примеч. в конце ст. Из содерж.: Шмакин В. Б. Историко-географические обстоятельства плавания Семена Дежнева. С. 5-15; Зенкова О.Б. Сибирская вотчина устюжского Михайло-Архангельского монастыря. С. 43-51; Ляпин В. А. Первые русские промысловые компании на северо-западном побережье Америки. С. 52-56; Чебыкина Г. Н. Торговля устюжских купцов в Сибири в XVIII веке. С. 57-67; Красавцева С. А. Устюжане в Сибири, на Дальнем Востоке и в Русской Америке, XVIII-нач. XIX вв.: (Обзор документов фондов Великоустюгского филиала ГАВО). С. 68-71.

Устюжский летописец: [Ист. события 1212-1821 гг.] / Предисл. и публ. Н. И. Суворова// ВЕВ. 1873. № 18-24; 1874. № 2-5. То же // Два летописца: Вологодский и Устюжский. Вологда, 1874. С. 79-152. Отд. отт.: Вологда, 1874. (73 с.]. В основе издания свод летописей Л. Вологдина и Я. Фриза.

Устюжский летописный свод: (Архангелогородский летописец) / Подгот. к печати и ред. К. Н. С е р б и н о й. М.; Л.: Изд-во АН СССР, 1950. 127, [1] с. Составлен в Устюге Великом в первой четверти XVI в.

Устюг Великий: Материалы для истории города XVII и XVIII столетия. М.: Тип. М. Н, Лаврова, 1883. 298 с. Содерж.: Сотная книга 1630 г.; Писцовая книга 1676-83 гг.; Переписная книга 1677-78 гг.; Книги 1-й ревизии; Книга 2-й ревизии; Книга 3-й ревизии.

Устюг Великий // Энциклопедический словарь Брокгауза и Ефрона : в 86 т. (82 т. и 4 доп.). СПб., 1890—1907.

Федоров Ф. Великий Устюг // Русский иллюстрированный альманах. 1858. С. 51-53.

Федотов Г. П. Святые Древней Руси: (X-XVII ст.). 4-е изд. PARIS: YMKA-PRESS, 1989. 241 с.

Фирсов А. И. По рекам Вологде, Сухоне и Северной Двине // Ист. вестник. 1907. Т. 110. № 12. С. 981-1014. Описание г. Великого Устюга. С. 989-994.

Фриз Я. Руководство к историческому и физическому описанию областного города Устюга Великого, сочиненное 1793 года. СПб., 1899. 38 с.

Храмы и часовни Великоустюгского района (сохраненные и утраченные) / Авт.-сост. Мальцева С.А., Мальцев С.К. Великий Устюг: ВКК, 2003. 9 с.

Чайкина Ю. И. Великий Устюг //Чайкина Ю. И. Географические названия Вологодской области: Топоним, словарь. Архангельск, 1985. С. 45-46. То же //Чайкина Ю. И. Словарь географических названий Вологодской области: Населенные пункты. 2-е изд., доп. Вологда, 1993. С. 59-60.

Челищев П. И. Описание областного города Великого Устюга//Челищев П. И. Путешествие по Северу в 1791 г. СПб., 1886. С. 163-173.

Шеляпин И. И., Ильинский Н. В. От Вологды до Устькулома: Путевые заметки: Экскурсия учеников Волог. гор. торг. школы, 1910г. Вологда, 1911.49 с. Из содерж.: Устюг Великий. С. 14-17.

Шереметев С. По Сухоне. М.: Типолит. Н. И. Куманина, 1900. 19 с. Путевые заметки о г. Устюге. С. 5-13.

Шильниковская В. П. Великий Устюг: Развитие архитектуры города до середины XIX в. М.: Стройиздат, 1973. 227 с.

Шильниковская В. П. Великий Устюг. Развитие архитектуры города до середины XIX века. Изд. 2-е., дополн. М.: Стройиздат, 1987. 256 с

Шокальский Ю. М. Устюг Великий // Энциклопедический словарь / Ф. А. Брокгауз, И. А. Ефрон. Т. 35, полут. 69. СПб., 1902. С. 57-59.

A // aA ef[

Шляпин В. П. Библиографические замечания о летописи Великоустюжкой // За работу. Великий Устюг, 1922. № 4. С. 33-36; № 5. С. 35-37; № 6. С. 43- 46; № 7. С. 33-35.

Шляпин В. П. Из истории города Великого Устюга // Зап. СДОИМК. Вып. 2. Великий Устюг, 1926. С. 1-35. Содерж.: III. Великий Устюг в XVII и начале XVIII века; IV. О сочинении и утверждении существующего ныне плана города Великого Устюга

Шляпин В. П. Житие праведного Прокопия Устюжского чудотворца и историческое описание Устюжского Прокопьевского собора. СПб., 1903.196, XIV с.

Щекатов А. М. Устюг Великий, знатный купеческий уездный город Вологодской губернии // Словарь географический Российского государства … М., 1808. Ч. 6. Стб. 649. См. также: Троицкий Гледенский монастырь; Устюжский Предтечевский женский 3-го класса монастырь. Стб. 351, 651.

Энгельмейер А. По русскому и скандинавскому северу: Путевые воспоминания. М., 1902. 210 с. Воспоминания о г. Великом Устюге. С. 12-14.

Ямов С В. Устюжские святые и их жития // История и культура Великоустюгского края: Чтения, посвященные памяти В. П. Шляпина. Вологда, 1991. С. 29-32.

1378 г.

Иеромонах *Стефан*, получив благословение епископа Герасима, "пришел" на место, глаголемое Усть-Вымь, и там "водворился". Началось крещение жителей Коми края. Святой Стефан перевел на коми язык ряд книг, основал три монастыря (Троицко-Стефановский Ульяновский 1380 г.), активно боролся с язычеством. Он также был первым Пермским епископом, с кафедрой в Усть-Выми с 1383 г. Ему удалось привести к крещению жителей бассейнов рр. Вычегда, Сысола, Вымь.

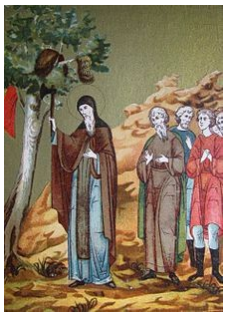

Стефан Пермский срубает прокудливую березу

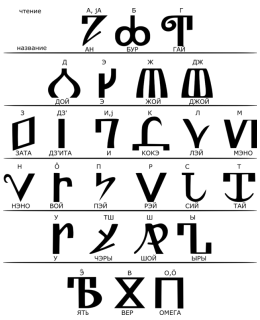

Зырянский алфавит

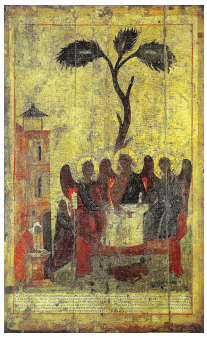

Зырянская Троица

Литература, изданная о Стефане Пермском до 1921 г., приведена в работе:

Дилакторский П.А. Опыт указателя литературы по Северному краю с 1766 по 1904 года. Вологда, 1921. 311 с.

Значительная часть источников собрана в библиографических справочниках:

Литература о жизни и деятельности Стефана Пермского // История Пермской епархии в памятниках письменности и устной прозы (К 600-летию со дня преставления Стефана Пермского) / Сост. И.И.Табаленкова. Сыктывкар, 1996. С. 121-157.

Святой Стефан Епископ Пермский (около 1330 - 1396 гг.): Библиогр. указатель / Сост. И.И. Табаленкова. Сыктывкар, 1996. 61 с.

Стефан Пермский: обзор лит. / Перм. обл. универс. б-ка им. М. Горького, отд. краеведения, сост. Т. И. Быстрых. Пермь, 1996. 22 с.

A // aA ef[

Дробленкова Н.Ф. Библиография литературы о Епифании Премудром // Словарь книжников и книжности Древней Руси. Вторая половина XIV — XVI в. Л. Ч. 1. С. 211–220.

Епифаний Премудрый. Слово о житии и учении святого отца нашего Стефана, бывшего в Перми епископом // Святитель Стефан Пермский. СПб.: Глаголъ, 1995. С. 50–263.

Антонов Н. Стефан Пермский и христианизация «иноверов» // Kudo+Kodu. 2000. Март (№5). С.9.

Бартенс Р. Вежа Степанлон вичко терминология (Церковная терминология святого Стефана) // Арт–Лад. Сыктывкар. 1997. С. 40–48.

Васс-Вазоли Э.Г. Православное христианство и русский колониализм: коми опыт в международном аспекте // Правозащитник. М., 2000. С. 69-75.

Верхоланцева Р.М. Стефан Пермский (к 600-летию памяти). Пермь, 1996.

Верхоланцева Р.М. Да разумеют народы, что они люди (о Стефане Пермском) // Пермь православная. 2004. № 4.

Виноградова Е. А. К истории иконы «Святая Троица Зырянская» в Вологде // Вестник церковной истории. 2007. № 4(8). С. 61-72.

Власов А.Н. К вопросу о происхождении цикла сказаний о Прокопии и Иоанне Устюжских // Литература Древней Руси. Источниковедение. Л., 1988. С. 144–159.

Власов А.Н. Кем был Стефан Пермский: русским или коми? // Молодежь Севера. 1991. 7 сентября.

Власов А.Н. Он книжный разум даровал // Вестник культуры Коми ССР. 1992. №1. С. 53-55.

Власов А.Н. Миссия Русской православной церкви в Пермском крае // История Пермской епархии в памятниках письменной и устной прозы. Сыктывкар, 1996. С. 4–59.

Власов А.Н. Миссия русской православной церкви в Пермском крае (по материалам древнерусской письменности) // Христианизация Коми края и ее роль в развитии государственности и культуры. Т.1. Сыктывкар, 1996. С. 6-16.

Власов А.Н. Повесть о рождении Стефана Пермского и Сказания о пермских епископах // Христианство и язычество народа коми. Сыктывкар, 2001. С. 12-23.

Власов А.Н. Стефан Пермский в народной памяти // Христианство и язычество народа коми. Сыктывкар, 2001. С. 24-30.

Власов А.Н., Бунчук Т.Н. Житие Стефана Пермского // Вестн. культуры Коми ССР. 1992. № 2. С. 8–11; № 4. С. 8–9.

Власов А.Н., Бунчук Т.Н. Публикация Епифания Премудрого «Житие Стефана Пермского» // Вестн. культуры Коми ССР. 1993. № 1. С. 40–43; № 2. С. 16–19. (Публикация осуществлена с издания списка XVI в. Синодальной библиотеки // Памятники литературы. СПб., 1862. Вып.4. С. 119-171).

Власов А.Н., Рыжова Е.А. Краткая повесть о житии Прокопия Устюжского // Устные и письменные традиции в духовной культуре народов Севера. Сыктывкар. 1989. С. 107–120.

Власов А.Н., Рыжова Е.А. Повесть о житии Прокопия Устюжского в поздней северно-русской традиции // Устные и письменные традиции в духовной культуре Севера. Сыктывкар. 1989. С. 167–185.

Вычегодско-Вымская (Мисаило-Евтихиевская) летопись о Стефане Пермском // Историко-филологический сборник Коми филиала АН СССР. Выпуск 4. Сыктывкар: 1958. С. 257—271

Гагарин Ю.В. Усть-Вымь. Сыктывкар: Коми книжное издательство, 1980. 111 с.

A // aA ef[

Григораш О. Новые книги о старом // Республика. 1996. 12 нояб. О литературном вечере, посвященном выходу в свет книг «Сказания о Стефане Пермском» и «Успение Стефана Пермского».

Гуров С.И. Стефан Пермский как основатель монастырей: Источники и литература // Актуальные проблемы краеведения Республики Коми. Тез. краевед. конф. Сыктывкар, 1997. С. 14-16.

Долгодворова Н.И. Саккос Стефана Пермского из Благовещенского собора г.Сольвычегодска // Вестник культуры Коми АССР (3 краеведческая конф.) 1990. №1. С. 10-12.

Демин В.Н. И.А.Куратов – исследователь эпохи Стефана Пермского // Научные экспедиции и исследования Коми края: Тез. докл. Сыктывкар, 1993. С. 23-24.

Демин В.Н. Стефан Пермский // Энциклопедический словарь школьника: Коми литература / Сост. В.Н.Демин, В.Н.Головина. Сыктывкар, 1995. С. 273-275.

Донаров Г. Собор Стефана (История храма Стефана Пермского) // Вера. 2000. №8 (апрель).

Духанина А. В. Издание жития Стефана Пермского: современное состояние и перспективы // Древняя Русь. Вопросы медиевистики.. 2010. № 4 (42). С. 20-41.

Евгений митрополит. О зырянском народе и зырянских монастырях // Вологодские губернские ведомости. 1839. Вып.1-3.

Евгений митрополит. О древностях вологодских и зырянских // Вестник Европы. 1813. Вып.17. С. 27-47; 1814. Вып.15. С. 200-223; Вып.16. С. 275-300.

Екишев Ю. Празднование 500-летия и 600-летия успения святителя Стефана пермского // Христианизация Коми края и ее роль в развитии государственности и культуры. Т.1. Сыктывкар, 1996. С. 82-95.

Екишев Ю. Празднования 500 и 600-летия Святителя Стефана Пермского: Детали и параллели // Арт. 1997. С. 11-17.

Жданов Л, Круглова Л. Стефан Пермский и его наследие // Красное знамя. 2010. 8 мая.

Жеребцов Л., Паршуков В. Посох Стефана Пермского // Войвыв кодув. 1981. №1. С. 63-64.

Житие св. Стефана, епископа Пермского, написанное Епифанием Премудрым. СПб., 1897.

Закатаев Л. Святитель Стефан // Лабиринт. 1999. 11 ноября.

«И приде Стефан в землю Пермскую...»: Историко-краеведческая настольная игра (для детей и взрослых) / Нац. музей Респ. Коми; Скаут. Центр им. Святого Стефана Пермского; авт. А.А. Таскаева. Сыктывкар: [б. и.], 2006.

Кичин В.Е. Воспоминания о праздновании в Усть-Сысольске в 1896 г. 500-летия со дня кончины св. Стефана Пермского — просветителя вычегодских и сысольских зырян // Вологодские епархиальные ведомости. 1908. № 22. С. 503–511.

Ключевский В.О. Древнерусские жития святых как исторический источник. М., 1871.

Королев К.С. Языческое святилище предков коми-зырян на Средней Вычегде // Христианизация Коми края и ее роль в развитии государственности и культуры. Т.1. Сыктывкар, 1996. С. 132-135.

Королев К.С. Предки коми – зырян в эпоху Стефана Пермского (демографический аспект) // Историческая демография. М.; Сыктывкар, 2008. №1. С. 7-9.

Королев К.С. Коми-зыряна Перымса Степан кадо // Войвыв кодзув. 2009. №1(5). С. 82-109.

A // aA ef[

Королев К.С. Предки коми-зырян в эпоху Стефана Пермского (демографический аспект) // Историческая демография. 2008. №1. С. 7-9.

Королев К.С., Савельева Э.А. К проблеме происхождения коми письменности // Стефан Пермский и современность. Сыктывкар, 1996. С. 24-28.

Котылев А.Ю. Социокультурное значение образа и деяний святителя Стефана Пермского в свете исторических аналогий: историческая аналогия в системе современного научного знания // Арт. 2006. № 4. С. 105-127.

Котылев А.Ю. Типы святости создателей российской национальной идеи (Сергий Радонежский, Стефан Пермский, Епифаний Премудрый) // Музеи и краеведение. Сыктывкар, 2007. Вып. 6. С. 182-190.

Котылев А. Ю. Язык и земля. Этнологическая концепция Стефана Пермского и Епифания Премудрого / А. Ю. Котылев // Семиозис и культура : сб. науч. ст. Сыктывкар, 2007. Вып. 3. С. 313-321.

Котылев А.Ю Изображение мистического общения Стефана Пермского и Сергия Радонежского в произведениях русской церковной литературы // Музеи и краеведение. Сыктывкар, 2010. Вып.7. С. 106-117.

Котылев А. Ю. Учение и образ Стефана Пермского в культуре Руси / Россия XIV-XXI веков. Сыктывкар, 2012. 218 с.

Котылев А.Ю. Православная традиция перевода в интеллектуальной деятельности христианского просветителя Стефана Пермского // Человек. Культура. Образование. Научно-образовательный и методический журнал. Сыктывкар, 2013. №1(7).

Котылева И.Н. Стефан Пермский – наш бренд: одной из составляющих развития региона может стать Национальный музей Республики Коми // Регион. 2006. № 4. С. 40-41.

Котылева, И.Н. Экспедиция «По пути Стефана Пермского»: образ пространства и пространство образа // Арт. 2006. № 4. С. 147-176.

Котылева И. Н. Материалы, посвященные изучению Стефана Пермского в архивном фонде П. И. Савваитова (Российская национальная библиотека, Санкт-Петербург) // Духовная культура финно-угорских народов России: материалы Всероссийской научной конференции к 80-летию А. К. Микушева. (1–3 ноября 2006 г.). Сыктывкар: ООО «Издательство «Кола», 2007. С. 234–235.

Котылева И.Н. Роль рода купцов Строгановых в развитии почитания св. Стефана Пермского в XVI – XVII вв. // Историческое произведение как феномен культуры. Вып.3. Сыктывкар, 2008. С. 42-48.

Котылева И.Н. Житийная икона Святого Стефана Пермского XVII в. из с.Вотча: история ее бытования и аналогии // Мезеи и краеведение. Сыктывкар, 2010. Вып.7. С. 20-28.

Красильникова, С. В. Образ Св. Стефана Пермского в «Тексте памяти» XVIII-XIX веков (на материале исторической прозы севернорусских авторов) // Семиозис и культура : сб. науч. ст. Сыктывкар, 2007. Вып. 3. С. 321-330.

Красов А.В. Зыряне и просветитель их святой Стефан первый епископ Пермский и Устьвымский (1383-1396). СПб., 1896.

Лебедев А.К. Святая обитель среди зырян и ее строения // Церковные ведомости. 1895. № 23.

Лебедев А. Святой Стефан Первый Епископ Пермский // Вологодские епархиальные ведомости. 1896. №5; Скаутский вестник. 1997. №5. С. 2-14.

Лимеров П.Ф. Святой Стефан Пермский в церковных и устных преданиях // Арт. 2002. №3. С. 86-90.

A // aA ef[

Лимеров П.Ф. Святой Стефан Пермский в церковных и устных преданиях // Etniliset ya kultuurilised. Ettekannete kokkuvotted. Tartu,2002. S.33-34.

Лимеров П.Ф. Явление Святого Стефана – рука Москвы или подвиг духа? // Арт. 2003. №2. С. 111-124.

Лимеров П.Ф. Спаситель Стефан // Молодежь Севера. 2004. №29.

Лимеров, П.Ф. Св. Стефан – Пермский апостол: к постановке проблемы религиозного подвига // Арт. 2006. № 4. С. 94-104.

Лимеров, П.Ф. Св. Стефан Пермский и крещение чуди в устной традиции коми // Изв. Акад. наук. Сер. Литература и язык. 2006. Т. 65, № 2. С. 36-44.

Лимеров П. Ф. «И изучися сам языку Пермскому…» Епифаний об ученичестве Св. Стефана Пермского // Семиозис и культура: сб. науч. ст. Сыктывкар, 2007. Вып. 3. С. 330-339.

Лимеров П.Ф. Образ св.Стафана Пермского в письменной традиции и фольклоре народа коми. М.: Наука, 2008. 256 с.

Лимеров П.Ф. Святой Стефан Пермский и тема крещения в коми устной традиции. Сыктывкар, 2008. 39 с. (Научные доклады Коми НЦ Уро РАН; Вып.497).

Лимеров П. Зырянский апостол // Дым Отечества (Приложение к газете Республика). 2008. 27 декабря. То-же: Дым Отечества. 2008 год. Сыктывкар, 2012. С. 166-174. (Интервью А.Сивковой).

Лимеров П.Ф. Тема труженичества св. Стефана Пермского в «Слове о житии» Епифания Премудрого // Уральский исторический вестник. Екатеринбург, 2008. №4(21). С. 109-119.

Лимеров П.Ф. Становление литературной традиции Перми Вычегодской // Вестник Вятского государственного гуманитарного университета. Киров, 2009. №3(2). С. 140-147.

Лимеров П.Ф. Стефан Пермский, просветитель и маг: к вопросу об одной фольклорной инверсии // История – миф – фольклор в еврейской и славянской культурной традиции. М., 2009. С. 282-298.

Лимеров П.Ф. Стефан Пермский и Пам-сотник: к вопросу «препрении волхва» // Историческое произведения как феномен культуры. Сыктывкар, 2009. С. 98-107.

Лимеров П.Ф. «Книжные мотивы» в устных текстах о Стефане Пермском // Образный мир традиционной культуры. М., 2010. С. 43-59.

Лимеров П.Ф. Легенды о Стефане Пермском в фольклоре коми // Живая старина. 2010. №2 (66). С. 43-46.

Лимеров П.Ф. St. Stefan of Perm: A Dialoge between Traditions and the Traditions of Dialoge // Folklorika Universititi of Alberta. 2010. P. 1-27.

Лимеров П.Ф. Пермские епископы и тема христианизация коми в вычегодско-вымских литературных памятниках // Арт, 2011. №2. С. 62-76.

Лимеров П.Ф. Пермский Степан и крещение чуди в вымских легендах // Вымская земля – родина Питирима Сорокина: Очерки истории и культуры. Сыктывкар, 2011. С. 397-413.

Лимеров П.Ф. Христианизация Коми края // Вымская земля – родина Питирима Сорокина: Очерки истории и культуры. Сыктывкар, 2011. С. 87-118.

Лимеров П.Ф. Образ Стефана Пермского в коми фольклорной традиции // История литературы Урала. Конец XIV- XVIII в. М., 2012. С. 51-59.

Лимеров П.Ф. Вымские легенды о христианизации язычников Стефаном Пермским // Фольклористика коми. Региональные фольклорные традиции Европейского северо-востока и Зауралья в межкультурном контексте. Сыктывкар, 2012. С 6-20. (Труды ИЯЛИ Коми НЦ УрО РАН. Вып. 70).

A // aA ef[

Лимеров П.Ф. «О Тохтамышевой рати на другую зиму» 630 лет от учреждения Пермской епархии // Арт-Лад. 2013. №1. С. 12-18.

Лимеров П.Ф. Коми фольклорные легенды о крестителе Степане (Стефане Пермском) // Арт-Лад, 2013. №4. С.5-12.

Лихачев Д.С. Культура Руси времен Андрея Рублева и Епифания Премудрого. М.; Л., 1962. С. 11.

Лушина И.А. Некоторые проблемы исследования «Жития Стефана Пермского» в качестве исторического источника // Связь веков. Исследования по источниковедению истории России до 1917 г. М., 2007. С. 241–254.

Лыткин Г.С. Пятисотлетие Зырянского края // ЖМНП. 1883. № 12. С. 275–326

Лыткин Г.С. Зярянский язык при епископах пермских и зырянский язык. Сыктывкар, 1995.

Ляшев В.А. К истокам стефановского наследия // Стефан Пермский и современность. Сыктывкар, 1996.

Макарий. Сказание о жизни и трудах святого Стефана, епископа Пермского. СПб., 1856. С. 36

Малкова Т.А. Празднование в селе Пезмог Усть-Сысольского уезда Вологодской губернии 500-летия со дня кончины Стефана Пермского (по материалам летописи Пезмогской Прокопьевской церкви) // Вопросы истории и культуры северных стран и территорий. 2013. №2(22). С. 15-21.

Моисеева, И. Памяти равноапостольного Стефана : [о заседании Учен. совета Нац. музея РК, посвящ. 610-летию успения св. Стефана Пермского] // Арт. 2006. № 3. С. 185-186.

Морозов Б. Н., Симонов Р.А. О судьбе книг св. Стефана Пермского (XVI в.) // Вестн. Моск. гос. ун-та печати. 2007. № 9. С. 206-219. (Сивкова А. Новые тексты на древнепермском языке : обнаружил в архивах московский ученый Борис Морозов // Республика. 2007. 18 мая).

Морозов Б. Н., Симонов Р. А. К проблеме источников древнепермской письменности Стефана Пермского (около 1340-1396) // Древняя Русь. Вопросы медиевистики. 2009. № 1 (35). С. 5-16.

Муравьев В.В. Этапы, пути и формы распространения христианства на территории коми // Христианизация Коми края и ее роль в развитии государственности и культуры. Т.1. Сыктывкар, 1996. С. 177-185.

Некрасова Г.А. Роль первых переводов Библии в развитии и сохранении коми языка (к 630-летию образования Пермской епархии) // Ежегодник финно-угорских исследований. Ижевск, 2014. № 3. С. 9–13.

Несанелис Д.А. Прокопий Праведный и святитель Стефан Пермский // Материалы второй учебной сессии Центра демократической культуры Республики Коми. Сыктывкар, 1996. Вып.2.

Несанелис Д.А. Устюжский чудотворец Прокопий и святитель Стефан Пермский // Общие проблемы преподавания языков: преподавание русского языка финно-угорской аудитории. Сыктывкар, 1998.

Несанелис Д.А. Святитель Стефан Пермский в отечественной историографии // Арт. 1998. №2. С. 13-20.

Низов В. В. Миссионерская деятельность Стефана Пермского в Вятском крае // Восточная Европа в древности и средневековье: язычество, христианство, церковь : чтения па-

A // aA ef[
мяти чл.-кор. АН СССР Владимира Терентьевича Пашуто, Москва, 20–22 февр. 1995 г. : тез. докл. / отв. ред. А. П. Новосельцев. М., 1995. С. 56–60.

Низов В.В. Древнейшие известия о вятском городе Слободском // Сб. материалов научно-практической конференции, посвящённой 490-летию первого упоминания о городе Слободском в актовых источниках. Слободской, 1995. С. 6–9.

Низов В.В. Епифаний Премудрый о Пермской земле // Христианизация Коми края и ее роль в развитии государственности и культуры. Сыктывкар, 1996. Т. 1. С. 190–198.

Обрезкова А.П. Материалы о Стефане Пермском в Соловецком фонде библиотеки Казанского университета // Стефан Пермский и современность. Сыктывкар, 1996. С. 21–22.

Обретение иконостаса : [из истории Стефанов. Собора, Усть-Сысольск] // Крас. знамя. 2007. 28 декабря.

О святом Стефане Пермском // Вологодские губернские ведомости. 1847. Вып.2. Памяти равноапостольного Стефана : к 610-летию успения св. Стефана Пермского: материалы расширен. заседания Учен. совета Нац. музея Респ. Сыктывкар : Национальный музей Республики Коми, 2006. 72 с.

Памятная книжка для духовенства, изданная по случаю 500-летия блаженной кончины святителя Стефана, епископа Великопермского: с прил. Адрес-календаря Пермск. епархии на 1896 г.: с грав.: Святитель Стефан Великопермский, рака и посох его, Моск. Кремлев. собор Спаса на бору, церковь-школа и часовня-школа среди инородцев-пермяков Пермск. епархии и портр. архим. Иеронима (Лаговского) / сост. свящ. Иаков Шестаков.Пермь: тип. н-ков П. Ф. Каменского, 1896. 188 с.

Панюков А.В. День победы и образ Святого Стефана Пермского // Традиционная культура. М., 2010. №2. С. 32-36.

Паршуков В. Город Святого Стефана: [по страницам дневника П.Н.Виноградова, преп. греч. и лат. языков Усть-Сысол. гимназии в 1880 г.] // Заря. 2006. 14 октября.

Перымса Степанос тодмало медпосни // Коми му. Сыктывкар, 1996. Апр. 30 лун. Пер. загл.: О Стефане Перском для самых маленьких.

Петренко Н.А. Агиографические источники о епископах Пермских // Христианизация Коми края и ее роль в развитии государственности и культуры. Т.1. Сыктывкар, 1996. С. 205-209.

Плосков И. Вяткаса Стефановской вичко // Коми му. 1992. 5 сентября.

Плосков И. Храм Стефана Пермского и Сергия Радонежского… // Республика. 1992. 22 апреля.

Плосков И. Нимодiсны вежа Стефанос // Коми му. 1993. 6 апреля.

Плосков И. Вежа Стефанлон «койбедь» // Коми му. 1993. 1 мая.

Плосков И. Загадки посоха Стефана Пермского // Республика. 1994. 18 апреля.

Плосков И. Казьтыштам вежа Стефанос // Коми му. 1994. 27 августа.

Плосков И. Пама – Стефанкод вензьысь тун // Коми му. 1995. 3 октября.

Плосков И. Вежа Стефанӧс мичмӧдӧм // Войвыв кодзув. 1996. №5. С. 71-73.

Плосков И. Прошло шесть веков (К 600-летию Стефана Пермского) // Север. 1997. №2-3. С. 149-154.

Плосков И., Цыпанов Е. Кыдзи донъявлiсны Перымса Стефанлысь гижодсо // Коми му. 1992. 9 июля.

Плосков И., Цыпанов Е. Коми («стефановской») письменности 620 лет: 1372-1992 гг. // Вестник культуры Республики Коми. 1992. №3. С. 47-52.

A // aA ef[

Плосков И., Цыпанов Е. Общественная оценка древнекоми письменности (К 620-летию коми письма) // Linguisticf uralica. 1992. Т.28. №3. С. 208-213.

Плосков И., Цыпанов Е. Кыдзи донъявлісны вежа Стефанлысь гижодсо // Коми му. 1994. 21 мая.

Плосков И., Цыпанов Е. Кыдзи донъялісны Стефанлысь гижодсо // Стефан Пермский и современность. Сб. статей. 1996. С. 15-19.

Плугин В. Исихазм и герои Куликова поля: О взаимоотношениях двух крупных церковных деятелей XIV в. Сергия Радонежского и Стефана Пермского // Наука и религия. 1989. №12. С. 7-9.

Повесть о Стефане, епископе Пермском // Памятники старинной русской литературы. СПб., 1862. Вып.4. С. 119-171.

Повесть о Стефане, епископе Пермском // Древнерусские предания: (XI-XVI вв.) М., 1982. С. 161-229.

Понарядов В.В. О возможной связи Стефановской письменности с древнетюркской руникой // Христианизация Коми края и ее роль в развитии государственности и культуры. Т.2. Сыктывкар, 1996. С 238-241.

Попов Е.А. Пятисотлетие в 1879 году проповеди Св. Стефана Пермского. Пермь, 1879. 6 с.

Попов Е.А. Святитель Стефан Великопермский. (Жизнь его с литографированным портретом). Пермь, 1885. 94 с.

Преображенский В. Святитель Стефан Пермский. 2012. 48 с.

Прохоров Г.М. Равноапостольный Стефан Пермский и его агиограф Епифаний Премудрый // Святитель Стефан Пермский. К 600-летию со дня преставления» / Под. ред. Г.М. Прохорова. СПб., 1995. С.5–6.

Рогачев М.Б. Стефановские храмы Коми края // Эволюция и взаимодействие культур народов Северо-Востока европейской части России. Сыктывкар, 1993. С. 16-27. (Труды ИЯЛИ Коми НЦ УрО РАН. Вып.57).

Рогачев М.Б. Епископ Филофей Пермский // Христианизация Коми края и ее роль в развитии государственности и культуры. Т.1. Сыктывкар, 1996. С. 215-220.

Рогачев М.Б. «Постави церковь свою Стефан» // Памятники Отечества. Земля коми. 1996. №36. С. 145-151.

Рогачев М.Б. Христианизация Коми края и Пермская епархия в XIV-XVI веках // Вестник культуры Республики Коми. Сыктывкар, 1996. №1. С. 5-16.

Рогачев М.Б. Великий Устюг: воспоминания о св. Стефане Пермском // Известия общества изучения Коми края. Сыктывкар, 2004. №2. С. 5-11.

Рожкин Е.Н., Таскаев М.В. Коми язык: от анбура Стефана Пермского до настоящих дней. Сыктывкар, 2010. 272 с.

Русские святые: 1000 лет русской словесности / Жития собрала монахиня Таисия (Т.Г.Карцева). СПб.: Азбука, 2000. 816 с.

Савельева Э.А., Королев К.С. Древние рукописи о Перми Вычегодской. Сыктывкар, 1997.

Савельева Э.А., Королев К.С. Стефан Пермский. Епископы Пермские. Православные храмы XIV-XVII вв. Атлас Республики Коми. М., 2001 С. 256-257.

Святитель Стефан Пермский: К 600-летию со дня преставления. СПб.: Глаголъ, 1995. 279 с.

A // aA ef[

Семашко М. Дас воöн медводдзаысь / снимокясыс А. Сидоровлöн // Коми му. – 1996. – Апрель 27 лун. – Пер. загл.: Впервые за 10 лет. О книжной выставке «Степан Храп – коми йозöс югдöдысь» («Стефан Пермский – просветитель коми народа»).

Сивкова А. Зырянская палитра художника Сергея Иванова (С.Пермский) // Дым Отечества. 2004-2005 годы. Сыктывкар, 2010. С. 63-68. Фото. Дым Отечества / Республика. 2004. 18 сентября.

Сидоров А.С. Новые памятники древнекоми письменности / Подг. В.И.Лыткин // Вопросы языкознания. 1962. С. 178-211.

Силин В.И. Странички подвижничества на Севере // Очерки по истории географических исследований на территории Коми края. Сыктывкар, 1996. Ч.2. С. 10-20.

Сказание о Стефане Пермском. Свод разнообразных преданий, историй и сведений о жизни и трудах Святителя Стефана, епископа Пермского, волхва Пама низвергнувшего и просветившего Север дикий светом Христовой веры. Сыктывкар, 1992.

Слово о жизни и учении святого отца нашего Стефана, бывшего в Перми епископом // Памятники старинной русской литературы, изд. гр. Кушелевым-Безбородко. Вып. IV. СПб., 1862.

Слово о Стефане… Путешествие в глубь веков: сост. И.Н. Котылева. Сыктывкар, 2006 («Коми республиканская типография»). 6 с..

Сметанин А.Ф. Гуманитарная наука восходит к Стефану Пермского // Регион. Сыктывкар, 1999. №5. С. 23-25.

Смоленцев Л. Под сенью «Троицы Зырянской» (Памяти святителя Стефана Пермского) // Вера (Эскöм). 1997. Вып.10. №267-268.

Смоленцев Л. Святитель Стефан Пермский — 1339–1396 // Арт-Лад. Сыктывкар, 2003. № 2. С. 100.

Стефан Пермский и современность / Отв. ред. Г.Г.Бараксанов. Сыктывкар, 1996. 100 с.

Стефан, епископ Пермский // Словарь книжников и книжности Древней Руси — Электронные публикации Института русской литературы РАН.

Таскаев С.В. Духовно-нравственное воспитание школьников на примере миссионерской деятельности святителя Стефана Пермского в скаутском движении Республики Коми // Христианизация Коми края и ее роль в развитии государственности и культуры. Т.1. Сыктывкар, 1996. С. 225-234.

Терюков А. Празднование 500-летия со дня блаженной кончины св. Стефана, епископа Пермского в 1896 году // Арт. 1997. С. 18-22.

Тренькина Ю.С. Духовная встреча Сергия Радонежского и Стефана Пермского в культурно-историческом контексте // Историческое произведение как феномен культуры. Вып.4. Сыктывкар, 2009. С. 64-65.

Тупицын С. Стефан Пермский и стригольники // Вперед. 1997. 26 июня.

Туркин А.И. Некоторые размышления о происхождении древнепермской письменности // Христианизация Коми края и ее роль в развитии государственности и культуры. Т.2. Сыктывкар, 1996. С 278-282.

Уляшев О.И. Образ Стефана Пермского в традиционных представлениях коми: Докл. на заседании президиума Коми НЦ УрО РАН. Сыктывкар, 1997. 16 с. (Научн. докл. Коми НЦ УрО РАН; Вып. 385).

Уляшев О.И. Стефан Пермский и его противники в коми фольклоре // Связь времен. Сыктывкар, 2000. С. 46-49.

Федотов Г.П. Стефан Пермский // Святые Древней Руси. М, 1991.

A // aA ef[

Хамялайнен А. Епифаний Премудрöйлöн Вежа Стефан да важ коми войтыр йылысь висьталöм (Рассказ Епифания Премудрого о Святом Стефане и древних коми) / Пер. с фин. Л.А.Сажиной // Арт. 1999. №2. С. 124-135.

Хвостикова О.А. Образ Святого Стефана Пермского в устных народных преданиях // Актуальные проблемы краеведения Республики Коми: Тез. краевед. конф. Сыктывкар., 1997. С. 139-141.

Хвостикова О.А. Устные предания о Стефане Пермском (Тематический обзор) // Христианизация Коми края и ее роль в развитии государственности и культуры. Т.2. Сыктывкар, 1996. С 302-309.

Хорошев А.С. Политическая история русской колонизации (XI–XVI вв.). М., 1986. С. 171. 174.

Христианизация Коми края и ее роль в развитии государственности и культуры: Сб. ст.: В 2 т. Сыктывкар, 1996.

Чагин Г.Н. Почитание Стефана Пермского в Перми Великой в XV-XVII веках // Христианизация Коми края и ее роль в развитии государственности и культуры. Т.1. Сыктывкар, 1996. С. 283-291.

Черкасова М.С. Церковные приходы Усть-Сысольского уезда в конце XIX века // Сельская Россия: прошлое и настоящее (исторические судьбы северной деревни): материалы Всерос. науч.-практ. конф. (Респ. Коми, с. Усть-Цильма, 10-13 июля 2006 г.). М.; Сыктывкар, 2006. С. 244-250.

Черкасова М.С. Архивы вологодских монастырей и церквей XV – XVII вв.: исследования и опыт реконструкции. Вологда: Древности Севера, 2012. 576 с.

Чернецов А.В. Стефан Пермский: история и легенда // Христианизация Коми края и ее роль в развитии государственности и культуры. Т.1. Сыктывкар, 1996. С. 34-40.

Цыпанов Е.А. Научное изучение древнекоми письменности (XIV-XVII) и его общественная оценка // Первая Коми республиканская научно-практическая конференция по историческому краеведению: Тез. докл. Сыктывкар, 1988. С. 116-118.

Цыпанов Е.А Кыдзи чужис коми гижод // Выль туйод. Кослан, 1988. 20,22,24 декабря; 1989. 3,7,10 января. Пер. загл.: Как зародилась коми письменность.

Цыпанов Е.А. Вехи коми письменности // Голос строителя. Сыктывкар, 1989. 3 июня.

Цыпанов Е.А. Сколько лет коми книге? // Краеведение в Республике Коми: история современность, перспективы. Мат-лы конф. Сыктывкар, 2004. С. 207-210.

Цыпанов Е.А., Бараксанов Г.Г. Памятники коми письменности средневековья и 19 в. // Республика Коми: энциклопедия. Сыктывкар, 1999. Т.2. С. 404-405.

Цыпанов Е.А., Плосков И.А. Загадки древней азбуки // Красное знамя. 1986. 4 ноября.

Коми гижан традицияяс чужом да совмом // Войвыв кодзув. 1988. №9. С. 42-46. Пер. загл.: История и развитие коми письменности.

Цыпанов Е.А., Плосков И.А. Общественная оценка древнекоми письменности // LU. Tallinn. 1992. Kd.28. №3. Lk. 208-21.

Цыпанов Е.А., Плосков И.А. Опередивший время // Вятский епархиальный вестник. 1992. №11 (31).

Цыпанов Е.А., Плосков И.А. Коми (стефановской) письменности 620 лет // Вестник культуры Коми ССР. 1992. №3. С. 47-50; Север. Петрозаводск, 1993. №6. С. 158-160.

Цыпанов Е.А., Плосков И.А. Кыдзи донъявлiсны Стефанлысь гижöдсö // Стефан Пермский и современность. Перымса Стефан да онiя кад. Сыктывкар, 1996. С. 15-19; Коми му. 1994. 21 мая. Пер. загл.: Как оценивали Стефановский алфавит.

A // aA ef[

Шарапов В.Э., Семенов В.А. Два фольклорных текста о Стефане Пермском из полевых записей Л.С.Грибовой по коми пермякам (1964 г.) // Историческое произведение как феномен культуры: Мат-лы VIII Международной конференции. Сыктывкар: КГПИ, 2013. Вып.8. С. 284.

Шестаков П.Д. Святой Стефан, первосвятитель Пермский // Ученые записки Казанского университета. 1868. Т. IV. С. 21–110.

Шестаков П.Д. Чтение древнейшей зырянской надписи, единственно сохранившегося до сего времени памятника времен св. Стефана Великопермского // ЖМНП. 1871. Т. 153. № 1. Отд. II. С. 29–46; То же // Вологодские епархиальные ведомости. 1871. № 15. С. 556–567.

Чернецов А.В. «Самотворитель новыя грамоты» Стефан Пермский // Древнерусская книжность (Творчество и деятельность Стефана Пермского, естественнонаучные и сокровенные знания на Руси). М., 1995. С. 57.

Чупров В.И. 600-летие Стефана Пермского // Старообрядческий поморский церковный календарь на 1996 год. М., 1995.

Югов С.А. «Житие Стефана Пермского» на коми языке // Христианизация Коми края и ее роль в развитии государственности и культуры. Т.2. Сыктывкар, 1996. С. 327-331.

Юркина, В.В. Поклон Стефану Пермскому: образ Святого Стефана в произведениях коми и русских писателей (урок в 8 классе) // Чужан кыв = Родное слово. – 2006. – № 13. – С. 62-64.

Korpela, Jukka. Stefan von Perm'. Heiliger Täufer im politischen Kontext // Jahrbücher für Geschichte Osteuropas. T. 49. 2001. S. 481-499.

1384 г.

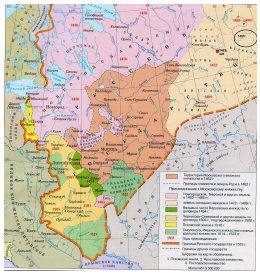

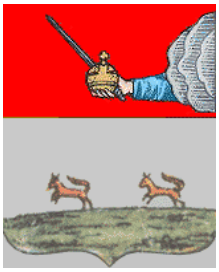

Был основан г. *Яренск*.

Жеребцов И.Л. Яренский уезд: формирование и развитие системы административно-территориального деления // Национальные и демографические процессы в республиках и регионах Европейского Севера Российской Федерации (история и современность). Тез. Докл. Сыктывкар, 1994. С. 3-4.

Жеребцов И.Л. К вопросу о численности населения Яренска и Яренского уезда в XVIII – I трети XIX в. // От краеведения к науке. Сыктывкар, 2003. С. 98-101.

Жеребцов И.Л. Материалы о численности и занятиях крестьян Вычегодского края в 1826 г. // Малый город: экология, образование, наука, культура. Мат-лы конф. Архангельск, 2003. С. 301-304.

Лукошников В.А. Яренск. Яренский уезд – Ленский район. Сыктывкар, 1994. 60 с.

Политов В.В. Яренск: Исторический очерк. Л., 1978. 103 с.

Сивкова А. Бывшая столица (Заметка о Яренске) // Дым Отечества. 2012 год. Сыктывкар, 2017. С. 380-384. То-же: Молодежь Севера. 1991. 13 июля.

A // aA ef[

Шокальский Ю. М.,. Яренск // Энциклопедический словарь Брокгауза и Ефрона : в 86 т. (82 т. и 4 доп.). СПб., 1890—1907.

1472 г.

В Архангелогородской летописи говорится о том, что Великий князь Московский послал князя *Федора Пестрого в Пермь*, который тогда же и завоевал всю эту сторону и привел за Великого князя и, таким образом, выдвинул Московскую границу к верховьям *Мезени и Печоры*.

Пушвинцев И. Путь рати Федора Пестрого в 1472 г. // Чердынский край. Чердынь, 1928. Вып.3. С. 8-9.

Рогачев М. Первый московский поход на Урал; Как Федор Пестрый покорял Пермь; Как в Усть-Выми переговоры велись; Основание Усть-Цильмы; Последний поход на Югру и основание Пустозерска; Начало солеварения в Серегово // Слово и дело. 1997. 16 мая, 13 июня, 4, 11, 18, 23 июля.



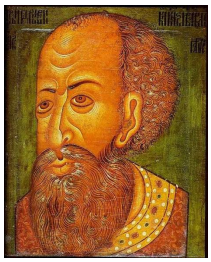

Великий князь Иван III Иван IV

1478 г.

В 1478 году *Новгород попал под власть Москвы* и все новгородские владения, лежащие на Двине и за Двиною, по договору новгородцев с Великим князем признаны независимыми от Новгорода. В Никоновской летописи сказано:"пригородам всем да и двинянам и заволочанам крестное целование Новгородское с себя сложити, а целовать им крест на Великих князей имя".

Жеребцов И.Л., Шабаев Ю.П. Л.Н.Жеребцов и изучение присоединения Коми края к Русскому государству // Христианизация Коми края и ее роль в развитии государственности и культуры. Сыктывкар, 1996. Т.1. С. 315-321.

Давыдов В.Н. Присоединение Коми края к Московскому государству. С., 1977. 39 с.; то-же: Сыктывкар, 2009. 44 с.

Доронин П.Г. О присоединении коми народа к Московскому государству // За новый Север. 1949. 18 февраля.

Доронин П.Г. Присоединение Коми края к Московскому княжеству // Научный архив Коми НЦ УрО РАН. Ф.1. Оп.12. Д.35.

Кильсеев Е.И. Московское великое княжество и становление московского государственного управления в Перми Вычегодской (Коми крае) // Межнациональные отношения на Европейском Севере: история и современное состояние. Сыктывкар, 2010. С. 54-56.

Оборин В.А. О присоединении Перми Великой к Русскому государству в XV веке // Исследования по истории Урала. Пермь, 1976. Вып.4.

1483 г.

Основана деревня *Ыб.* В 1490 г. приводится первое упоминание о *Княжпогосте.*

Жеребцов И.Л. Княжеский погост // Родники Пармы. Сыктывкар, 1990. С. 172-174.

Таскаев, М.В. На холмах – Ыб : история села Ыб. Сыктывкар, 2005. 233 с.

A // aA ef[

1491 г.

Князь Иван III послал немца *Имануила Иллариева* добывать медную руду на *р.Цильме.*



Возвращение в Москву экспедиции с Цильмы. 1491. Летописная миниатюра

Двинский летописец. Полное собрание русских летописей. Т.33. Л.: Наука, 1977. С. 148-221.

Антипов А. О горных исследованиях в Печорском крае, произведенных в 1857 г. // Горный журнал. 1858. Ч.2. Кн.4. С. 1-37.

Бартенев И.П. О медных рудах на реке Цильме // Изв. РГО. 1897. Т.33. Вып.1. С. 53-66.

Гессен Ю.И. На Север за рудными богатствами // Вестник знаний. 1929. Вып.5. С. 220-224.

Евдокимов А. Из материалов общества краеведения. К проблеме цветных металлов в Северном крае // Хозяйство Севера. 1936. Вып.1. С. 71-72.

Жеребцов И.Л. Цилемские рудники // Историко-культурный атлас Республики Коми. М.: Дрофа, 1997. С. 55.

Жеребцов И. С крестом и мечом // Связь времен. Сыктывкар, 2000. С. 28-33.

Иевлев А.А. Уровни исторической памяти // Вестник Института геологии Коми НЦ УрО РАН. 2006. №7. С. 22-23.

Иевлев А.А. Миф о 1213 годе в истории освоения недр европейского северо-востока России // Вестник Института геологии Коми НЦ УрО РАН. 2013. №3. С. 20-21.

Иевлев А.А. Серебрянные копи царя Ивана // Идущие впереди. Геологическая служба Республики Коми. Сыктывкар, 2014. С. 18.

Клыков К.Д. Проблема Цилемских месторождений // Хозяйство Севера. 1936. Вып.5. С. 32-39.

Колониченко Е.В. Памятник меднорудного промысла на Цильме: вчера, сегодня, завтра // Изучение, сохранение и использование объектов геологического наследия северных регионов (Республика коми). Мат-лы конф. Сыктывкар, 2007. С. 119-121.

Колониченко Е.В. Реконструкция древнего медного промысла на реке Цильме // Геология и минеральные ресурсы европейского северо-востока России: Материалы XV Геологического съезда Республики коми. Т.3. Сыктывкар: ИГ Коми НЦ УрО РАН, 2009. С. 402-403.

Красильникова Э.Д. Горнорудные поиски в Коми крае в XVII веке // Вопросы истории рабочего класса Коми АССР. Сыктывкар, 1970. С. 7-18.

Мацук М.А., Юшкин Н.П. Истоки горнодобывающей и горнометаллургической промышленности России (горные промыслы в Коми крае в XV-XIX вв.) // Известия вузов. Горный журнал. 2002. №3. С. 184-191.

Окладников Н.А. Тайна древних цилемских рудников // Сохранение, восстановление, использование исторического, культурного, природного наследия народов России: материалы междунар. науч.–практ. конф. Березники, 1998. С. 65–68.

A // aA ef[

Окладников Н.А. Тайна древних рудников // Правда Севера. 1997. 11 дек. С. 11.

Окладников Н. А. Тайна древних Цилемских рудников: история горного дела в России начиналась на Печоре // Арт. 2007. № 2. С. 93-97.

Остащенко Б.А. «Царские руды» Цильмы // Вестник Института геологии Коми НЦ УрО РАН. 2000. №12. С. 15-16.

Пушкарев И. Описание Российской империи. Архангельская губерния. Кн.2. СПб., 1845. 149 с.

Рогачев М.Б. «Англичане из немцев» // Родники пармы. Сыктывкар, 2001. Вып.6. С. 134-137.

Силин В.И. Экспедиция, не решившая своих задач // Очерки по истории географических исследований на территории Коми края. Сыктывкар, 1996. Ч.2. С. 45-48.

Силин В.И. Цилемские рудники // Очерки по истории географических исследований на территории Коми края. Сыктывкар, 2003. Ч.4. С. 3-7.

Сумароков А. У Печоры у реки. На цилемских берегах // Эском (Вера). 2004. 6 июля.

Чеснокова Н.Н. Государственное освоение Северного Припечорья в конце XV- XVI веках // Археография и источниковедение истории Европейского Севера РСФСР. Тез конф. Ч.2. Вологда, 1989. С. 119-123.

Чупров В.И. Медь Цильмы // Вестник культуры Коми АССР. Сыктывкар, 1991. Вып.2.

Шумилов И.Х. Первенец горнорудного промысла России // Изучение, сохранение и использование объектов геологического наследия северных регионов (Республика коми). Матлы конф. Сыктывкар, 2007. С. 125-127.

1499 г.

Совершен военный поход русских князей на Югорскую Землю. В результате этого похода было получено много географических сведений и основан острог *Пустозерский.*





Бахрушин С.В. Остяцкие и вогульские княжества в XVI—XVII вв. Л., 1935.

Лебедев Д. Первые сведения об Урале // Земля и люди. 1970 год. М., 1969. С. 194-195.

Оборин В.А. Заселение и освоение Урала в конце XI — начале XVII века. Иркутск, 1990.

Очерки истории Югры. Екатеринбург, 2000.

Петр Григорьевич Сухогузов: биобиблиографический указатель / Сост. Р.Л.Попова, Р.Н.Федорович. Ухта, 2010. 24 с. (Краеведы Ухты; Вып.4).

Побережников И.В. Походы московских воевод в северное зауралье в XV-XVI вв. // http://russiasib.ru/poxody-moskovskix-voevod-v-se-vernoe-zaurale-v-xv-xvi-vv/

Силин В.И. По следам покорителей Севера // Очерки по истории географических исследований на территории Коми края. Сыктывкар, 1996. Ч.1. С. 12-16.

Силин В. Князья Курбские, великие воины // Дым Отечества. 1996-1997 годы. Сыктывкар, 2006. С. 249-250. // То-же: Дым Отечества / Республика. 1996. 28 июня.

Сухогузов П. Путь Московского войска на Печору и за Урал в походе 1499-1500 годов // Красная Печора. 1991. 31 октября.

A // aA ef[

Сухогузов П.Г. Путь Московского войска на Печору и за Урал в походе 1499-1500 годов // Родники Пармы. Сыктывкар, 1989. С. 160-163.

Сухогузов П.Г. Путь Московского войска на Печору и за Урал в 1499-1500 гг. // Первая Коми республиканская конференция по историческому краеведению: Тез. докл. Сыктывкар, 1988. С. 67-69.

Сухогузов П.Г. Культурные связи русских и коми на Европейском Севере России в XVII – нач. XX вв.: методические указания для студентов 4 курса университета / Сост. П.Г.-Сухогузов, Л.П.Рощевский. Сыктывкар: СГУ, 1992.

Сухогузов П.Г. Из Московии до Камени // Коми – край далекий и близкий. Сыктывкар, 2001. С. 47-52.

Энциклопедия Ямало-Ненецкого автономного округа. Салехард, 2004.

Ястребов Е.В. Географические открытия русских на Урале в XI-XV веках // Проблемы физической географии. Тр. МОИП. 1966. Т.18. С. 254-270.

Ссыльным в Пустозерск посвящены следующие работы:



Иконописец Ирина Никольская.
Протопоп Аввакум



Сожжение Аввакума
Икона XIX века

Пустозерский сборник: автографы сочинений Аввакума и Епифания / изд. подгот.: Н. С. Демкова, Н. Ф. Дробленкова, Л. И. Сазонова ; отв. ред. В. И. Малышев. Л., 1975.

Житие протопопа Аввакума, им самим написанное, и другие его сочинения / авт. коммент. Н. К. Гудзий и др. ; вступ. ст. Г. М. Прохорова. Архангельск, 1990.

Житие Аввакума и другие его сочинения / сост., вступ. ст. и коммент. А. Н. Робинсона. М., 1991.

Аввакум. О надписях на каменном памятнике»находящемся на берегу р.Амура, недалеко от впадения ее в море // Зап. Сиб. отд. РГО. 1856. Т. П. С.78-79.

Аввакум. Житие протопопа Аввакума, им самим написанное. Пг., 1916. 254 с.

Аввакум Петров, протопоп (25.11.(05.12).1620 - 14.04(24.04).1682) // Календарь знаменательных и памятных дат, 2005. Нарьян-Мар, 2004. С.75-77.

Артемьев А. Р. Даурская ссылка протопопа Аввакума // Вопросы истории. 2003. №5.

Барсков Я.Л. Памятники первых лет русского старообрядчества (Летопись занятий Имп. Археографической комиссии за 1911 год). СПб., 1912. Вып. 24. 426 с.

Бахревский В. Аввакум. М., 1997. 570 с.

Бороздин А. К. Протопоп Аввакум. Очерк из истории умственной жизни русского общества в XVII веке. СПб., 1898.

Булатов В.Н. Артамон Сергеевич Матвеев (1625-1682) // Календарь знаменательных дат на 1995 год. Архангельск, 1995. С. 104-108.

Демкова Н. С. Сочинения протопопа Аввакума и публицистическая литература раннего старообрядчества: Материалы и исследования. СПб., 1998. С. 252 - 257.

Житие протопопа Аввакума, им самим написанное, и другие его сочинения. Иркутск, 1979. С.166.

A // aA ef[

Жуков Д. Аввакум // Портреты. М.: «Советская Россия», 1984. С. 3-149.

Жуков Д. Владимир Иванович // Портреты. М.: «Советская Россия», 1984. С. 150-285.

История о невинном заточении боярина А.С.Матвеева, изданная Н.Новиковым. СПб., 1776. 127 с.

Кондрескул А.М. Огнем казненный (К 375-летию со дня рождения протопопа Аввакума) // Памятные даты Архангельской области на 1995 год. Архангельск, 1995. С. 61-63.

Копылов А. Неизвестный автограф протопопа Аввакума // Русская литература. 1961. №1.

Куратов А. А. Аввакум Петров / А. А. Куратов // Поморская энциклопедия: в 5 т.- Архангельск, 2001. Т. 1. С. 27.

Малышев В.И. Усть-Цилемское предание о протопопе Аввакуме // Тр. отдела древнерусской литературы ИРЛИ АН СССР. М.; Л., 1948. Т.6. С. 372-375.

Малышев В.И. Заметка о рукописных списках Жития протопопа Аввакума (Материалы для библиографии) // ТОДРЛ. М.-Л., 1951. Т.8. С. 379-391.

Малышев В.И. Три неизвестных сочинения протопопа Аввакума и новые документы о нем // Доклады и сообщения Филологического института ЛГУ. Л., 1951. Вып.3. С. 255-266.

Малышев В.И. Неизвестные и малоизвестные материалы о протопопе Аввакуме // ТОДРЛ. М.-Л., 1953. Т.9. С. 387-404.

Малышев В.И. Библиография сочинений протопопа Аввакума и литературы о нем. 1917-1953 гг. // Труды отдела древнерусской литературы ИРЛИ АН СССР. 1954. Т.10.

Малышев В. И. Две заметки о протопопе Аввакуме // Из истории русских литературных отношений XVIII - XX веков. М. -Л., 1959. С. 352.

Малышев В. И. Житие протопопа Аввакума (Прянишниковский список) // Житие протопопа Аввакума, им самим написанное, и другие его сочинения. М., Гослитиздат, 1960. С. 305-343.

Малышев В. И. Памятник литературы XVII века // Правда Севера. Архангельск, 1961. 26 августа.

Малышев В. И. Где был сожжен Аввакум? // Русские новости. Париж. 1962. 17 августа.

Малышев В. И. История первого издания Жития протопопа Аввакума // Русская литература. Л., 1962. №2. С. 139-147.

Малышев В. И. Новое о протопопе Аввакуме (Неостоявшийся перевод Аввакума в Илимск. Ошибка «Жития» протопопа Аввакума) // Русский голос. Лодзь. 1963. №3-4. С.12.

Малышев В. И. Заметки о протопопе Аввакуме (1. Кто казнил Аввакума. 2. Пустозерская легенда о прорицании Аввакума в записи XVIII в.) // Русская литература. Л., 1965. №4. С. 160-162.

Малышев В. И. Новые материалы о протопопе Аввакуме // ТОДРЛ. М.-Л., 1965. Т.21. С. 327-345.

Малышев В. И. Новое об Аввакуме // Русский голос. Лодзь. 1965. №1-2. С. 5.

Малышев В. И. Рисунки протопопа Аввакума? // Русская литература. Л., 1965. №2. С. 154-155.

Малышев В. И. История «иконного» изображения протопопа Аввакума // ТОДРЛ. М.-Л., 1966. С. 382-401.

Малышев В. И. народные предания о протопопе Аввакуме // Wiener slavistisches Jahrbuch/ Graz-Koln. 1966. Bd. 13. S. 22-31.

Малышев В.И. Новое об Аввакуме (1. Аввакум – прорицатель. 2. Кто казнил Аввакума. 3. Имени Аввакума) // Русские новости. Париж. 1966. 3 сентября.

A // aA ef[

Малышев В. И. Неизвестные документы 1680 года о протопопе аввакуме // Русская литература. Л., 1967. №4. С. 100-102.

Малышев В. И. Об изучении литературного наследия протопопа аввакума // Русская литература. Л., 1968. №4. С. 89-92.

Малышев В.И. Найден рисунок протопопа Аввакума // Русские новости. 1968. 19 апреля.

Малышев В. И. Сочинения протопопа Аввакума в собрании Пушкинского дома Ан СССР // ТОДРЛ. Л., 1968. Т. 23. С. 321-327.

Малышев В. И. О некоторых предложениях по изучению. Литературного наследия протопопа Аввакума // Пути изучения древнерусской литературы. Л.: Наука, 1970. С. 109-118.

Малышев В.И. «За великие на царский дом хулы». (Новое о пустозерской жизни протопопа Аввакума) // Наръяна Вындер. 1970. 24 октября.

Малышев В. И. Неизвестные письма протопопа Аввакума // Зап. Отдела рукописей Гос. Библиотеки им. В.И.Ленина. М., 1971. Т.32. С. 168-181. (Совместно с Н.С.Демковой).

Малышев В. И. Сочинения протопопа Аввакума в собрании Пушкинского дома АН СССР // ТОДРЛ. Л., 1971. Т.26. С. 312-316.

Малышев В.И. «Житие» на венгерском языке // Наръяна Вындер. 1971. 23 октября.

Малышев В.И. Памятник автору «Жития» // Наръяна Вындер. 1971. 25 мая.

Малышев В.И. Произведение нижегородца на венгерском языке // Горьковский рабочий. 1971. 23 октября.

Малышев В. И. Материалы к "Летописи жизни протопопа Аввакума" / В. И. Малышев // Древнерусская книжность: по материалам Пушкин. Дома: сб. науч. тр. / отв. ред. А. М. Панченко. Л., 1985. С. 283-320.

Мякотин В.А. Протопоп Аввакум, его жизнь и деятельность: биографический очерк. М., 1894.

Никольский В. К. Сибирская ссылка протопопа Аввакума // Ученые записки Института истории. 1927. Т. 2.

Окладников Н.А. Пустозерск как место ссылки (XVII – XVIII вв.): рукопись. Архангельск, 1989 37 л. Хранится в отделе краеведения «Русский Север» Арханг. обл. науч. б-ки им. Н. А.Добролюбова.

Окладников Н.А. Пустозерская ссылка: страницы истории // Правда Севера. 1990. 19, 20, 23, 24 янв.

Окладников Н.А. Пустозерские страдальцы: (из истории пустозерской ссылки в XVII–XVIII вв.). Нарьян-Мар, 1991. 112 с. Рец.: Ларин О. Об Аввакуме и его друзьях / О. Ларин / Волна. 1992. 15 сент. С. 4; Пертемский М. Посвящается Аввакуму / М. Пертемский // Белая горница. 1992. № 2. С. 5.

Окладников Н.А. Пустозерские страдальцы (Из истории пустозерской ссылки XVII-XVIII вв.). Архангельск, 1992. 91 с.

Окладников Н.А. Пустозерские страдальцы: (из истории пустозерской ссылки XII–XVIII вв.). Архангельск, 1992. 90 с.

Окладников Н.А. Пустозерские узники // Костер и светильник / сост. Л. Ю. Корепанова. Тула, 1993. С. 42–68.

Окладников Н.А. Фаворит в изгнании: о пребывании в ссылке на Севере князя В. В.Голицына // Северные просторы. 1994. № 3. С. 42–46.

A // aA ef[

Окладников Н.А. Пустозерск в родословной А. С. Пушкина // Пушкин в сердцах поколений : тез докл. науч. сессии, посвящ. подготовке к 200-летию со дня рождения великого рус. поэта Александра Сергеевича Пушкина (1799–1837). Архангельск, 1994. С. 35–37.

Окладников Н.А. Артамон Сергеевич Матвеев (1625 – 1582) // Календарь знаменательных дат на 1995 год. Архангельск, 1995. С. 104–108.

Окладников Н.А. Мезень в судьбе протопопа Аввакума и его семьи: к 375-летию со дня рождения протопопа Аввакума // Север. 1995. 25; 28 нояб.; 2 дек.; У Белого Моря. 1995. № 47. С. 9.

Окладников Н.А. Огненные письма : 375 лет со дня рождения протопопа Аввакума // Белый пароход. 1995. № 2. С. 62–63.

Окладников Н.А.. Отец и сын : Каждый из них оставил след на нашей земле: о пребывании в ссылке на Севере боярина А. С. Матвеева и его сына Андрея // У Белого моря. 1995. 11–17 февр. С. 9.

Окладников Н.А. Положил жизнь за веру: к 375-летию со дня рождения протопопа Аввакума // Правда Севера. 1995. 2 дек. С. 2.

Окладников Н.А. Послания Аввакума восставшим Соловкам: к 375-летию со дня рождения протопопа Аввакума // У Белого моря. 1995. 2–8 дек. С. 5.

Окладников Н.А. Нападения ненцев на Пустозерский острог и погромы ими «государевой ясачной казны» (XVII в. – пер. половина XVIII в.) // Вторые Аввакумовские чтения: тез. докл. науч.–практ. конф., 20-22 сент. 1996 г. / сост. В. Л. Ширяев. Нарьян-Мар, 1996. С. 61–64.

Окладников Н.А. Пустозерск – отправной пункт северных рудоискательных экспедиций // Вторые Аввакумовские чтения: тез. докл. науч.-практ. конф., 20-22 сент. 1996 г. / ред. В. Л. Ширяев. Нарьян-Мар, 1996. С. 37–41.

Окладников Н.А. Мятежный протопоп: к 375-летию со дня рождения крупнейшего деятеля раннего старообрядчества, писателя и публициста протопопа Аввакума Петрова // Няръяна вындер. 1996. 9, 27 февр.; 1 марта.

Окладников Н.А. Древним волоком к Пустозерску // Правда Севера. 1997. 17 июля. С.7, 9.

Окладников Н.А. Древние водные пути из Подвинья на Печору и в Западную Сибирь // Пути сообщения, коммуникации, научные достижения народов Евразии: материалы междунар. науч.–практ. конф. Березники, 1997. С. 55–60.

Окладников Н.А. Древние водно-волоковые пути из Подвинья в Печору // Третьи Аввакумовские чтения : тез. докл. науч.–практ. конф. / ред.–сост. Л. И. Дуркина, М. В. Чаповская. Нарьян-Мар, 1998. С. 33.

Окладников Н.А. Роль Пустозерска в распространении книжной культуры и грамотности в Печорском крае // Третьи Аввакумовские чтения : тез. докл. и докл. науч.–практ. конф. Нарьян-Мар, 1998. С. 56–59.

Окладников Н.А. Сохраним память о Пустозерске // Сохранение, восстановление, использование исторического, культурного, природного наследия народов России: мат-лы междунар. науч.–практ. конф. Березники, 1998. С. 65–68.

Окладников Н.А. Пустозерские зимовки: (из истории Великой Северной экспедиции 1733– 1743 гг.) // Третьи Аввакумовские чтения : тез. докл. и докл. науч.–практ. конф. / ред. Л. И. Дуркина, М. В. Чаповская. Нарьян-Мар, 1998. С. 36–40.

Окладников Н.А. Острог на Печоре : о государевой крепости, протопопе Аввакуме и его соузниках. Архангельск, 1999. 368 с.

A // aA ef[

Окладников Н.А. Хроника событий, связанных с историей Пустозерска и Пустозерского уезда. Нарьян-Мар, 1999. 18 с.

Окладников Н.А. Пустозерск и ненцы (XVI – XIX вв.). Нарьян-Мар, 1999. 32 с.

Окладников Н.А. Пустозерск и пустозерская самоядь // Ненецкий край: Сквозь вьюги лет : Очерки. Статьи. Документы, посвящ. 70-летию Ненец. авт. окр. и 500-летию Пустозерска / Помор. гос. ун-т им. М. В. Ломоносова, землячество Ненец. окр. «Тосавэй» ; ред. В. Ф. Толкачев. Архангельск, 2000. С. 225–236.

Окладников Н.А. Древним волоком к Пустозерску // Ненецкий край: Сквозь вьюги лет: Очерки. Статьи. Документы, посвящ. 70-летию Ненец. авт. окр. и 500-летию Пустозерска / Помор. гос. ун-т им. М. В. Ломоносова, землячество Ненец. окр. «Тосавэй» ; [ред.–сост. В. Ф. Толкачев]. Архангельск, 2000. С. 369–379.

Окладников Н.А. Мятежный протопоп: к 380-летию со дня рождения крупнейшего деятеля раннего старообрядчества, писателя и публициста, протопопа Аввакума Петрова (1620 – 1682) // Отечество: краевед. альбом. М., 2000. Вып. 19. С. 151–166.

Окладников Н.А. Пустозерский воинский гарнизон (XVII – XVIII вв.) // Защитники Отечества: материалы V и VII обл. обществ. науч. чтений по военно–истор. тематике. Архангельск, 2000. С. 118–124.

Окладников Н.А. Пустозерская хроника // Ненецкий край: Сквозь вьюги лет: Очерки. Статьи. Документы, посвящ. 70-летию Ненец. авт. окр. и 500-летию Пустозерска / Помор. гос. ун-т им. М. В. Ломоносова, землячество Ненец. окр. «Тосавэй» ; ред. В. Ф. Толкачев /. Архангельск, 2000. С. 559–570.

Окладников Н.А. О некоторых документах по истории Пустозерска и Пустозерской волости, выявленных в Государственном архиве Архангельской области // Пустозерск в истории и культуре России: материалы междунар. науч.–практ. конф., 16–18 сент.1999. г. / ред. Л. Ю. Корепанова. Нарьян-Мар, 2002. С. 123–128.

Окладников Н.А. Принесли себя в жертву ради сохранения «древлего благочестия» // Печорские были : науч.–ист. и лит.–-публицист. альм. Ненец. авт. окр. / [гл. ред. В.Л. Ширяев]. Нарьян-Мар, 2002. Вып. 4. С. 45–54.

Окладников Н.А. «Государев хлеб» в Пустозерске // Пустозерск в истории и культуре России: материалы междунар. науч.–практ. конф., 16–18 сент. 1999. г. / ред. и сост. Л. Ю. Корепанова. Нарьян-Мар, 2002 (1999). С. 35–38.

Окладников Н.А. Верный ученик и сподвижник протопопа Аввакума: [юродивый Федор] // Старообрядчество: история, культура, современность : сб. материалов VI науч.–практ. конф., 19–20 нояб. 2002 г. М., 2002. С. 23–30.

Окладников Н.А. Встречь солнцу: Древние водные пути из Подвинья на Печору в Западную Сибирь. Нарьян-Мар: Изд. дом «Лукойл-Нарьян-Мар», 2003. 52 с.

Окладников Н.А. Пустозерцы в Сибири // Печорские были: науч.–ист. и лит–публицист. альм. Ненец. авт. окр. Нарьян-Мар, 2005. Вып. 6. С. 54–80.

Окладников Н.А. Предали себя огню во имя сохранения древлего благочестия. О массовых самосожжениях старообрядцев в Мезенском уезде и на Печоре в 1742, 1743 и 1744 гг. // Идейно-творческое наследие Аввакума Петрова и современное общество. IV Аввакумовские чтения: Сборник материалов. (Нарьян-Мар, 19-21 сентября 2007); Нарьян-Мар, 2007. С. 76–79.

Окладников Н.А. Российские колумбы: Мезенские полярные мореходы и землепроходцы (XVI – начало XX вв.). Архангельск, 2008. 360 с.

A // aA ef[

Копылов А.Н. Неизвестный автограф протопопа Аввакума // Русская литература. 1961. № 1.

Покровский Н. Н. Аввакум в Сибири. Великий русский страстотерпец и писатель в сибирской ссылке // Сибирская газета. 1990. №45.

Робинсон А. Н. Жизнеописания Аввакума и Епифания : исслед. и тексты / А. Н. Робинсон.- М., 1963.

Рогожин Н.М. Артамон Сергеевич Матвеев // "Око всей великой России": Об истории русской дипломатической службы XVI-XVII веков. М., 1989. 412 с.

Румянцева В. С. Прянишниковский список Жития протопопа Аввакума // АРИ. М., 1994. Вып. 5. С. 79-108.

Сивкова А. Тропою Аввакума // Дым Отечества. 2012 год. Сыктывкар, 2017. С. 317-320. То-же: Дым Отечества / Республика. 2012. 29 сентября.

Скепнер Л. С. "За великие на царский дом хулы": (Протопоп Аввакум на Севере) / Л. С. Скепнер // Словесное искусство Русского Севера в литературном образовании и развитии школьников : кн. для учителя / Л. С. Скепнер. Архангельск, 2002. С. 88-95.

Словарь книжников и книжности Древней Руси. Вып. 3 (XVI1 в.). Ч. 1. А-3. СПб., 1992. С. 23 – 30.

Толкачев В. Искры костра АВВАкума. (В Пустозерске открыт памятник великому проповеднику) // Красная Печора. 1989. 9 декабря.

Шашков А. Т. Аввакум Петров // Словарь книжников и книжности Древней Руси.- СПб., 1992. Вып.3. Ч.1. С. 24-30.

Элиасов Л. Е. Протопоп Аввакум в устных преданиях Забайкалья // Труды отдела древнерусской литературы. Вып. XVIII. Л., 1962.



В.И.Малышев

Городу Пустозерску посвящены следующие источники:

Гунн Г.П. По Нижней Печоре. М., 1979. С. 121-152.

Журавлева Т.Ю. Есть северный город в низовьях Печоры. Нарьян-Мар, 1996. 12 с.

Игнатов М.Д. Этимология различных названий городка Пустозерск // Известия Общества изучения коми края. Сыктывкар, 2004. №3. С. 66-71.

История и культура Печорского края. Нарьян-Мар, 1997. 35 с.

История и культура ненцев европейских тундр: Историко-краеведческий сборник. Нарьян-Мар, 1998. 98 с.

Кострин К. Судьба города // Север. 1974. Вып.8. С. 98-100.

Малышев В.И. Пустозерск в XVII веке // Наръяна-Вындер. 1953. 13 сентября.

Малышев В.И. Пижемская рукописная старина (Отчет о командировке 1955 г.) // ТОДРЛ. М.; Л., 1956. Т.XII. С. 461–493

Малышев В.И. Изображение Пустозерска XVII века // Наръяна Вындер. 1959. 5 июня.

A // aA ef[

Малышев В.И. Сохранить память о Пустозерске // Советская Россия. 1960. 30 января.

Малышев В.И. Усть-Цилемские рукописные сборники XVII–XX вв. Сыктывкар: Коми кн. изд-во, 1960. 215 с.

Малышев В.И. Поставить памятник на месте Пустозерска // Правда Севера. Архангельск. 1961. 7 апреля. Отклики: Трешников А., Сомов. М., Белов М., Лихачев Д., Пунух П., Зыкин В. и др. // Правда Севера. 1961. 31 мая; Лапин В. Правда Севера. 1961. 8 июня; Тунгусов А. Наръяна Вындер. 1961. 13 октября; Тунгусов А. Правда Севера. 1962. 11 августа.

Малышев В.И. Надпись на памятнике Пустозерску // Наръяна Вындер. 1962. 21 апреля. (Проект надписи).

Малышев В.И. Переписка и деловые бумаги усть-цилемских крестьян XVIII–XIX вв. // Труды Отдела древнерусской литературы (ТОДРЛ). М.; Л., 1962. Т. XVIII. С. 442–457.

Малышев В.И. Замечательный город русского Севера // Летопись Севера. М., 1964. Вып.4. С. 236-239.

Малышев В.И. Рукописи из Пустозерска и Нарьян-Мара // ТОДРЛ. М.-Л., 1964. Т.20. С. 409-411.

Малышев В.И. Благодарность далеким предкам // Советская Россия. М., 1964. 9 августа (Об открытии в Пустозерске памятника Аввакуму).

Малышев В.И. Досадная ошибка // Правда Севера. 1964. 2 марта. (По поводу неправильной даты основания Пустозерска а обелиске в память Аввакума. Отклик: Правда Севера. 1965. 13 марта).

Малышев В.И. Новые документы о Пустозерске XVII в. // Наръяна Вындер. 1964. 15 ноября. |

Малышев В.И. Открытие памятника Пустозерску // Правда Севера. 1964. 4 августа.

Малышев В.И. Памятник Пустозерску открыт // Наръяна вындер. 1964. 4 августа.

Малышев В.И. Пока помнят старожилы // Неделя. М., 1965. №40. С. 10. (По поводу памятника Аввакуму в Пустозерске).

Малышев В.И. Пусть носит имя Пустозерска. Письмо в редакцию. // Правда Севера. 1968. 30 марта. (По поводу присвоения наименования «Пустозерск» одному из пароходов). Отклики: Лихачев Д., Шведе Е., Белов М., Голубкова М., Толстой Н., Морозов А. и др. // Правда Севера. 1968. 27 июня; Грузинский П.П. // Правда Севера. 1968. 26 июля).

Малышев В.И. «Пустозерск» построен // Правда Севера. 1969. 21 мая.

Малышев В.И. Новые материалы о Пустозерске XVII века // Наръяна Вындер. 1971. 20 марта. (О страже протопопа Аввакума).

Малышев В.И. Памятник Пустозерску // Летопись Севера. М., 1971. Т.5. С. 301-302.

Мацук М.А. Население Пустозерского уезда в начале XVIII века. Часть 1 // Вопросы истории и культуры северных стран и территорий. 2015. № 2 (30). С. 6–47.

Мацук М.А. Население Пустозерского уезда в начале XVIIIвека. Часть 2: Ижемская слободка // Вопросы истории и культуры северных стран и территорий. 2015. № 3 (31). С. 32–56.

Овсянников О.В. Люди и города средневекового Севера. Архангельск, 1971. С. 40-48.

Овсянников О.В. Средневековые города Архангельского Севера. Архангельск, 1992. С. 237-277.

Окладников Н. Древняя столица заполярья // Календарь знаменательных дат на 1994 г. Архангельск, 1994. С. 57-60.

Окладников Н. Пустозерск и ненцы (XVI-XIX вв.). Нарьян-Мар, 1999. 31 с.

Окладников Н.А. Известные пустозерские правители. Нарьян-Мар, 1999. 10 с.

A // aA ef[

Окладников Н.А. Иностранные купцы на Печоре: XVII – первая четверть XVIII вв. // Пустозерск в истории и культуре России: материалы науч. – практ. конф., 16–18 сент. 1999 г. Нарьян-Мар, 1999. С. 31–34.

Окладников Н. Мезень в судьбе протопопа Аввакума: к 310-летию со дня трагической гибели протопопа Аввакума // Север. 1992. 18 апр.

Окладников Н.А. Канинская и Тиманская тундры XVII – начала XX вв. Архангельск: Правда Севера, 2006. 87 с.

Силин В.И. По следам великих воинов (князья Курбские) // Очерки по истории географических исследований на территории Коми края. Сыктывкар, 1996. Ч.2. С. 128-132.

Спирихин П.М. Пустозерск моего детства. Нарьян-Мар, 1999. 39 с.

Тунгусов А. Поездка в Пустозерск // Путешествие за тайной. М., 1990. С. 116-137.

Тунгусов А. А. Где отбывал ссылку Аввакум? // Няръяна вындер. 1996. 11 окт.

1539 г.

Вышла карта Олафа Магнуса на которой показана Биармия.

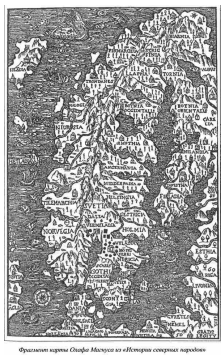



Булатов В. Н. Русский Север: Учебное пособие для вузов. М., 2006. С. 9–22

Глазырина Г. В. Исландские викингские саги о Северной Руси: Тексты, пер., коммент. М., 1996.

Джаксон Т. Н. Четыре норвежских конунга на Руси. М., 2000.

Леонтьев А., Леонтьева М. Биармия: северная колыбель Руси. М., 2007.

Мельникова Е. А. Древнескандинавские географические сочинения. М., 1986.

Мельникова Е. А. Образ мира: Географические представления в Западной и Северной Европе. V–XIV века. М., 1998.

1540 г.



A // aA ef[

Карта Европейской Сарматии (Карта Европы Восьмая). Ксилографирована Себастьяном Мюнстером в 1540 г. для Географии Птолемея, переиздана наследником Мюнстера в 1571 г. Гравюра на дереве.

Замысловский Е.Е. Описание Литвы, Самогитии, Руси и Московии Себастьяна Мюнстера (XVI века) / /ЖМНП. Ч. CCXI. 1880. С. 101-102.

Осипов И. А. Антоний Дженкинсон и карта России 1562 года. Сыктывкар, 2008. Интернет ресурс: www.kolamap.ru/library/txts/osipov.html.

1542 г.

Новгородец *Иван Дмитриев* основал *Усть-Цилемскую слободу*.





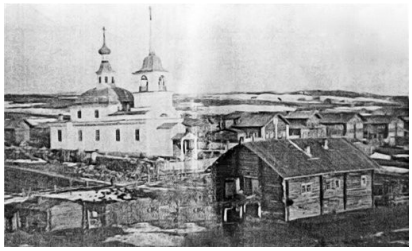

Панорама Усть-Цильмы начала XX в. На пе - реднем плане - Никольский собор.

Аверьянов, К., Дронова Т. Островок Древней Руси : [с. Усть-Цильма] // Наука в России (Москва). 2007. № 4. С. 91-97.

Волкова Т.Ф. Печорские, Пижемские и Цилемские села – хранители старинной книжности (география археографических находок) // Горочные чтения. Мат-лы конф. Посвящ. 470-летию Усть-Цильмы (9 июля 2012 г. с. Усть-Цильма.) Сыктывкар, 2013. С. 53-61.

Волкова Т.Ф. Печорская рукописно-книжная традиция: итоги изучения (1976-2006 гг.) // Сельская Россия: прошлое и насоящее (исторические судьбы северной деревни). Мат-лы конф. М.; Сыктывкар, 2006. С. 412-423.

Дронова Т. И. Глубинка всероссийского значения: [с. Усть-Цильма] // Арт. 2007. № 2. С. 106-118.

Дронова Т. И. Усть-Цилемский край в контексте исторического и культурного развития России России // Этнокультурное и конфессиональное пространство российского Севера в условиях экономического роста (финно-угорское измерение рос. север. политики, горизонты междунар. сотрудничества, взаимодействия гос-ва, церкви и гражд. о-ва): материалы второго север. соц.-экол. конгресса. Сыктывкар, 2007. С. 10-15.

Дронова Т.И. Духовная культура Усть-Цильмы: итоги изучения и перспективы сохранения // Горочные чтения. Мат-лы конф. Посвящ. 470-летию Усть-Цильмы (9 июля 2012 г. с. Усть-Цильма.) Сыктывкар, 2013. С. 46-53.

Дронова Т.И., Канева Т.С. Библиографический указатель по истории и культуре русских староверческих групп, проживающих в Республике Коми // Староверие на Северо-Востоке европейской части России / Отв. Редактор Т.И.Дронова. Сыктывкар, 2006. С. 217-241.

Жеребцов И.Л. Численность оседлого населения Печорского края в XVIII веке // Горочные чтения. Мат-лы конф. Посвящ. 470-летию Усть-Цильмы (9 июля 2012 г. с. Усть-Цильма.) Сыктывкар, 2013. С. 19-21.

A // aA ef[

Кукушкина М.В. Рукописи библиотеки АН СССР, собранные при участии В.И.Малышева // Рукописное наследие Древней Руси: по материалам Пушкинского дома. Л., 1972. С. 401-402.

Монаков В. Селение Усть-Цильма (Статья). 1898. 11 л. / Фонды Коми НЦ УрО РАН. Ф.1. Оп.12. Д.6.

Осташов, В.И. «Золотой сундук» старины : [с. Усть-Цильма] // Арт. 2007. № 2. С. 98-105

Осташова Е.И. Печорский князь Палавандов Евсей Осипович // Горочные чтения. Мат-лы конф. Посвящ. 470-летию Усть-Цильмы (9 июля 2012 г. с. Усть-Цильма.) Сыктывкар, 2013. С. 22-23.

Осташева Е. Печорский князь (Е.Палавандов) // Дым Отечества. 2012 год. Сыктывкар, 2017. С. 272-275. То-же: Дым Отечества / Республика. 2012. 31 марта.

Попов А.А. Усть-Цильма в XX веке: вехи развития // Горочные чтения. Мат-лы конф. Посвящ. 470-летию Усть-Цильмы (9 июля 2012 г. с. Усть-Цильма.) Сыктывкар, 2013. С. 11-15.

Чеснокова Н. Кто вы, Ивашка Ластка? // Красная Печора. 1988. 5 января.

Малышев В.И. Усть-Цилемские рукописные сборники XVI-XX вв. Сыктывкар: Коми кн. изд-во, 1960.

Мацук М.А. Усть-Цильма в конце XVII в. // Вторые Мяндинские чтения. Т.2. Мат-лы конф. Сыктывкар, 2011. С. 31-35.

Осташов В.И. «Золотой сундук» старины: [с. Усть-Цильма] // Арт. 2007. № 2. С. 98-105

Рожкин Е.Н. Этнодемографические процессы в МО «Усть-Цилемский» в начале XXI века (по материалам переписей) // Горочные чтения. Мат-лы конф. Посвящ. 470-летию Усть-Цильмы (9 июля 2012 г. с. Усть-Цильма.) Сыктывкар, 2013. С. 105-107.

Сумароков А.А. Устьцилема. Киров: Дом печати «Вятка», 2005. 462 с.

Таскаев, М. Автономная Усть-Цильма: Административная «война» за Нижнюю Печору в 20-е годы XX века // Молодежь Севера. 2005. 10, 17 ноября.

Традиционная культура Усть-Цильмы: мат-лы респ. науч.-практ. конф. Усть-Цильма, 2005. 82 с.

Чеснокова Н.Н. Государственное освоение Северного Припечорья в конце XV-XVI // Археография и источниковедение истории Европейского Севера РСФСР. Тез. конф. Вологда, 1989. С. 119-123.

Чупров В.И. История Усть-Цильмы с древнейших времен до 1917 года // Горочные чтения. Мат-лы конф. Посвящ. 470-летию Усть-Цильмы (9 июля 2012 г. с. Усть-Цильма.) Сыктывкар, 2013. С. 8-10.

Чупров В.И., Сметанин А.Ф., Попов А.А. Усть-Цильма – край печорский. Сыктывкар, 1991. 176 с.

Щербинина, М. Старопрежней Руси осколок: история и современность тесно переплелись в буднях и праздниках усть-цилемов : [Усть-Цильме – 465 лет: события праздника] // Республика. 2007. 19 июля.

Эрнст Ю.Н. Административно-территориальное устройство Печорского уезда. // Вестник культуры Республики Коми. № 4. Сыктывкар, 1991. С. 82-83.

1549 г.

A // aA ef[

Сигизмунд Герберштейн составил значительный труд о Московском государстве, в частности, описал путь из Москвы через Печорский край на *Урал*, в основном используя дорожник и со слов Семена Курбского, кстати, в своем труде он описывает и самого князя.

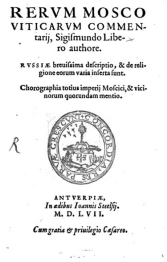

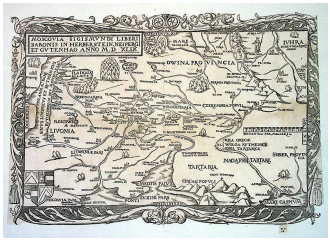



Обложка книги Записки о Московии (лат. Rerum Moscoviticarum Commentarii). 1549.

Герберштейн в русской шубе, жалованной ему Василием III.

Герберштейн С. Записки о Московии. М., 1988. 430 с.

Сигизмунд Герберштейн, Записки о Московии, в 2 тт., под ред. А.Л.Хорошкевич, пер. И.И.Малеина, А.В.Назаренко. М.: Изд-во "Памятники исторической мысли", 2008.

Аделунг Ф.П. О важнейших изданиях С. Герберштейна «Записок о России» с критическим обозрением их содержания. С приложением портрета Герберштейна, рисунка и карты России. СПб. 1818.

Алексеев М. П. Сибирь в известиях западноевропейских путешественников и писателей. Изд. 2-е. Иркутск, 1941.

Билярский П. О первом опыте перевода Герберштейна на русский язык // Записки имп. Академии наук. Спб., 1864. Т. IV. С. 98-100.

Боднарский М. С. Очерки по истории русского землеведения. М., 1947. Т. I.

Геннади Г. Записки Герберштейна на русском языке // Временник МОИДР. М., 1855. С. 9-12.

Ельницкий А. Е. Герберштейн // Русский биографический словарь. Пг., 1916. С. 1-9.

Ерюхин А. Историко-географические известия о севере Московского государства в “Записках о Московии” Герберштейна // Труды Архангельского губ. статистического комитета за 1890 год. Архангельск, 1891.

Замысловский Е. Е. Барон Сигизмунд Герберштейн и его сочинение о России в XVI в. // Древняя и новая Россия. 1875. Кн. 9, 10, 12.

Замысловский Е. Барон Герберштейн // Древняя и новая Россия. 1880. № 9. С. 320–327.

Замысловский Е. Е.. О Герберштейне // Известия РГО. 1876. Вып. V. Т. 12. С. 194.

Замысловский Е. Е.. Герберштейн и его историко-географические исследования о России. С приложением материалов для историко-географического атласа России XVI века. Спб., 1884. Т. 13.

Каталог иностранных карт России XV—XVII вв. в фондах Гос. Публичной библиотеки им. М. Е. Салтыкова-Щедрина/Сост. Е. К. Михайлова. Л., 1971. Вып. 2.

Костомаров Н. Очерк торговли Московского государства в XVI-XVII столетиях. СПб., 1862.

Ключевский В. О. Записки иностранцев о Московском государстве. Пг., 1918.

Кордт В. А. Материалы по истории русской картографии. Киев, 1899, 1906, 1910. Серия I—II.

A // aA ef[

Кордт В. А. Матеріяли до історіі картографіі Украіни. Киів, 1931. 1926. Ч. 1.

Кордт В. А. Чужоземні подорожні по Східній Европі. Киів, 1926.

Корелкин И., Григорович И., Новиков И. Сигизмунд, барон Герберштейн, его жизнь и значение как писателя о России // Сборник, издаваемый студентами Петербургского университета. Спб., 1857. С. 1-102.

Лебедев Н.К. Завоевание Земли. М.: Воениздат, 1947. Т. 1-2.

Лимонов Ю. А. Герберштейн и русские летописи // ВИД. Л., 1969. Т. 2.

Лимонов Ю. А. Культурные связи России с европейскими странами в XV—XVII вв. Л., 1978.

Лимонов Ю. А. Русские издания “Записок о Московии” Сигизмунда Герберштейна // Рукописные и редкие книги в фондах библиотеки Академии наук СССР. Л., 1976. С. 110—118.

Лобойко И. О. важнейших изданиях Герберштейна “Записок о России” с критическим обозрением их содержания. Спб., 1818.

Лукомский Г. К. Московия в представлениях иностранцев XVI-XVII вв. Берлин, 1922.

Москва в старинных изображениях. Каталог выставки. М., 1926.

Пекарский П. П. Докладная записка об издании Герберштейна // Записки имп. Академии наук. Спб., 1864. Т. IV. С. 80.

Прахов М. Об издании Герберштейна с русским переводом и объяснениями // Записки имп. Академии наук. Спб., 1864. Т. IV. С. 245—264.

Ровинский Д. А. Достоверные портреты московских государей Ивана III, Василия Ивановича и Ивана IV Грозного и посольства их времени. Спб., 1882.

Силин В. Тӧдісны Европаын важ книгаысь лист бокъяс (Одно из первых упоминаний в европейской литературе о Печорском крае) // Войвыв кодзув. 1994. Вып.3. С.75.

Силин В. Барон о Русском Севере // Республика. 1995. 13 апреля.

Силин В.И. // Одно из первых упоминаний в европейской литературе о Печорском Севере // Очерки по истории географических исследований на территории Коми края. Сыктывкар, 1996. Ч.1. С. 16-18.

Собко Н. П. Древние изображения русских царей и их посольств за границу в старых и новых гравюрах // Сборник Археологического института. Спб., 1886. Кн. V. Пол. I. С. 237—332; Пол. 2. С. 333—412.

Степанов И. В. Герберштейн // Советская историческая энциклопедия. М., 1963. Т. IV. С. 256.

Тихомиров М. Н. Источниковедение истории СССР. М., 1962. Вып. 1 С. 322—323.

Фрёчнер Рейнхард. Угры - венгры - гунны: С. Герберштейн об одном мотиве московкой политической мифологии // Зубовские чтения: Сборник научных статей: Выпуск 2 / Сост.: Н. И. Шириня, С. И. Смирнова; Гос. историко-архитектурный и художественный музей-заповедник «Александровская Слобода». Струнино: СТР-ПРИНТ, 2004. С. 128-138.

Флоровский А. В. Каким летописным сводом пользовался Герберштейн? // Учен. зап. Высшей школы г. Одессы. Отдел гуманитарно-общественных наук. Одесса,. 1922. Т. 2. С. 69-80.

Шмурло Е. Герберштейн // Энциклопедический словарь / Изд. Ф. А. Брокгауз и И. А. Эфрон. Спб., 1892. С. 454-455.

A // aA ef[

Щапов Я. Н., Лимонов Ю. А. История России в западноукраинской хронографической компиляции XVI в. // Древнейшие государства на территории СССР. М., 1976. С. 196-209.

Adelung F. Siegmund Freiherr von Herberstein. Spb., 1818.

Adelung F. Ueber die aeltesten Karten von Russland. Spb., 1840.

Анна Хорошкевич. Сигизмунд Герберштейн и его «записки о Московии» // http://krotov.info/acts/16/1/gerbersh_1.htm

1553 г.

В этом году в устье С. Двины прибыл один из кораблей экспедиции под руководством *Уиллоуби и Ченслера*, снаряженной для отыскания северо-восточного пути в Индию и Китай. Командир корабля Р.Ченслер побывал в Москве, где его принял Иван IV. Так было положено начало торговых отношений между Россией и Англией.



Хью Уиллоуби



1553 год. Иван Грозный принимает капитана Ченслора

Белокуров С.А. О плавании голландских двух кораблей к северным странам для изыскания проходу мимо Новые Земли в Китайское государство и оттуда к восточной Индии // Чтения в Обществе истории и древностей российских. 1895. №4.

Записки Чанселлора: открытие России Ричардом Чанселлором при поиске северного пути в Китай. Архангельск, 1998.

Николаев И.Р., Фазлуллин С.М. Морское культурное наследие в эпоху Ивана IV по путевым заметкам английских путешественников Русский Север – 2017. Проблемы изучения и сохранения историко-культурного и природного наследия. Сб. мат-лов конф. Тотьма-Вологда, 2017. С. 131-135.

Осипов И. А. Антоний Дженкинсон и карта России 1562 года. Сыктывкар, 2008. Интернет ресурс: www.kolamap.ru/library/txts/osipov.html.

Толстой Ю.В. Первые сношения Англии с Россиею: Ричард Ченслор//Русский вестник. № 6, 1873. С. 516). Ю. Толстой уточняет, что именно у Адамса рассказ Ченслора дополнен сведениями о Золотой Бабе (Zoloti Baba, golden old wife) на английском.

1567 г.

Основано село *Ижма.*





Балуева Д.Д., Ануфриев Ф.И. 400 лет селу Ижма // Календарь памятных дат Коми АССР на 1967. С., 1967. С. 84-88.

Гунн Г.П. По Нижней Печоре. М.: Исскуство, 1979. 159 с.

A // aA ef[

Хатанзейский Н.К. Село Ижма // Вестник культуры Коми АССР. 1991. №4. С. 39-43.

1576 г.

Ортелиус А. Карта Европы (1576), фрагмент. Библиотека Хельсинского университета, фонд Норденшельда.

Старков В. Ф. Очерки истории освоения Арктики. Том 2. М., 2001.



1579 г.

В Вычегодско-Вымской летописи сообщается о том, что Великий князь Иван Васильевич повелел англичанам искать *руду на р.р. Вычегде и Сысоле*.

1584 г.

Основан город *Архангельск*.

Памятные даты Архангельской области на 1994 год. Архангельск,1994. С. 14.

1586 г.

Первое упоминание об *Усть-Сысольске*. В то время это был небольшой погост: церковь и десяток крестьянских домов. В уездный город он был преобразован в 1780 году Именным указом императрицы Екатерины II от 25 января (5 февраля).

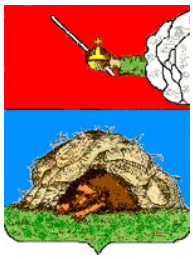

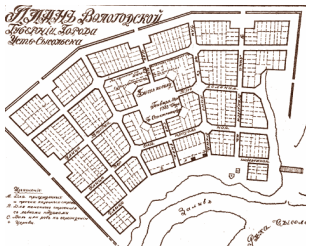



Александров А.Н. Сыктывкару 200 лет / Ред. Т. Курьянова; Фото Л. Галя и др. М., 1981. 15 с. (Центр рекламно-информ. бюро «Турист»).

Богданов П.Б. Несколько слов о г.Усть-Сысольске и его уезде // Зыряне и зырянский край в литературных документах X1X века / Сост. В.А.Лимерова. Сыктывкар, 2010.

Богословский Н.А. Селение Усть-Сысола до преобразования его в город // Записки Общества изучения Коми края. 1930. Вып.4,5.

Викторина : «Усть-Сысольск – Сыктывкар. 225 лет» : [вопросы] / подгот. Л. Муравьева // Панорама столицы. 2005. 1 янв.

Воскобойникова Н.П., Мацук М.А. Документы по истории народа коми. Писцовая и переписные книги Яренского уезда XVII в. Сыктывкар, 1985. 388 с.

A // aA ef[

Давыдов В.Н. Управление Коми краем (Пермью Вычегодской) во второй половине XV в.) // Коми крестьянство в эпоху феодализма и капитализма. Сыктывкар. 1986. С. 4−20. (Труды Ин-та яз., лит. и истории Коми филиала АН СССР; Вып.29).

Жеребцов И.Л. Город Владимир Ленин (о переименовании названия города) // Дым Отечества. 1996-1997 годы. Сыктывкар, 2006. С. 214-215. // То-же: Дым Отечества / Республика. 1996. 28 июня.

Жеребцов И.Л. «Погост на Усть-Сысолы реке» // Сыктывкар и сыктывкарцы. Сыктывкар, 2004. С. 6–43.

Жеребцов, И. И шуис Екатерина II / Игорь Жеребцов // Коми му. 2005. 3 февр. – Пер. загл.: И сказала Екатерина II : [из истории г. Усть-Сысольска (1719-1831)].

Жеребцов, И. Л. Сколько лет Сыктывкару? // ДОМ. 2007. № 1. С. 8-9.

Зайнапов А.Г. Жилищно-бытовые условия и благоустройство советского провинциального города в условиях сталинской модернизации // Социокультурная динамика российской северной провинции: история и современность (на материалах Республики Коми). Сыктывкар: КРАГСиУ, 2016. С. 129-134.

Из г. Усть-Сысольска Вологодской губернии // Вологодские епархиальные ведомости. 1908. №15. С. 371.

Из жизни Зырянского края. Усть-Сысольск // Вологодский листок. 1912. №340.

История Сыктывкара / В.Н. Давыдов, В.В. Политов, В.И. Чупров, Л.И. Сурина, В.И. Прошев, Н.В. Федосеев, М.П. Дмитриков, А.Ф. Сметанин, А.Н.Александров, Т.Г. Калянова, А.Н. Турубанов, М.Д. Кравцова. Сыктывкар: Коми кн. изд-во, 1980. 287 с.

Как Сыктывкар чуть не стал Сталинкаром : [о возможности переименования названия столицы] / подгот. И. Жеребцов // Республика. 2005. 4 февр.

Калинин М.Е. К 175-летию Сыктывкара // Изв. Коми филиала ВГО. 1955. Вып.3. С. 95-96.

Кичин Е. Заметки о г. Усть-Сысольске // Северная Пчела. 1852. № 83, 84

Кичин Е. Корткерос. Зырянское селение // Северная Пчела. 1852. № 108;

Кичин Е. Об основании г. Усть-Сысольска. // Вологодские губернские ведомости. 1853. № 47–49

Кичин Е. О поселениях новгородцев в зырянском крае // Вологодские губернские ведомости. 1853. № 6.

Кичин Е. Заметки об Усть-Сысольске // Архив ИРГО. Раз. 7, оп. 1, № 61.

Кичин В.Е. Нечто об Усть-Сысольске // Вологодские губернские ведомости. 1865. № 34.

Кичин В.Е. Краткие статистические и этнографические сведения об Усть-Сысольском уезде // Вологодские губернские ведомомсти. 1865. № 6

Кичин В.Е. Поездка в Усть-Сысольск // Вологодские губернские ведомости. 1866. № 6.

Кичин В.Е. О зырянском крае // Изв. ИРГО. 1875. Вып. 1.

Кичин В.Е. Город Усть-Сысольск 17, 18, 19 июня 1893 года // Вологодские губернские ведомости. 1893. № 33.

Кичин В.Е. Воспоминания о праздновании в Усть-Сысольске в 1896 г. 500-летия со дня кончины св. Стефана Пермского — просветителя вычегодских и сысольских зырян // Вологодские епархиальные ведомости. 1908. №. 22. С. 503–511.

A // aA ef[

Колегов Б.Р. История формирования и развития архитектурного ансамбля Стефановской площади г. Сыктывкара в XX в. // Социально-культурные процессы на территории Коми края: история и современность. Сб. статей. Сыктывкар: КРАГСиУ, 2014. С. 145–148.

Колегов Б.Р. Топографическая карта г. Сыктывкара. 1940 год (по материалам газеты «За новый Север») // Социокультурные аспекты развития северных территорий (Республика Коми. История и современность) Сборник статей. Сыктывкар: ГОУ ВО КРАГСиУ, 2015. С. 79–91.

Колегов Б.Р. Трансформация социально-культурной среды г.Усть-Сысольска. 1918-1921 гг. (по материалам республиканских газет) // Социокультурная динамика российской северной провинции: история и современность (на материалах Республики Коми). Сыктывкар: КРАГСиУ, 2016. С. 96-105.

Куратов П.А., Мерц В. 190-летний Сыктывкар // Календарь памятных дат Коми АССР на 1970 год. Сыктывкар, 1970. С. 42-50.

Куратов П.А. Формирование Усть-Сысольска как городского поселения в дореволюционный период // Изв. КФ ВГО. 1967. Т.2. Вып.1. С. 150-153.

Куратов П. Первый топографический план Усть-Сысольска (Сыктывкара) // Панорама столицы. 1999. 28 января.

Лимерова В.А. Образ зырянской столицы в местнописательной прозе Коми края (по материалам региональной печати XIX – начала XX в. // Социокультурная динамика российской северной провинции: история и современность (на материалах Республики Коми). Сыктывкар: КРАГСиУ, 2016. С. 37-52.

Маевская Т. Новый символ старого города: [о гербе г. Сыктывкара] // Столица. 2005. 8 июня. С. 5.

Обедков А.П. Стольный город Сыктывкар. Сыктывкар, 1996. 66 с.

Обедков А.П. Город на Сысоле реке. Сыктывкару 220 лет. Сыктывкар, 1999.

«Панорама» и геральдика: [о принятии офиц. признания нового герба Сыктывкара (25 марта 2005 г.)] // Панорама столицы. 2005. 14 июля; 29 дек.

Паршуков В. Усть-Сысольск глазами очевидцев: [из истории города в XVIII – начале XX в.] // Крас. знамя. 2005. 11 августа.

Паршуков В. Усть-Сысольск [нач. XX в.] глазами политссыльного: [З.П. Соловьева (1876-1928)] // Крас. знамя. 2005. 4 августа.

Рогачев М.Б. Жилая застройка г.Усть-Сысольска в XIX – начале XX в. // // Генезис и эволюция традиционной культуры коми. Сыктывкар, 1998. С. 16-30. (Тр. ИЯЛИ Коми НЦ УрО РАН. Вып. 43).

Рогачев М.Б. «Столица зырянского края»: очерки истории Усть-Сысольска конца XVIII – начала XX вв.: фрагменты из книги // Панорама столицы. 2005. 21 июля; 18, 25 авг.; 29 сент.; 13, 27 окт.; 17 нояб.

Рогачев М. Б. Усть-Сысольские проспекты: [отр. из кн. «Столица зырянского края» (Сыктывкар, 2006)] // Знак. 2007. № 3. С. 16-19.

Рогачев М.Б. Столица зырянского края: очерки истории Усть-Сысольска конца XVIII – начала XX веков. Сыктывкар: Коми кн. изд-во, 2006. 248 с.

Рогачев, М. Б. Мы говорим Усть-Сысольск – подразумеваем Суханов: [о роде Сухановых] / М. Б. Рогачев ; сост. В. Днепров // Знак. 2007. № 4. С. 10-14.

A // aA ef[

Рогачев М.Б. Цой А.И. Усть-Сысольск. Страницы истории. Сыктывкар, 1989. 160 с.

Рощевская Л.П., Рощевский М.П. Градоначальники Сыктывкара в портретах. Сыктывкар: изд-во Коми НЦ УрО РАН, 2003. 144 с.

Сухановы, Шыпича…Мифы. Легенды и клады: [о роде Сухановых, сыгравших значит. роль в истории Усть-Сысольска] / сост. В.Днепров // Знак. 2007. № 5. С. 8-9

Сыктывкару 230 лет. Статистический сборник. Сыыктывкар, 2010.

Таскаев М. Последний раз в Усть-Сысольске // Дым Отечества 2000-2001 годы. Сыктывкар, 2008. С. 480-491. Фото. То-же: Дым отечества / Республика. 2000. 21 октября, 2 декабря.

УстьСысольскЪ – Сыктывкар. 225: фотоальбом / текст М. Б. Рогачева, фото: Г. Лисецкого, А. Сидорова, В. Ячменева, А. Суворова, Е. Машкина; худож. Г.Н. Шарипков. Сыктывкар, 2005. 160 с.

Чупров В.И. Усть-сысольск – город крестьянский // Красное знамя. 1979. 4 сентября.

Шабаев Ю.П. Париж, Сайгон и Западный Берлин в одном городе: множественность образов и идентичностей в культурном пространстве столицы Коми // Антропология города. Вып.1. Культурные символы и образы в городском пространстве, этничность и городская идентичность. Сыктывкар, 2013. С. 10-42.

Шаньгина В.В. Постоянная торговля в Усть-Сысольском уезде во второй половине 80-х – 90-е годы XIX в. // Вопросы социально-экономической истории Коми края (эпоха феодализма и капитализма). Сыктывкар, 1980. С. 60-70. (Тр. ИЯЛИ Коми филиала АН СССР; Вып.23).

Шишкин Н.И. Сыктывкар (экономико-географический очерк). Сыктывкар, 1958.

Юрьева, Л. Сухановские корни Усть-Сысольска : [о династии купцов Сухановых] // Аргументы и факты. 2005. № 48 (Дек.). С. 11. («АиФ–Коми»).

Яглов, Ю. Кроссворд Николая Суханова : [об исслед. потомка рода Сухановых] // Аргументы и факты. 2005. № 51 (Дек.). С. 10. («АиФ–Коми»).

1595 г.

Карта России Меркатора из его атласа, 1595 г. Британская библиотека

Багров Лео. История русской картографии. М., 2005.

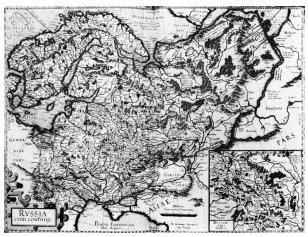

1600 г.

Появляются первые сведения об Окладниковой слободе. При слиянии Окладниковой слободы и Кузнецовой слободы в 1780 г. образован *г.Мезень*.

A // aA ef[

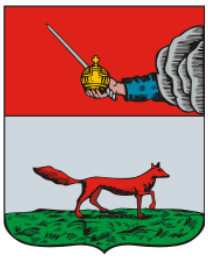

Герб г.Мезень 1780 г.

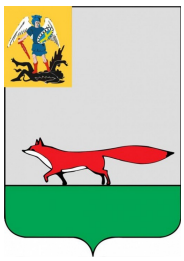

Герб Мезенского района 2009 года

1611 г.

В устье Печоры вошел английский корабль «Дружба» под руководством капитана Джемса Вэдена. Некоторые путешественники остались зимовать и торговать. *Вильям Пурсдлове, Джосиас Логан,* совершили поездки из Пустозерска в Мезень и по Большеземельской тундре. *Вильям Пурсдлове* описал характер природы и жизни местного населения. В 1614-1615 гг. он пересек тундру от Пустозерска до Рогового Городка и опубликовал сведения в Европейской печати о географии края и быте местных жителей.

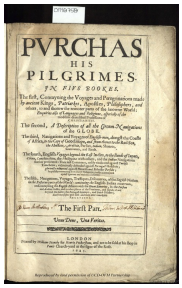
PVRCHAS
HIS
PILGRIMES.
IN FIVE BOOKES.
The First Part.

Gourdon William. "Purchas His Piligrims" (V vol. fol) London. 1625. vol 3. p.p. 520-556.

Поездка на Печору, описанная Вильямом Гудроном из Гулля («Торговые операции путешественников». Лондон. 1625 г. Т.5 и 3. С. 280-556). Перевод из работы Шренка на немецком языке. Перевел. Б.Н.Артемьев // Геологическое наследие северо-востока Европы. Россия. Сыктывкар: Геопринт, 2015. №1. С. 9-32.

Алексеев М. Сибирь в западно-европейской литературе // Сибирская советская энциклопедия. Новосибирск, 1932. Т. 3. Стлб. 210, 211.

Алексеев М.П. Английский язык в России и русский язык в Англии // Уч. зап. Ленингр. гос. ун-та. 1944. № 72. Сер. филол. наук. Вып. 9. С. 81.

Алексеев М.П. Англия и англичане в памятниках московской письменности XVI—XVII вв. // Уч. зап. Ленингр. гос. ун-та. 1946. № 95. Сер. ист. наук. Вып. 15.

Алексеев М.П. Сибирь в известиях западно-европейских путешественников и писателей: Введение, тексты и комментарий: XIII—XVII вв. 3-е изд. Новосибирск, 2006. С. III, V (СО РАН. Избр. труды).

Английские путешественники в Московском государстве в XVI в. / Пер. с анг. Ю.В.Готье. Л., 1937. 308 с.

Берг Л.С. История русских географических открытий. М., 1962.

Гамель И. Англичане в России в XVI и XVII столетиях. Ст. 2 // Прибавления к 15 т. Записок ИАН. 1869. № 2. С. 181–308.

Ефимов А.В. Из истории великих русских географических открытий. М., 1971.

A // aA ef[

Иванов А.Н. К вопросу об организации английской торговли в России в 20-х годах XVII века // Уч. зап. Коми пединститута. 1963. Вып.11. С. 138-167.

Каган М.Д. Сказание «О человецех незнаемых в восточной стране» // Словарь книжников и книжности Древней Руси. Л., 1989. Вып. 2. Ч. 2. С. 393

Лебедев Д.М. Очерки по истории географии в России XV и XVI веков. М., 1956.

Мавродин В.В. Русское полярное мореходство и открытия русских поморов на Севере Европы с древнейших времен и до XVI века // Вопросы истории. 1954. № 8.

Морозова Л.Е. Сочинения англичан о России XVI в: правда или вымысел // Связь веков. Исследования по источниковедению истории России до 1917 г. М., 2007. С. 132–154.

Московское государство XV–XVII вв. по сказаниям современников-иностранцев / сост. В.Н. Бочкарев. СПб., 1914.

Мурманское побережье и устье Северной Двины как коммерческие цели англичан и голландцев в XVI и XVII веках. The Murman coast and the Northern Dvina delta as Anglish and Dutch commercial destinations in the 16 th and 17 th centuries / Veluwenkamp I.W. // Arctic. 1995. N3. S. 257-266.

Обдорский край и Мангазея в XVII веке: Сб. док. Екатеринбург, 2004.

Солодкин Р.Я., Е.Н.Солодкина Е.Н. Первые английские сочинения о Сибири в исследованиях М.П.Алексеева // Источниковедческие и историографические аспекты Сибирской истории. Нижневартовск, 2013. Ч.8. Раздел 2. Гл.1. С. 129-144.

Сухогузов П. Исследования на северо-востоке Европейской России в XVI-XVIII веках // Дым Отечества 1988-89 гг. Сыктывкар, 2007. С. 429-433. То-же: Дым Отечества / Республика. 1999. 4 сентября.

Плигузов А.И. Первые русские описания Сибирской земли // Вопросы истории. 1987. № 5. С. 43

Шекспир и русская культура / Под ред.М.П.Алексеева. М.; Л., 1965. С. 786.

1623 г.

В этом году состоялось закрытие водного пути из *Архангельска* и поморских городов в *Мангазею*. В 1672 году вышел официальный указ царя Алексея Михайловича об упразднении города. Окончательно Мангазея была оставлена в 1677 году, а её гарнизон был переведён на Енисей — в Туруханское зимовье, на месте которого в 1672 году был заложен город Новая Мангазея (Старотуруханск) (с 1780-х годов назывался Туруханском).



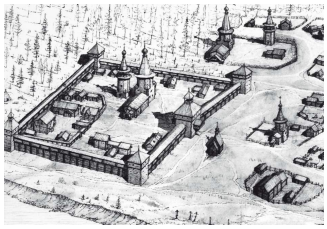

Карта города Мангазеи с окрестностями конца XVII века из «Чертежной книги Сибири, составленной тобольским сыном боярским Семеном Ремезовым в 1701 году»,

Архангельский край в Смутное время (1598-1613 г.г.) // Памятная книжка Архангельской губернии на 1913 год. Архангельск, 1913. 235 с.

Бахрушин С. Легенда о Василии Мангазейском // Бахрушин С. В. Науч. труды. М., 1955. Т. 3. Ч. 1. С. 331–354.

Белов М. И. Мангазея. Л., 1969.

Белов М. И. Раскопки «златокипящей» Мангазеи. Л., 1970.

A // aA ef[

Белов М. И. Мангазея: Материальная культура русских полярных мореходов и землепроходцев XVI—XVII вв. Ч. 1-2. М., 1981.

Белов М. И. Пинежский летописец о разведочном походе поморов в Мангазею (конец XVI в.) // Рукописное наследие Древней Руси. По материалам Пушкинского дома. Л., 1972. С. 279—285.

Белов М. И., Овсянников О. В., Старков В. Ф. Мангазея. Мангазейский морской поход. Ч.1. Л., 1980. 163 с.

Белов М. И., Овсянников О. В., Старков В. Ф. Мангазея. Материальная культура русских полярных мореходов и землепроходцев XVI-XVII вв. М., 1981. Ч. 2.

Буцинский Н.П. К истории Сибири. Мангазея и мангазейский уезд (1601 г.—1645 г.). Харьков, 1893.

Буцинский Н.П. Сочинения. Т. 2. Мангазея. Сургут, Нарым и Кетск. Тюмень, 2000. 267 с.

Бычков А. А. Исконно русская земля Сибирь. М.: Олимп, 2006. 318 с.

Вершинин Е. В. О соотнесении данных письменных источников и археологии при раскопках Мангазеи // Материалы VII-го Сибирского симпозиума «Культурное наследие народов Западной Сибири» (9-11 декабря 2004 г., г. Тобольск). Тобольск, 2004. С. 14-18.

Визгалов Г. П. Русское посадское домостроение на севере Западной Сибири в XVII веке (по материалам новых исследований Мангазеи) // Материалы VII-го Сибирского симпозиума «Культурное наследие народов Западной Сибири» (9-11 декабря 2004 г., г. Тобольск). Тобольск, 2004. С. 19-25.

Жеребцов И. Мангазея златокипящая. В легендарном городе проживали и выходцы из Зырянского края) // Дым Отечества. 2012 год. Сыктывкар, 2017. С. 262-266. То-же: Дым Отечества / Республика. 2012. 28 июля.

Житков Б. М. Город Мангазея и торговый путь через Ялмал. М.: Унив. тип., 1903. 15 с.

Косинцев П. А., Лобанова Т. В., Визгалов Г. П. Историко-экологические исследования в Мангазее // Материалы VII-го Сибирского симпозиума «Культурное наследие народов Западной Сибири» (9-11 декабря 2004 г., г. Тобольск). Тобольск, 2004. С. 36-39.

Кочедамов В.И. Первые русские города Сибири. М., 1978.

Кротов М. Актовые источники Повести о Василии Мангазейском // Источники по истории общественной мысли и культуры эпохи позднего феодализма. Новосибирск, 1988. С. 127–140.

Липатов В. М. Легенды и быль о Василии Мангазейском // Материалы VII-го Сибирского симпозиума «Культурное наследие народов Западной Сибири» (9-11 декабря 2004 г., г. Тобольск). Тобольск, 2004. С. 40-43.

Литературные памятники Тобольского архиерейского дома XVII века / Изд. подг. Е. Ромодановская и О. Журавель. Новосибирск, 2001.

Никитин Н. И. Сибирская эпопея XVII века. Начало освоения Сибири русскими людьми. М.: Наука, 1987. 173 с.

Никитин Н. И. Освоение русскими Сибири в XVII веке. М.: Просвещение, 1990. 144 с.

Обдорский край и Мангазея в XVII веке: Сб. документов. Екатеринбург, 2004.

Овсянников О.В. Мангазея – «златокипящая государева вотчина» // Календарь знаменательных дат. 1991 год. Архангельск, 1991. С. 86-91.

Оглоблин Н. Мангазейский чудотворец Василий: К русской агиографии // Чтения в Обществе истории и древностей российских. 1890. Кн. 1. Отд. 2.

A // aA ef[

Пархимович С. Г. Магические строительные обряды в Мангазее // Материалы VII-го Сибирского симпозиума «Культурное наследие народов Западной Сибири» (9-11 декабря 2004 г., г. Тобольск). Тобольск, 2004. С. 47-53.

Пархимович С. Г. Новые исследования Мангазейского городища // Земля Тюменская: Ежегодник Тюменского областного краеведческого музея: 2005. Вып. 19. Тюмень, 2006. С. 159—167.

Резун Д.Я., Васильевский Р.С. Летопись сибирских городов. Новосибирск, 1989.

Ромодановская Е. Сибирь и литература: XVII век. Новосибирск, 2002. (Избранные труды).

Ромодановская Е. Легенда о Василии Мангазейском // Новые материалы по истории Сибири досоветского периода. Новосибирск, 1986. С. 190–210.

Солодкин Я. Г. Воеводы и письменные головы Мангазеи первой половины XVII века (Новые материалы) // Западная Сибирь: история и современность: краеведческие записки. Вып. 4. Тюмень, 2001. С. 16-19.

Шейнфельд М. Историография Сибири (конец XIX — начало XX в.). Красноярск, 1973.

Portal R. La Russes en Sibérie au XVII siècle // Revue d'histoire moderne et contemporaine. 1958. Janvier-Mars. P. 5-38. Рус. пер.: Порталь Роже. Русские в Сибири в XVII веке.

1556 г.

Был составлен чертеж (или комплекс чертежей), на котором были показаны географические особенности Русского государства (пока не выявлен).

В 1627 г была составлена *"Книга Большому Чертежу*" Афанасием Мезенцевым. В этой книге довольно подробно описана речная сеть бассейнов р.р. *Печоры и Вычегды*. Впервые книга была опубликована в 1773 году Н. И. Новиковым под названием "Древне российская идрография, содержащая описание Московского государства, рек, протоков, озер, кладезей и какие на них урочища и на каком они расстоянии".

Спасский Г.И. Книга, глаголемая Большой Чертеж. М., 1846. 327 с.

Книга Большому Чертежу / Под ред. К.Н.Сербиной. М.; Л., 1950.

Барандеев А.В. "Книга Большому Чертежу" как источник топонимического исследования // Изв. АН СССР (сер. географ.). 1973. №5. С. 136-143.

Барандеев А. В. Русская гидрографическая терминология «Книги Большому Чертежу» в историко-лексикологическом освещении. Автореф. канд. дисс. М., 1980.

Барандеев А. В. Гидрографические термины тюркского происхождения в «Книге Большому Чертежу» // Советская тюркология. Баку, 1987. № 5. С. 76-85.

Белокуров С.А. Древнерусская картография. М, 1898.

Иванов Б. П. Русский картограф XVII века // Труды Географического факультета Харьковского государственного университета им. А. М. Горького. Том 4. Харьков, 1958.

Кусов В.С. Картографическое искусство Русского государства. М.: Недра, 1989. 97 с.

Лебедев Д.М. География в России XVII века. М.-Л., 1949.

Огородников Е.К. Прибрежья Ледовитого и Белого морей с их притоками, по книге Большого Чертежа // Записки РГО (по отделению этнографии). 1877. Т.7. 265 с.

Пестерев В. В. К вопросу о степени развития русской картографии в XVI—XVII веках // Вестник Курганского университета. Серия «Гуманитарные науки». Вып. 2. Курган: Изд-во Курганского гос. ун-та, 2006. 222 с. С. 72-75.

Петров В. А. Географические справочники XVII века // Исторический архив. Том V. М-Л. 1950. С. 74-165.

A // aA ef[

Полевой Б.П. К проблеме восстановления чертежа Оби 1598 г. О маршрутных чертежах, описанных в "Книге Большому Чертежу" // Докл. Ин-та геогр. Сибири и Дальнего Востока. Иркутск, 1966. Вып.13. С. 70-75.

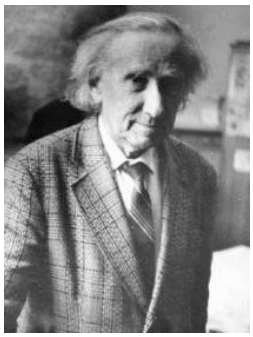

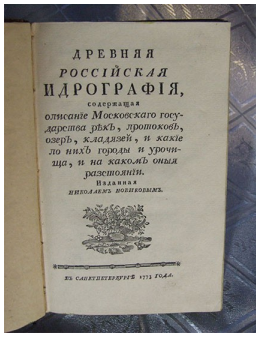

ДРЕВНЯЯ
РОССІЙСКАЯ
ИДРОГРАФІЯ,
содержащая
описаніе Московскаго государства рѣкъ, протоковъ, озеръ, кладязей, и какіе по нихъ городы и урочища, и на какомъ оныя разстояніи.
Изданная
николаемъ витсеномъ.

Полевой Б.П

Полевой Б.П. Новое о Большом чертеже // Известия АН СССР. Сер. геогр. 1967. №6. С. 121-130.

Полевой Б.П. О структуре чертежей, описанных в «Книге Большому чертежу» // Тезисы докл. к годичн. конф. Ленинградск. отд. Сов. нац. объединен. историков и философов естествознания и техники. 1972. Л., 1972. С. 39-43.-+

Полевой Б. П. Сибирская картография и проблема Большого чертежа // Страны и народы Востока. 1976. вып. XVIII. С. 213-227.

Полевой Б. П. О роли Отделения этнографии Русского географического общества в изучении «Книги Большому чертежу» // Очерки истории русской этнографии, фольклористики и антропологии. Вып. VII. М.: Наука, 1977. С. 46-54.

Полевой Б.П. Вклад РГО в изучение Книги Большому чертежу // Географическая наука и образование: Тез. докл. X съезда РГО. СПб., август 1995 г. С. 88-89.

Полевой Б.П. Данные "Книги Большому Чертежу" в трудах Николааса Витсена // Изв. РГО. 1996. Т.128. Вып.1. С. 3-12.

Постников А.В. Развитие картографии и вопросы использования старых карт. М.: Наука. 1985.

Салищев К.А. Основы картоведения. Часть историческая и картографическая. М., 1948.

Сербина Н.К. Книга Большому чертежу и ее редакции // Исторические записки. 1945. Т.14.

Сербина К. Н. Источники «Книги Большого Чертежа» // Исторические записки. 1947. Т. 23.

Ураносов А. А. К истории составления Книги Большому чертежу // Вопросы истории естествознания и техники. Вып. 4. 1957. С. 188–190.

Шибанов Ф.А. Большой чертеж, или первая оригинальная карта Московского государства // Тр. Второго Всесоюзн. Географ. Съезда. 1949. Т.3. С. 278.

Шибанов Ф.А. Очерки по истории отечественной картографии. Л.: ЛГУ, 1971.

1637 г.

Первые упоминания о *Сереговском солеваренном заводе.* Землями завладел Данило Панкратьев. Соль добывали и задолго до него.



Соляной амбар



Рассолоподъмная башня

Архив гостей Панкратьевых XVII - XVIII в. / Сост. Л.А.Тимошина. М., 2001. Т. 1. 392 с.; СПб., 2007. Т.2. 512 с.

Бахрушин С.В. Промышленные предприятия русских торговых людей в 17 веке /Под редакцией А.Д.Грекова. М.: АН СССР, 1940. 128 с.

Бахрушин С.В. Промышленные предприятия русских торговых людей XVII в. // Бахрушин С.В. Научные труды. Т. 2. М., 1954.

Беленкина Т.И. Д.И.Балин (Очерк жизни и деятельности) // Ученые записки Коми государственного педагогического института. Вып. 34. Сыктывкар, 1968. С. 26-41.

Вниз по Емве реке: записки краеведа-любителя Ивана Степановича Лебедева. Емва, 1995. 78 с.

Габов А. Сереговский солеваренный завод // За новый Север. 1939. 26 июня.

Гагарин Ю.В., Л.Н.Жеребцов. Быт и культура села: этнографические очерки по общественному быту и культуре селького населения Коми АССР. Сыктывкар, 1968. 170 с.

Гейман В.Г. Соляной промысел гостя И.Д.Панкратьева в Яренском уезде в XVII-м веке (Мат-лы по истории русской промышленности) // Летопись занятий Археографической комиссии за 1927-1928 гг. М., 1929. Вып. 35. С. 11-38.

Германова А. Соленая пядь (Сереговский завод) // Республика. 1999. 19 ноября.

Дмитриков М.П., Мацук М.А., Сметанин А.Ф. В.В.Политов – историк // // Вычегодский край в истории России. Тезисы докладов научно-практической конференции. Сыктывкар,1994. С. 126-129.

Документы по истории народа коми. Писцовая и переписные книги Яренского уезда XVII в. / Сост. Н.П.Воскобойникова, М.А.Мацук. Сыктывкар, 1985. С. 31-374.

Жеребцов И.Л. Сользавод: страницы истории // Ленинское Знамя. 1987. 10, 11 июня, 30 июля.

Жеребцов И.Л. Сереговский солеваренный завод // Историко-культурный атлас Республики Коми. М.: Дрофа, 1997. С. 63.

Жеребцов И.Л. Сереговский завод // Связь времен. С., 2000. С. 83.

Жеребцов И.Л. У истоков северного солеварения // Связь времен. С., 2000. С. 65.

Зимин А.А., Копанев А.И. Материалы по истории Вымской и Вычегодской земли к.XVI в. // Материалы по истории Европейского Севера СССР. Вологда, 1970. Вып. I.

A // aA ef[



Иевлев А.А.



Жеребцов И.Л.

Ешкилева Е. Сереговский соляной промысел: от рассвета к забвению [Княжпогост. р-н] / Е. Ешкилева // Княжпогост. вести. 2007. 4 августа.

Иевлев А.А. Сереговский солеваренный завод: 1940-е годы // Вестник Института геологии Коми НЦ УрО РАН. 2006. №11. С. 13-15.

Иевлев А.А. Сереговский сользавод (1920-1930-е годы) // Вестник Института геологии Коми НЦ УрО РАН. 2006. №9. С. 16-19.

Иевлев А. А. Сереговский известковый завод // Вестник Института геологии Коми НЦ УрО РАН. 2007. № 11. С. 11–13, 27.

Иевлев А.А. Сереговский солеваренный завод: 1950-е годы // Вестник Института геологии Коми НЦ УрО РАН. 2009. № 1. С. 21-23.

Иевлев А.А. Проекты модернизации производства соли на Сереговском месторождении (Республика Коми) и деятельность Сереговского завода в 1960-х годах // Вестник Института геологии Коми НЦ УрО РАН. 2011. №8. С. 21-25.

Иевлев А.А. Сереговский сользавод в 1970-х гг. // Горный информационно-аналитический бюллетень. 2012. № 6. С. 101-108.

Иевлев А. А., Герасимов Н. Н., Бернштейн А. Е. История развития горных промыслов в Коми-крае // Горный журнал. 2007. № 3. С. 80–86.

Иевлев А.А. Соляные промыслы в Печорском крае // Идущие впереди. Геологическая служба Республики Коми. Сыктывкар, 2014. С. 19-20.

Иванов Н.Д. Сереговский солеваренный завод (К 50-летию со дня национализации) // Календарь памятных дат Коми АССР на 1968 г. Сыктывкар, 1968. С. 68-71.

Исторические акты о зырянских соляных промыслах // Горн. журн. 1828. Кн.8.С.111-131.

Кононов. Покончить с развалом в Серегове! // За новый Север. 1931. 7 января.

Малкова Т.А. Из истории исследований села Серегово // Вычегодский край в истории России. Тезисы докладов научно-практической конференции. Сыктывкар,1994. С.109-111.

Мацук М.А. Крестьяне Коми края в конце XVI-XVII в. Феодальная эксплуатация. М.: Наука, 1990.

Мацук М.А. Коми край от Бориса Годунова до Петра I: Очерки истории коми крестьянства конца XVI - XVII вв. Сыктывкар, 1993. 182 с.

Мацук М.А. Коми в составе Русского государства в XVII столетии / Рукопись деп в ИНИОН РАН 18.07.2011. №60991.

Мацук М.А. Становление капитализма в России. Кункурентная борьба российских предпринимателей в XVII столетии // Вопросы истории и культуры северных стран и территорий. Сыктывкар, 2012. №1(17). С. 6-26.

A // aA ef[

Мацук М.А. Сереговское Усолье: взаимодействие хозяев и управляющих предприятия на жизнь местного населения Коми края в XVII в. (К вопросу о влиянии крупного промышленного предприятия на жизнь местного населения) // Индустриализация Европейского Северо-Востока России: предпосылки, способы осуществления и влияния на социально-экономическое, политическое, этнодемографическое и культурное развитие региона. Сыктывкар, 2013. С. 14-21. (Труды ИЯЛИ Коми НЦ УрО РАН, вып.72).

Панюков А. Винные лавки в Серегове: раньше и теперь. // Княжпогостские вести. 1998. 12 февраля.

Политов В.В. Сереговский солеваренный завод во второй половине XVIII в. // Вопросы истории Коми АССР (XVII - начало XX вв.). Сыктывкар, 1975. (Труды Коми филиала АН СССР, вып. 16.).

Политов В.В. Промышленность коми края в XVIII веке. Сыктывкар, 2005. 120 с. (Серия «Научное наследие»; Вып.1).

Реконструированный Сереговский сользавод // Ленін tуjod. 1930. №3-4. С.58.

Сажина Р.А. Из истории села Серегово и его соляного промысла // Княжпогостские вести. 1999. 24 апреля, 13 мая, 5, 22 июня, 15, 17 июля.

Сажина Р. Соль державы // Дым Отечества. 2002-2003 годы. Сыктывкар, 2009. С. 432-436. Фото. То-же: Дым Отечества / Республика. 2003. 22 ноября.

Сажина Р.А. Кристаллы Серегово. Емва, 2010. 151 с.

Сергеев Ю. Сереговский солеваренный: сегодня и завтра // Княжпогостские вести. 1999. 15 мая.

Тимошина Л.А. Копийная книга Сереговского соляного промысла первой четверти XIX в. // Материальная и духовная культура населения Европейского Севера России в XIX - XX вв. Мат-лы IV научно-практической конференции (18-19 сентября 2003 г.). Яренск, 2003. http://yarensk.narod.ru/conf4/conf4.html

Соскин А. История города Соли Вычегодской. Сыктывкар, 1997.

Тимошина Л.А. Судостроение гостей Панкратьевых во второй пол.XVII в. // Очерки феодальной России: Сб. статей. М., 1997. С. 133-163.

Устюгов Н.В. Солеваренная промышленность Соли Камской в XVII веке. М., 1957.

Худяев И. Отчет о геологических и гидрогеологических исследованиях в районе Сереговского солеваренного завода летом 1928 г. // Труды ГГРУ. М.-Л., 1931. Вып.31. С. 1-36.

Цембер А.А. К истории основания Сереговского солеваренного завода // Записки ОИКК. Усть-Сысольск, 1929. Вып.2. С. 48-50.

1640-1670 гг.





Карта Северной и Восточной частей Московии по оригиналу Исаака Массы. Из атласа Блау, Амстердам, 1640-70 гг.

Гравюра на меди.

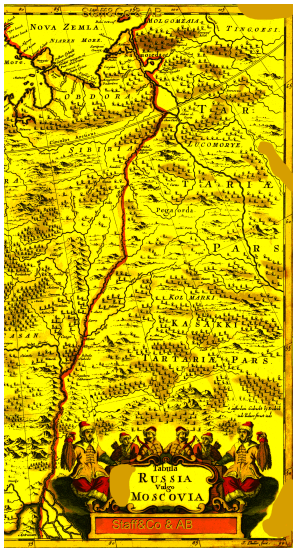

Фредерик де Вит - Карта Московии, называемой Руссия. 1670-е. По оригиналу Исаака Массы.

Гравюра на меди.

1653 г.

Пьер *Мартин де Ламартиньер* побывал в Пустозерске и через Большеземельскую тундру достиг *Полярного Урала*. Привел краткие данные по географии бассейна р. Печоры. Описания часто носят баснословный характер.

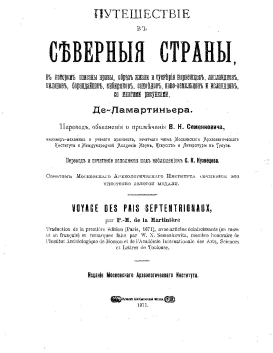
ПУТЕШЕСТВІЕ
ВЪ
СѢВЕРНЫЯ СТРАНЫ,
Де-Ламартиньера.
VOYAGE DES PAIS SEPTENTRIONAUX,

Алексеев М.П. Сибирь в известиях иностранных путешественников и писателей (XIII-XVII вв.). Иркутск, 1932. Т.1. 368 с.

Карпова И.В. Известия Ламартиньера о Севере России середины XVII в. // Экология и история Вологодской области: Тез. докл. Вологда: Изд-во ВГПУ, 1990. С. 13-14.

Семенович В.Н. П.М.Ламартиньер. Путешествие в Северные страны (1653 г.) (Перевод и примечания) // Зап. Московского археологического института. 1912. Т.15. 92 с.

Танфильев Г.И. Критический реферат перевода "Путешествие в Северные страны" Деламартиньера / Пер. обьяснение и прим. В.Н.Семеновича, изд. Московского археол. ин-та, 1911 г. // Изв. Одесского библиографического общества. 1914. Т.2. Вып.8.

A // aA ef[

1664 г.

Леонтий Марцелиус. Река Цильма. Привез *с Цильмы* пуд медной руды.

Рожков Н.И. Горнозаводской промысел в Олонецком крае. СПб., 1888.

1667 г.

Годунов П. составил «*Чертеж Сибири*», на котором показал реки Печору и Вычегду с притоками. В 1701 г. С.Ремезовым была составлена «Чертежная книга Сибири».

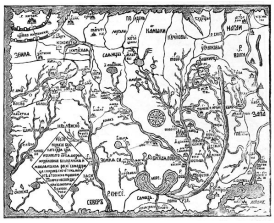

Архипова Н.П. К истории изучения природы Урала // Проблемы физической географии: Тр. МОИП. 1966. Т.18. С. 237-253.

Атлас географических открытий в Сибири и в Северо-Западной Америке XVII-XVIII вв. М., 1964.

Багров Л. История русской картографии. М., 2005.

Бахрушин С. В. Туземные легенды в «Сибирской истории» С. Ремезова // Ист. изв. 1916. № 3-4. С. 3-28.

Вишневский Б. Н. Находка описания кунгурского «чертежа» Семена Ремезова // Труды Института естествознания и техники. Т. 37. Вып. I. М., 1961.

Гольденберг Л.А. Семен Ульянович Ремезов. Сибирский картограф и географ. М., 1965.

Гольденберг Л.А. О первом историке Сибири // Русское население Поморья и Сибири (Период феодализма). М., 1973.

Гольденберг Л.А. Изограф земли Сибирской: Жизнь и труды С. Ремезова. Магадан, 1990.

Дергачева-Скоп Е.И., Алексеев В.Н. Ремезовская летопись. История открытия, рукописи, издания // Семен Ремезов и русская культура второй половины XVII-XIX веков. К 360-летию со дня рождения С.У.Ремезова (1642-2002). Тобольск, 2005. С. 41-70.

Дергачева-Скоп Е., Алексеев В. Служебная чертежная книга: Семен Ремезов и сыновья: Текст рукописи Российской национальной библиотеки [Санкт-Петербург]: Комментарии. Тобольск, 2006.

Ивонин А.Р. Чережная книга Сибири С.У. Ремезова // http://russiasib.ru/chertezhnaya-kniga-sibiri.

Кордт В.А. Материалы по истории русской картографии. Киев, 1899.

Марков С. Н. Чертеж всей Сибири // Вокруг света. 1948. № 8.

Марков С. Н. Книга семьи Ремезовых // Вокруг света. 1949. № 5.

Полевой Б.П. О «печатном» чертеже Сибири 1667 г. // Сибирский географический сборник. 1963. Вып.2. С. 248-257.

Полевой Б.П. О подлиннике «Чертежной книги Сибири» С.У.Ремезова 1701 г.: Опровержение о «Румянцевской копии» // Доклады Ин-та географии Сибири и Дальнего Востока. 1964. Вып.7. С. 65-71.

Полевой Б.П. Семен Ремезов и Владимир Атласов: (К уточнению датировки ранних чертежей Камчатки) // Изв. АН СССР. Сер. геогр. 1965. №6. С. 92-101.

A // aA ef[

Полевой Б.П. Гипотеза о «Годуновском» атласе Сибири 1667 г. // Изв. АН СССР. Сер. геогр. 1966. №4. С. 123-132.

Полевой Б.П. Новое о картографе Семене Ульяновиче Ремезове // Известия ВГО. 1966. №4. С. 382-383.

Полевой Б.П. Годуновский чертеж // Советский Сахалин. 1967. 25 ноября.

Полевой Б.П. К трехсотлетию «Годуновского чертежа» Сибири 1667 г. // Доклады Ин-та географии Сибири и Дальнего Востока. 1968. Вып.17. С. 66-73.

Постников А.В. Из истории русской картографии конца XVIII в. // Геодезия и картография. 1975. №4.

Ремезов С. У. Краткая сибирская летопись (Кунгурская). СПб.: [Археогр. комис.], 1880.126 с. Ред.: Морозов П. //Древняя и новая Россия. 1881. Т. XIX. № 1. С. 149-154.

Ремезов С. Чертежная книга Сибири, составленная тобольским сыном боярским Семеном Ремезовым в 1701 г. СПб.: Археогр. Комис., 1882. 50 л.

Ураносов А.А. К истории картографических работ в русском государстве в начале XVII . Ин-та истории естествознания и техники АН СССР. 1962. Т.42. Вып.3.

Чертежная книга Сибири, составленная тобольским сыном боярским Семеном Ремезовым в 1701 году. СПБ., 1882. То-же: М., 2003.

Шибанов Ф.А. Очерки по истории отечественной картографии. Л., 1971.

Юрасова М. К. Любовь и подвиг беззавистно. Повесть о С. Ремезове. Омск, 1961.

1672 г.

Попов Ф.- подьячий Пустозерской приказной избы, Леонтьев - слюдник, Синицын Ф. - кузнец. Ездили "из Пустозерского острогу за камень тундрою на *Усу* и на Хай реки для всяких руд и слюды, и камени хрусталю".

Мацук М.А. Экспедиция 1686 года на Северный Тиман // История геологических исследований на Европейском Северо-Востоке. Сыктывкар, 1991. С. 20-25.

Мацук М.А. Экспедиция 1672 года на Полярный Урал // Идущие впереди. Геологическая служба Республики Коми. Сыктывкар, 2014. С. 21-22.

1674 г.

Село *Троицко-Печорское*.





Политов В.В. Селу Троицко-печорску - 295 лет // Календарь памятных дат Коми АССР на 1970. Сыктывкар, 1970. С. 21-25.

1686 г.

Откупщиков Ф, Обросимов С., Кобылин И., Немытой О., Ярцев Д., кормщик Шадрин Ф. и др. - всего 11 человек. Путь - из реки *Мезени* к морю, пересекли полуостров Канин, пересекли Чешскую губу, морем добрались до Индиги. Были проведены сборы "белого камня" и описание горы. Кроме описания горы в отписке С.Обросимов приводит данные о жителях тех мест, климате, животном мире.

Мацук Н.А. Экспедиция 1686 года на Северный Тиман // История геологических исследований на Европейском Северо-Востоке. Сыктывкар, 1991. С. 20-25.

1692 г.

A // aA ef[

В этом году в Амстердаме вышла книга голландского географа и юриста *Николааса Корнелия Витсена "Северная и Восточная Татария".* Он первым упоминает *о наличии нефти на р.Ухте.* При описании торговли в Пустозерске Витсен отмечает, что там продавались наряду с другими товарами окаменелая слоновая кость и куски весьма ценного горного хрусталя, который попадался в кварцевых породах арктического Урала и островах Карского моря.





Nicolaes Witsen

Витсен Николаас. Путешествие в Московию. 1664–1665: Дневник / пер. со староголанд. В.Г. Трисман. СПб. 1996.

Витсен Николаас. Северная и Восточная Тартария.Т. I–III. Амстердам. СПб., 2010.

Витсен Н. Путешествие в Московию. 1664-1665: Дневник. Л., 1981.

Алексеев М.П. Сибирь в известиях западно-европейских путешественников и писателей (вторая половина XVII века). 1936. Т.1. Ч.2. 152 с.



Михаил Павлович Алексеев.

Введенский А. Происхождение Строгановых // Север. Вологда, 1923. Кн.2. С. 63-84.

Водарский Я.Е. Книга Н. Витсена «Северная и восточная Тартария» как источник по исторической географии России конца XVII в. // Проблемы исторической географии и демографии в России. М., 2007. Вып. 1. С. 221–244.

Катанов Н.Ф. Голландский путешественник Николай Витзен и труд его о России и Сибири // Протоколы общих собраний Общества археологии, истории и этнографии при Казан. ун-те за 1900 г. / Изв. ОАИЭ. 1901. Т. 17. Вып. 4. С. 248–249

Кирпичников А.Н. Триста лет спустя. Рисунки русских городов Николааса Витсена // Знание-сила. 1984. Вып.9.

Кирпичников А.Н. Россия XVII в. в рисунках и описаниях голландского путешественника Николааса Витсена. СПб., 1996.

Копанева А.Н. Сведения о финно-угорских народах в «Северной и восточной Тартарии» Николааса Витсена // Памяти академика А.И. Шегрена. СПб. 2007. С. 69–79.

Копанева А.Н., Копанева Н.П. Северная и Восточная Тартария Н. Витсена в России XVIII в. // Николаас Витсен. Северная и Восточная Тартария. Амстердам. Т. III. СПб, 2010. С. 154–158.

A // aA ef[

Копанева Н.П. Земли Приобья в описаниях XVII в.: Николаас Витсен // Три столетия академических исследований Югры: от Миллера до Штейница (Мат-лы междунар. симп. Ч. 1: Академические исследования северо-западной Сибири в XVIII в.: История организации и научное наследие). Екатеринбург, 2006. С. 258–268.

Копанева Н.П. О принципах публикации русского перевода Северной и Восточной Тартарии // Николаас Витсен. Северная и Восточная Тартария. Амстердам. СПб, 2010. Т. III. С. 25–33.

Наарден Б. Николаас Витсен и Тартария // Николаас Витсен. Северная и Восточная Тартария. Т. III. Научные материалы. Амстердам. СПб, 2010. С. 35–137;

Полевой Б.П. О картах Северной Азии Н.К.Витсена // Изв. АН СССР (сер. географ.). 1973. №2. С. 124-133.

Полевой Б.П. Документальное подтверждение гипотезы М.П.Алексеева (о русском источнике сочинения Н.Витсена) // Сравнительное изучение литератур: Сб. статей к 80-летию акад. М.П.Алексеева. Л.: Наука, 1976. С. 74-81.

Полевой Б.П. Данные "Книги Большому Чертежу" в трудах Николааса Витсена // Изв. РГО. 1996. Т.128. Вып.1. С. 3-12.

Полевой Б.П. Подвиг Вильгельмины Герардовны Трисман: К 50-летию начала ее работы над переводом хрестоматии Николаса Витсена «Северная и Восточная Тартария» 1705 г. // Курьер Петровской Кунсткамеры. 1996. Вып. 4—5.

Понарядов В.В. Современное состояние исследований урало-монгольской проблемы // Монголоведение в начале века: современное состояние и перспективы развития. Материалы Международной научной конференции, посвященной 100-летию Б.Х. Тодаевой (г. Элиста, 23–26 апреля 2015 г.). Элиста: КИГИ РАН, 2015. Ч. I. С. 146–150.

Попов В.Н. "Ухта" в нефтяных ее богатствах на Севере России. Вологда, 1909. 69 с.

Трубачев Ф. Николас Витсен о Печорском крае // Ухта. 1992. 16 октября.

Трубачев Ф. Николай Витсен и Печорский край // Республика. 1992. 18 декабря.

Трубачев Ф. Еще раз о «Северной и Восточной Татарии» // Ухта. 1993. 20 июня.

Трубачев Ф. Николас Витсен о Печорском крае // Вестник культуры Республики Коми. 1993. Вып.2. С. 62-68.

Тыжнов И.И. Обзор иностранных известий о Сибири 2-й половины XVII века // Сибирский сборник (Приложение к «Восточному Обозрению» 1887 г.) СПб., 1887. С. 134–135.

1692 г.

Из Москвы в Китай проследовало посольство во главе с *Эбергардом Избраннедесом*. Он оставил только краткие путевые заметки о земле Сгренов. Чожмӧр считает, что Избраннедес описывает зырян на Сысоле.

Чожмӧр. Избраннедес о зырянах (сгренах) // Коми му. 1928. Вып.1. С. 36-39.

Чожмӧр (Попов С.) Сгренъяс йылысь. (О сгренах: Из записок Э.Избраннедеса) // Войвыв кодзув. 1997. №1. С. 64-66.

1707 г.

В России проведена *административно-территориальная реформа*.

Пушкарев И. Описание Российской империи. Архангельская губерния. СПб., 1845. Кн.2. 149 с.

Архангельская губерния (К 280-летию со дня образования): Памятные даты Архангельской области. 1988. Архангельск, 1988. С. 51-54.

A // aA ef[

Котов П.П. Административно-территориальное деление Коми края до 1917 года // Центральный государственный архив Республики Коми: Путеводитель. Сыктывкар, 1992. С. 285-299.

Котов П.П. Предыстория образования Автономной области Коми: Коми край в системе административно-территориального деления России в конце XIX-начале XX вв. // Развитие советских финно-угорских народов: история и современность: Тез. докл. Всерос. науч. конф. Сыктывкар, 1991. С. 21.

Котов П.П. Административно-территориальное устройство удельных владений на Европейском Севере России в 1797-1863 гг. // Проблемы исторической географии и исторической демографии Европейского Севера России. Сыктывкар, 1992. С. 19-20.

Хорунжия Т.М. История административно-территориального деления Коми АССР // Развитие советских финно-угорских народов: история и современность: Тез. докл. Всерос. научн. конф. Сыктывкар, 1991. С.13.

Хорунжия Т.М. К проблеме изменения границ территории Коми (1917-1990 гг.) // Проблемы исторической географии и исторической демографии Европейского Севера России. Сыктывкар, 1992. С. 64-66.

1711 г.

Родился Михаил Васильевич Ломоносов 8 (по новому стилю - 19) ноября 1711 года в деревне Мишанинской Куростровской волости Двинского уезда Архангельской губернии (в нескольких километрах от города Холмогоры) в семье крестьян-поморов Василия Дорофеевича и Елены Ивановны Ломоносовых.

Ломоносов М.В. Полное собрание сочинений. Т. 1-10. / Под ред. С.И.Вавилова. М.- Л., Изд. АН СССР. 1950-1959.

Ломоносов и Север : библиогр. указатель / [сост. З. В. Истомина ; отв. ред. Е. И. Тропичева] ; Гос. учреждение культуры Арханг. обл. «Арханг. обл. науч. б-ка им. Н. А. Добролюбова». 2-е изд., доп. Архангельск, 2011. 312 с.

Азаренко Е.К. Мировозрение Ломоносова. Минск: БГУ, 1959.

Аксаков Константин Сергеевич. Ломоносов в истории русской литературы и русского языка. М.: URSS, 2011. 365 с.

Бобровникова В.К. Педагогические идеи и деятельность М.В.Ломоносова. М: АПН РСФСР, 1961.

Вавилов С.И. Михаил Васильевич Ломоносов. М., 1961.

Васецкий Т.С. Мировозрение М.В.Ломоносова. М.: МГУ, 1961.

Гордеев Д.И. М.В.Ломоносов – основоположник геологической науки. М.: МГУ, 1961.

Дик Н.Е. Ломоносовский период в развитии русской географии. М.: Мысль, 1976.

Залывский Николай Павлович. М.В. Ломоносов в истории науки и России: учебно-методические рекомендации. Архангельск: Поморский ун-т, 2008. 56 с.

Коваленский М. Н. Русский ученый XVIII века. Страницы из жизни Ломоносова. Москва: Книгоизд-во К. Ф. Некрасова, 1915. 126 с.

Коровин Г.М. Библиотека Ломоносова. М.; Л.: АН СССР, 1961.

Кудрявцев Б.Б. Михаил Васильевич Ломоносов. М., 1961.

Куратов А.А. История и историки Архангельского Севера: вопросы источниковедения и историографии. Архангельск, 1999. 238 с.

Кузнецов Б.Г. Творческий путь Ломоносова. М.: АН СССР, 1961.

Кулябко Е.С. Судьба библиотеки и архива М.В.Ломоносова. Л.: Наука, 1975.

Курмачева М.Д. петербургская Академия наук и М.В.Ломоносов. М.: Наука, 1975.

A // aA ef[

Ламанский В. И. Михаил Васильевич Ломоносов: биографический очерк. Санкт-Петербург : [б. и.], 1864. 102 с.

Летопись жизни и творчества М.В.Ломоносова / Сост. В.Л.Чеканал, Г.А.Андреева, Г.Е.Павлова, Н.В.Соколова. М.; Л.: АН СССР, 1962.

Литературное творчество М.В.Ломоносова: Исследования и материалы. М.; Л.: АН СССР, 1962.

Лихоткин Г.А. Ломоносов в Петербурге. Л.: Лениздат, 1981.

Ломоносов. Сб. статей и материалов. Т. I-VIII. М.; Л.: АН СССР, 1940-1983.

Лысцов В.П. М.В.Ломоносов в русской историографии 1750-1850-х годов. Воронеж: Изд. ВГУ, 1983.

М.В.Ломоносов. 1711-1961. Сб. статей. Архангельск, 1961.

М.В.Ломоносов в воспоминаниях и характеристиках современников. М.; Л.: АН СССР, 1962.

М.В.Ломоносов и значение его деятельности для развития просвещения. Тез. докл. Конф. Архангельск, 1986. 325 с. Для географа важные публикации: Васильев О.П. М.В.Ломоносов о познании человеком природы – С. 21-22; Иванов А.Н. О преемственности в геологических взглядах и трудах М.В.Ломоносова и В.Н.Татищева – С. 23-25; Поярков Б.В. О значении работ М.В.Ломоносова для развития геологической мысли в России – С. 25-27; Иванова Т.Г. Элементы учения о почвах в трудах М.В.Ломоносова – С. 27-29; Шарыгина Н.В. Работа М.В.Ломоносова «О слоях земных» в преподавании дарвинизма – С. 29-31; Епанчинов А.В. Значение деятельности М.В.Ломоносова для развития ботанической науки – С. 31-32; Свынко И.М. Изучение творческого наследия М.В.Ломоносова в курсе геологии для студентов пединститутов – С. 148-150; Дитмар А.Б. М.В.Ломоносов как историко-географ – С. 166-168; Фруменков Г.Г. В.В.Крестинин – выдающийся ученик и продолжатель ломоносовских научных традиций – С. 168-170; Коньков Н.Л. Архангельское окружение Ломоносовых – С. 170-172; Овсянников О.В. Холмогорские посады в XVIII в. – С. 172-174; Лукин Ю.Ф. Общинное самоуправление на Севере и М.В.Ломоносов – С. 174-176; Полушин Л.А. Землевладение на Виледе в XVI-XVII веках – С. 176-177; Котов П.П. Исторический опыт земледельческого производства в удельной деревне Севера в первой половине XIX в. – С. 177-179; Давыдов А.Н. Архангельск и земледельческое хозяйство на Русском Севере во 2-й половине XIX – начале XX в. – С. 179-181; Синицина П.Т. Ломоносовское училище – первое народное – С. 181-184; Вдовина Л.Н. Михаил Васильевич Ломоносов и Василий Никитич Татищев – С. 184-185; Резниченко Л.И. «Путешествие из Петербурга в Москву» А.Н.Радищева и «Путешествие по Северу России в 1791 г.» П.И.Челищева – С. 185-187; Калинина Т.М. Восточные источники о веси и югре – С.192-194; Дерягин В.Я. Письменная культура Холмогор XVI-XVII веков по данным местных деловых документов – С. 195-196; Джаксон Т.Н. Русский Север в древнескандинавских сагах – С. 195-196; Иванова В.И. К характеристике деятельности северных монастырей в ходе освоения Сибири (XVII в.) – С. 196-198; Брызгалов В.В. Знание картографии на Родине М.В.Ломоносова в начале XVIII в. – С. 198-200; Криничная Н.А. Предания о Петре Первом в севернорусской традиции – С. 202-203; Коновалов Ф.Я. Ломоносовские традиции в творчестве историков-краеведов Севера (Н.И.Суворов) – С. 203-204; Черепанова О.А. Общерусские и специфические черты в народных верованиях поморов XVIII – начала XX веков – С. 204-207; Теребихин Н.М. Северная ярмарка как явление духовной культуры – С. 210-212; Колесницкая И.М. Изучение традиционного фольклора Пинежского района Архангельской области – С. 212-215; Бондаренко О.Е. Развитие народного образования в Усть-Сысольском и Яренском уездах Вологодской губернии –

A // aA ef[
С. 217-218; Чупров В.И. Уровень грамотности крестьянства Коми края в конце XIX в. – С. 218-220; Рощевская Л.П. Изучение Европейского Северо-Востока в середине XIX века – С. 223-224; Гемуев И.Н. Формы собственности у лесных ненцев – С. 226-227; Васильев С.Ю. Эпические песни и меховая мозаика ненцев – С. 227-229; Куракин А.Ф. М.В.Ломоносов – основоположник экономической и социальной географии и ее роль в подготовке учителей в условиях реформы школы – С. 248-249; Дмитревский Ю.Д. Значение Ломоносовских традиций для преподавания географии в наши дни – С. 249-251; Бостем Г.Г., Колбасенко М.Н., Колосова Т.С. Об использовании научного наследия М.В.Ломоносова в преподавании естественных дисциплин – С. 254-257; Кононик Г.А. Использование научного наследия М.В.Ломоносова в преподавании биологических дисциплин – С. 257-258.

М.В. Ломоносов и Арктика: материалы Международной научной конференции, посвященной 300-летию со дня рождения великого российского ученого Михаила Васильевича Ломоносова (1711-1765 гг.): 21-24 июня 2011 г. Архангельск: [б. и.], 2011. (Сев. Аркт. федер. ун-т им. М.В. Ломоносова). 374 с.

Моисеева Г.Н. Ломоносов и древнерусская литература. Л.: Наука, 1971.

Морозов А.А. М.В.Ломоносов: путь к зрелости. 1711-1741. М.; Л.: АН СССР, 1962.

Морозов А.А. М.В.Ломоносов. М.: Молодая гвардия, 1965. Серия: Жизнь замечательных людей.

Морозов А.А. Родина Ломоносова. Архангельск: Сев-Зап. Изд-во, 1975.

Осипов В.М. Материалистические традиции Ломоносова в отечественном естествознании: Методич. Рекомендации. Архангельск: АГПИ, 1985.

Павлова Г.Е., Федоров А.С. Михаил васильевич ломоносов: жизнь и творчество. М.: Наука, 1980.

Перевалов В. Ломоносов и Арктика // Советская Арктика. 1940. №5. С. 82-91.

Перевалов В.А. Ломоносов и арктика: Из истории географической науки и географических открытий. М.; Л,: Изд-во Главсевморпути, 1949.

Перевалов В.А. Географическое открытие Аляски и Ломоносов // Природа. 1950. № II. С. 65-68.

Перевалова Л.А. Педагогические взгляды М.В.Ломоносова. М.: Просвещение, 1964.

Попов А.Н. Наука и религия в миросозерцании Ломоносова // М. В. Ломоносов. 1711-1911: сб. статей под ред. В.В. Сиповского. СПб., 1911. С. 1-12.

Попов А.Н. М. В. Ломоносов в местной литературе (по поводу 150-летия со дня смерти).Архангельск,1915. 11с. Перепеч. из №4 "Известий АОИРС." 1915 г.

Радовский М.И. М.В.Ломоносов и петербургская Академия наук. М.; Л.: АН СССР, 1961.

Родина Ломоносова [Электронный ресурс] / авт.сцен.: В. Лойтер; ведущий Н. Шумилов; опер.: М. Лапшин. Архангельск: Поморфильм, 2011. 1 эл. опт. диск (DVD – ROM).

Слово о Ломоносове: Сб. научн-попул. очерков. / Сост. Г.Г.Фруменков. Архангельск: Сев-Зап. КН. изд-во, 1983.

Фруменков Г.Г. М.В.Ломоносов – историк нашей Родины. Архангельск: Сев-Зап. Изд-во, 1970.

Шубинский В.И. Ломоносов. М.: Молодая гвардия, 2010. 471 с. (Жизнь замечательных людей).

1721 г.

Рудознатец *Григорий Черепанов* доложил в Петербург о "нефтяном ключе", который он "сыскал" на реке Ухте".

A // aA ef[

Козулин А.Н. Тогда в тайге Печорской. Сыктывкар, 1974. 96 с.

Козулин А.Н. «К сысканию нефти имел охоту» (Г.И.Черепанов) // Республика / Дым Отечества. 2001. 27 октября. То-же: Дым Отечества 2000-2001 годы. Сыктывкар, 2008. С. 377-381.

Черепанов // Идущие впереди. Геологическая служба Республики Коми. Сыктывкар, 2014. С. 24.

1734 г.

(21 июля) два коча одного из отрядов *Великой Северной экспедиции* под руководством С.В.Муравьева и М.С.Павлова прошли через Югорский Шар, поднялись вдоль западного берега Ямала. 18 августа Муравьев приказал повернуть обратно. Зимовали суда в устье Печоры близ *Пустозерска*. В 1735 году Муравьев и Павлов повторили попытку пройти на восток. 23 августа 1935 года суда повернули обратно.

В 1736 году Василий Селифонтов - геодезист Северной экспедиции - прошел на оленях от устья р. Печоры через Большеземельскую тундру к устью р. Обь.





Берг Л.С.

260 лет с начала исследования Красноярского края Великой Северной экспедицией // Край наш Красноярский. 1993: [библиогр. указ.]. Красноярск, 1992. С. 20-21.

Белов, М. И. Там, на Восточном Таймыре, в XVII веке: [из истории географических исследований и открытий] // Летопись Севера: сб. по вопросам истории экон. развития и ист. географии Севера. Т. 9. М., 1979. С. 211-218.

Берг Л.С. Открытие Камчатки и экспедиции Беринга. 1725—1742. М.; Л., 1946

Великая Северная экспедиция // Арктика - мой дом: история освоения Севера в биографиях знаменитых людей / [науч. ред., сост. В. И. Магидович]. М., 2001. С. 70-75; 88-91.

Великая Северная экспедиция. Работа северных отрядов // Магидович, И. П. Очерки по истории географических открытий: в 5 т. / И. П. Магидович, В. И. Магидович. - М., 1984. Т. 3: Географические открытия и исследования нового времени (середина XVII—XVIII в.). С. 111-126.

Великая северная экспедиция // Визе В. Ю. Моря российской Арктики очерки по истории исследования: [в 2-х т.] Т. 1 / В. Ю. Визе. М., 2008. С. 85-109.

A // aA ef[

Великая Северная (Вторая Камчатская) экспедиция (1733—1743) // Северная энциклопедия. М., 2004. С.130-131.

Галенко В.И. Курс - Север. Мурманск, 1978. С. 106-115.

Географические исследования края и первые попытки освоения Норильска (XVIII—XIX вв.) // Урванцев Н. Н. Норильск (История открытия и освоения медно-никелевых руд Сибирского Севера). М., 1969. С. 26-34.

Великая северная экспедиция (1733-1743 гг.) // Памятные даты Архангельской области на 1983 год. Архангельск, 1983. С. 27-29.

Глушанков И. В. Навстречу неизведанному: [о Великой Северной экспедиции и ее участниках]. Л.: Гидрометеоиздат, 1980. 135 с.

Гнучева В.Ф. Материалы для истории экспедиций Академии наук в XVIII и XIX вв. М.; Л., 1940.

Зов Севера: история исследования и освоения Таймыра. Вып. 1: Исследователи Таймыра: справочно-библиографическое пособие / сост. А. А. Дагинтен, Н. О. Бабийчук; отв. за вып. К. И. Тлехугова; МБУК «Дудинская ЦБС». Дудинка, 2014. 183 с.

Косвен М.О. Этнографические результаты Великой Северной экспедиции 1733–1743 гг. // Сибирский этнографический сборник. М., 1961. Вып. 3. С. 167–212.

Кузнецова Ф.С. История Сибири. Часть 1. Присоединение к России: Учебное пособие для общеобразовательных учреждений. Новосибирск: Инфолио-пресс, 2002. 256 с.

Окладников Н.А. Пустозерские зимовки: из истории Великой Северной экспедиции (1733 –1744 гг.) // Правда Севера. 1997. 24 апр. С. 11.

Попов М. Первая морская экспедиция к устью Оби // Море. 1906. С. 43-44.

Попов С. В. Берега мужества. Красноярск: Книжное издательство, 1982. 174 с.

Предтеченская Н. Из истории освоения Таймыра (XVII-XIX вв.): Русские старожилы: поселения землепроходцев на реках Хатанге, Хете // Полярное сияние, 2000: литературно-художественный альманах. М., 2000. С. 90-93.

Северная экспедиция: исследование Таймыра // Атлас географических открытий. М., 1998. С. 48-49.

Северная энциклопедия = Northern Practical Dictionary / [сост. Е. Р. Акбальян]. - М.: Северные просторы; М.: Европейские издания, 2004. 1196 с. (Международный полярный год).

Семен Гаврилович Малыгин // Великие географы и путешественники России XV-XVIII вв. / Сост. И.А.Ерофеев. М., 1993. Вып.1. 64 с.

Соколов. История Северной экспедиции 1733-1743 гг. // Зап. Гидрографического департамента. 1851. Вып.9.

Таймыр: история и современность: [фотоальбом] / сост. С. Богданова. Красноярск: ПК "Sitall", 2011. 262 с.

Татарский Ф. Гардемарины покоряют Таймыр, или Десятилетняя эпоха Великой Северной экспедиции // Факел Таймыра. 2001. № 12. С. 27-28.

Треков В.И. Очерки из истории русских географических исследований в 1725—1765 гг. М., 1960.

Троицкий В. Памятные места Великой Северной экспедиции на Таймыре // Полярный круг. 1989. М., 1989. С. 82-92.

Ханин Р. Великая Северная экспедиция XVIII в. // Советский Таймыр. 1981. 19 марта; 22-23 апреля; 4 июня; 3-4 ноября.

A // aA ef[

Яников Г.В. Великая Северная экспедиция. М., 1949. 164 с.

1745 г.

На обнаруженном источнике нефти на Ухте *Федор Прядунов* - архангелогородский купец - завел в 1745 году первый в России нефтяной промысел, который содержал на свои средства. Прядунов поставлял нефть в Москву, Петербург и даже за границу. Промысел просуществовал 22 года, затем прекратил свою деятельность.

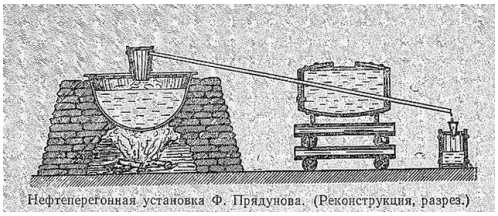

Нефтеперегонная установка Ф. Прядунова. (Реконструкция, разрез.)

Беленкина Т.И. Развитие промышленности в Коми крае в конце XVIII - первой половине XIX вв. // Учен. зап. Коми гос.пед.ин-та. Вып. 11. Сыктывкар, 1963.

Борозинец Л.Г. Чем же владел Федор Прядунов (Заметки с досады по поводу статьи Евгения Лескина) // Красное знамя. 2002. 13 сентября.

Воротынцев Е. В честь рудоискателя // Геолог Севера. 1994. 11 марта. С. 1. (О вечере-портрете, посвященном архангельскому рудоискателю Федору Савельевичу Прядунову).

Галкин А.И., Галкина Л.В. История геологии нефти и газа в России: изученность и проблемы. Ухта. 2012.

Дуброва Л. Один из первых (Ф.С.Прядунов – рудоискатель, землепроходец, предприниматель) // Усинская новь. 1999. 12 августа.

Зильберг Ц. В великих делах достаточно сильного желания (к 300-летию со дня рождения Ф.С.Прядунова) // Красное знамя. 1994. 13 апреля.

Ильин В. Имени рудоискателя и нефтяника (Ф.С.Прядунова названа улица в Ухте) // 7 дней-экспресс. 1997. 4-10 сент.; Заря Тимана. 1997. 4 сент.; Ухта. 1997. 6 сент.; КомиТэк. 1997. №7.

Канева А. У истоков коми нефти и газа. Сыктывкар, 1970.

Канева А.Н. Нефть и газ Севера - фронту. Партийная организация Коми АССР в борьбе за развитие нефтяной и газовой промышленности в годы Великой Отечественной войны. Сыктывкар, 1972.

Козулин А. Первый в мире нефтеперерабатывающий завод на реке Ухте // Календарь памятных дат Коми АССР на 1970 год. Сыктывкар, 1970. С. 128-133.

Козулин А.Н. Тогда в тайге Печорской. Сыктывкар, 1974. 96 с.

Козулин А. Где двоил нефть Федор Прядунов // Нефтяник. 1975. Вып.12. С. 31-32.

Козулин А. Где двоилось "горное масло" // Красное знамя. 1975. 7 августа.

Козулин А. Рудознатец из Архангельска // Правда Севера (Архангельск). 1975. 3 октября.

Козулин, А. Н. Сюжет двух картин. Сыктывкар: Коми книжное издательство, 1978. 144 с.

Козулин А. Добытчики "горного масла" (о Ф.Прядунове и его сыновьях Степане и Петре) // Красное знамя. 1980. 18 декабря.

Козулин А. Загадки нефтяного завода // Ухта. 1985. 28 декабря.

Козулин А. Федор Прядунов – рудоискатель, нефтяник // Нефтяник. 1985. №2.

Козулин А.Н. Федор Прядунов // Зарево над Тиманом: Город Ухта от основания до наших дней. Сыктывкар: Коми кн. изд-во, 1987. С. 140-141.

A // aA ef[

Козулин А.Н. Первый российский нефтяной промысел на р.Ухте // Первая Коми республиканская конференция по историческому краеведению. Тез. докл. Сыктывкар, 1988. С. 8-9.

Козулин А. Легенда об источнике "горного масла" (К 245-летию промысла) // Красное знамя. 1990. 4 октября.

Козулин А. Рудоискатель (к 300-летию со дня рождения Ф.С.Прядунова) // Геолог Севера. 1994. 11, 25 февраля.

Козулин А. Первый российский // Геолог Севера. 1996. 19 апреля.

Козулин А. Набатов? Прядунов? Баженов? // Геолог Севера. 1996. 18 июня.

Козулин А. Миф, реальность, мечта… // Геолог Севера. 1996. 18 июня.

Козулин А. Под развесистой клюквой: в дополнение к напечатанному // Геолог Севера. 1996. 9 июля.

Козулин А. Когда нефть слыла лекарством: Судьба проекта Ф.Прядунова // Правда Севера (Архангельск). 1997. 9 января.

Козулин А.Н. К вопросу о месте первого Российского нефтепромысла // Актуальные проблемы краеведения Республики Коми: Тез. краевед. конф. Сыктывкар, 1997. С. 42-44.

Козулин А. Север – родина отечественной нефтедобычи // Европейский Север России: прошлое, настоящее, будущее: Матер. конф., посв. 90-летию АОИРС. Архангельск, 1999.

Козулин А. Архангельский рудознатец // Правда Севера (Архангельск). 2000. 28 сентября.

Козулин А. «К сысканию нефти имел охоту» // Республика. 2001. 27 октября.

Козулин А. Рудообыскатель Прядунов. Первому российскому нефтепромыслу на реке Ухте – 260 лет // Республика. Дым Отечества. 2005. 24 сентября.

Козулин А. Загадки нефтяного завода (в поисках истины). Ухта, 2005. 83 с.

Козулин А. Рудообыскатель Прядунов // Дым Отечества. 2004-2005 гг. Сыктывкар, 2010. Кн.5. С. 243-246.

Коньков Н. «Родом из Каргополя» // Правда Севера (Архангельск). 1981. 5 сентября.



Константин Васильевич Кострин.



Федор Прядунов. Рис. В. Кисюва и В.Шустова.

Кострин К. Федор Прядунов и его нефтяной завод. Сыктывкар, 1959. 39 с.

Кострин К. Нефть на севере России // Нефтяник. 1962. №4.

Кострин К. Федор Прядунов - первый русский нефтяник // Урал. 1962. Вып.12. С. 164-166.

Кострин К. Еще раз о возникновении нефтепереработки на Севере России // Летопись Севера. М., 1962. Т.3.

A // aA ef[

Кострин К. Из плеяды искателей. Новые документы из жизни Федора Прядунова // Красное знамя. 1963. 13 июня

Кострин К.В. Федор Прядунов и его "нефтяной" завод на Ухте // Почему нефть называют нефтью. М., 1967. С. 93-97.

Кострин К. Почему нефть называют нефтью. М., 1967.

Кострин К. Нефть и газ на карте Родины. Уфа, 1967.

Кремс А.Я. Разбуженная тайга // Ухта. 1961. 8 августа.

Кремс А.Я. Где действительно был создан первый в мире нефтеперегонный завод // Нефтяник. 1964. №3.

Кремс А.Я. История развития нефтяной и газовой промышленности Коми АССР // Геология месторождений нефти и газа и нефтегазовая промышленность Коми АССР. Сыктывкар, 1976.

Лисичкин С. Очерки из истории развития нефтяной промышленности. М.,Л. 1954. С. 29-30.

Надеждин В. Первый отечественный: К 230-летию нефтепромысла Ф.Прядунова на реке Ухте // Ухта. 1975. 26,27 декабря.

Надеждин В. Родина северной нефти // Север. 1978. Вып.4. С. 97-104.

Надеждин В. Открытие Прядунова // Красное знамя. 1983. 13 октября.

Надеждин В.П. Колыбель Российской нефти. Ухта, 2005. 86 с.

Нефть и газ Коми АССР (Сборник документов и материалов). Сыктывкар, 1979. 230 с.

Нефть и газ Коми края: Сб. док. и матер / Изд. 2-е, доп. и перер. Сыктывкар, 1989.

Пробст А.Е. К истории организации добычи и переработки нефти на Севере СССР // Нефтяное хозяйство. 1949. №10.

Пробст А.Е. Из истории организации в России добычи и переработки нефти // Изв. АН СССР (экономика и право). 1950. №4.

Пробст А.Е. Из истории добычи и переработки нефти на Ухте // Летопись Севера. М., 1957. Т.2. С. 176-187.

Сухоруков П. Коми нефть. Сыктывкар, 1955.

Трошин А.К. Дело о нефтяном заводе Федора Прядунова на р.Ухте в 1745-1751 гг. // История нефтяной техники в России . М., 1958. С. 79-82.

Указ о заводе // Коми - край мой северный. Сыктывкар, 1991. С. 94.

Ф.С.Прядунов - исследователь и предприниматель в Коми крае (Методико-библиографические материалы к 300-летию со дня рождения) / Сост: Ц.И.Зильберг, М.И.Ельсова. Сыктывкар,1994. 22 с.

Федор Савельевич Прядунов // Исследователи Коми края. Сыктывкар, 1984. С. 58-59.

Федор Савельевич Прядунов // Идущие впереди. Геологическая служба Республики Коми. Сыктывкар, 2014. С. 24.

Фукс И., Матишев В. Нефтяная колыбель России // Нефть России. 1995. №7,8.

Фукс И., Матишев В. Был ли «нефтеперегонный завод» на Ухте // Нефть России. 1997. №2. С. 44.

Шарц А.К. Федор Савельевич Прядунов - строитель на Ухте первой в мире нефтеперерабатывающей установки // Энтузиасты освоения Печорского края: Биобиблиогр. материалы. Пермь, 1966. С. 3-6.

A // aA ef[

Шидловский А.Ф. Исторические сведения о добывании нефти в Печорском крае. Архангельск, 1908. 15 с.; Арх. губ. вед. 1908. №139, 140, 141.

1748 г.

Указом Яренской воеводской канцелярии на основании жалованных грамот царей Михаила Федоровича и Петра Алексеевича *Печорская брусяная гора* была закреплена за крестьянами Усть-Немской, Мыелдинской и Печорской волостей (Беленкина, 1963).

Беленкина Т.И. Развитие промышленности в Коми крае в конце XVIII-первой половине XIX вв. // Ученые записки Коми пединститута. Сыктывкар, 1963. Вып.11. С. 3-29.

Иваницкий Н.А. Вологодская Печора. Из путевых заметок // Вологодские губернские ведомости. 1886. Вып. 17, 19, 20, 21.

Иевлев А.А. Производство точил в Печорском крае // Идущие впереди. Геологическая служба Республики Коми. Сыктывкар, 2014. С. 20-21.

Коваль С. (С.А.Ковалев). Брусяноточильный промысел в Устьсысольском уезде // Изв. АОИРС. Архангельск,1910. С.13-15.

Борноволоков. Описание брусяных гор // Технологический журнал. 1809. Т.6. Ч.2. С.30-32.

Чернов А.А. Разработки точильного камня на Печоре // Коми му. 1926. Вып.3. С. 3-7.

Чернов А.А. О точильном камне // Коми му. 1927. Вып.10-11. С. 37-38.

1756 г.

(по другим данным 1761 г.) В бассейне *р.Сысолы* был построен *Нювчимский* чугуноплавильный и железоделательный завод. Вскоре еще два завода: *Нючпасский и Кажимский*.



Заводоуправление



Кажимский завод



Церковь в Нючпасе

Анисимов А. В зырянском крае (Об истории Нювчимского завода) // Изв. АОИРС. 1911. Вып.1. С. 28-34; Вып.5. С. 361-365.

Анисимов А. Кажимские горные заводы (Материалы по истории горно-заводской жизни в Коми области) // Коми му. 1924. Вып. 4-5. С. 58-63; 1925. Вып.1. С. 34-37. То же: Фонды КНЦ - Ф.1. Оп.10. Д.5.

Барбот де Марни. Урал и его богатства. Екатеринбург, 1910. С. 253-254.

Беленкина Т.И. Развитие промышленности в Коми крае в конце XVIII - первой половине
XIX вв. // Ученые записки Коми пединститута. Сыктывкар, 1963. Вып.11. С. 3-29.

Бублейников Ф. История открытий ископаемых богатств нашей страны. М.: ОГИЗ, 1948. 342 с.

Гагиева А.К. Архивные документы об индустриальном развитии Коми края в XVIII в. Информационно-документационные процессы и технологии: история и современность. Сборник статей. Выпуск 1. Сыктывкар: КРАГСиУ, 2013. С.13-20

Гагиева А.К. Индустриализация Европейского Севера России в условиях модернизации XVIII в. // Человек. Образование. Культура. Научно- образовательный и методический журнал.№2 (12). Сыктывкар, 2014 С.121-132.

A // aA ef[

Жеребцов И. Нювчимский завод: Страницы истории // За коммунизм. 1987 3, 14 марта, 4, 30 апреля, 30 июня, 2, 4 июля.

Жеребцов И.Л. Владельцы Нювчимского завода // Связь времен. С., 2000. С. 122.

Жеребцов И.Л. Основатели Кажымских заводов // Связь времен. С., 2000. С. 118.

Жеребцов И.Л. Железоделательные заводы на Сысоле // Историко-культурный атлас Республики Коми. М.: Дрофа, 1997. С. 66.

Жеребцов И.Л., Несанелис Д.А. Четыре века истории (О Сереговском солеваренном, Нювчимском, Кажимском и Нючпасском чугунолит. и железоделат. заводах). Сыктывкар, 1990. 76 с.

Жеребцов И.Л., Рожкин Е.Н. Влияние развития заводской промышленности на миграционные процессы в Коми крае (XVII-начало XX в.) // Север Евразии: этносоциокультурные и социально-экономические процессы. Сыктывкар: ИЯЛИ, 2005. С. 99-104.

Жеребцов И., Несанелис Д. Сов до кӧрт (Соль и железо) // Югыд туй. 1990. 26, 30 июня. 3, 5 июля.

Жеребцов Л.Н. К изучению культуры и быта горнозаводского населения Коми края // Историко-филологический сборник. Сыктывкар, 1962. Вып.7.

Записки о заводах в Устьсысольском уезде // Вологодские губернские ведомости. 1891. №48.

Засодимский П.В. Лесное царство // В дебрях Севера / Сост. З.Я.Немшилова. Сыктывкар, 1983.

Зелинский А. Нювчимский "доменный и молотовый" // Молодежь Севера. 1986. 31 января.

Зеленский В.С. Заводские клейма на изделиях Нювчимского чугунолитейного завода. Описание и датировка // Мезеи и краеведение. Сыктывкар, 2010. Вып.7. С. 59-64.

Иванов Н.Д. Фабрично-заводские рабочие Коми края в конце XIX – начале XX вв. // Вопросы истории рабочего класса Коми АССР. Сыктывкар, 1970. С. 35-47 (Ист.-фил. сборник. Вып.12.).

Иевлев А.А. Пускал ли герцог Бэкингем собаку баскервилей на нювчимские болота? (Об интересе англичан к железным рудам вычегодского бассейна // Вестник Института геологии Коми НЦ УрО РАН. 2007. №2. С. 23-24.

Иевлев А.А. Горная промышленность Коми в VI-XX вв. – практическое воплощение геологических знаний о Печорском крае // // История наук о Земле: исследования, этапы развития, проблемы / Мат-лы конф.. Сборник. М.: ИИЕТ РАН, 2008. С. 151-152.

Иевлев А.А. Закрытие Кажимского завода // Вестник Института геологии Коми НЦ УрО РАН. 2009. №5. С. 18-19.

Иевлев А.А. Попытки расконсервации Кажимского завода // Вестник Института геологии Коми НЦ УрО РАН. 2009. №8. С. 24-26.

Иевлев А.А. Работы по восстановлению Кажимского завода в 1942 году // Вестник ИГ. 2009. №10-11. С. 64-66.

Иевлев А.А. Восстановительные работы на Кажимском заводе в 1943 году // Вестник Института геологии Коми НЦ УрО РАН. 2010. №4. С. 26-29.

Иевлев А.А. Закрытие Кажимского и Нючпасского железоделательных заводов. Сыктывкар, 2011. 96 с.

Иевлев А.А.Древние поисковые методы рудознатцев Европейского северо-востока России // Вестник Института геологии Коми НЦ УрО РАН. 2012. №6. С. 18-21.

A // aA ef[

Иевлев А.А. Металлургия железа на европейском северо-востоке России: горные промыслы и производства. Часть 1. // Вестник Института геологии Коми НЦ УрО РАН. №1. 2014 С. 33-37.

Иевлев А.А. Восстановление Кажимского металлургического завода в Коми АССР в годы Великой Отечественной войны // Успехи современного естествознания. 2014. № 4. С. 151-154.

Иевлев А.А. Железоделательные производства в Коми крае // Идущие впереди. Геологическая служба Республики Коми. Сыктывкар, 2014. С. 24-26.

Иевлев А.А., Герасимов Н.Н., Бернштейн А.Е. История развития горных промыслов в Коми крае // Горный журнал. 2007. №3. С. 80-86.

Кажимские заводы наследников Д.Е.Бенардаки в Усть-Сысольском уезде Вологодской губ. СПб., 1896. 20 с.

Кажимский завод вновь плавит чугун. Беседа с наркомом местной промышленности Коми АССР тов. М.Г. Поповым // За новый Север. 1944. 10 сентября.

Карта Кажимских железоделательных заводов и рудников. 1997. Без масштаба - 1 л. // Фонды Коми НЦ УрО РАН: Инв. № 29, 30.

Калинин П.Д. 200 лет со времени основания первых металлургических заводов в Коми АССР // Известия Коми филиала ВГО. 1955. Вып.3. С.94.

Кононов В кратчайший срок разрешить проблему сырья для Нювчимского завода // За Новый север. 1931. 9 июля.

Красильникова Э.Д. Горнорудные поиски в Коми крае в XVII в.// Вопросы истории рабочего класса Коми АССР. Сыктывкар, 1970. С. 7–18. (Историко-филологический сборник. Вып. 12).

Крашенинникова Ю.А., Бандура С.Н. Культурное наследие Нювчима: из опыта презентации музейной коллекции через фольклорный текст // Славянская традиционная культура и современый мир. Комплексные исследования традиционной культуры в постсоветский период: Сб статей. М., 2011. Вып14. С. 121-131.

Люосева Л. Заводлӧн кузь нэм (Долгая история завода) // Югыд туй. 1986. 22 марта.

Мацук М.А. Заводы в верховьях Сысолы // Вестник полит. информ. 1989. Вып. 6. С.13-14.

Мацук М.А. Кайгород (посад и уезд) в восстании 1679 г. // II Всесоюзная конференция по историческому краеведению: тезисы докладов и сообщений. Пенза, 1989. С. 188-189.

Мацук М.А. Малоиспользуемые источники по истории феодальной эксплуатации северного крестьянства XVII в. // Археография и источниковедение Европейского Севера РСФСР: Тезисы конф. Ч.2. Вологда, 1989. С. 65-68.

Мацук М.А. Нювчимский чугунолитейный завод // Республика Коми: Энциклопедия. С., 1999. Т.2. С. 345.

Мацук М.А. Нючпасский металлургический чугуноплавильный завод // Республика Коми: Энциклопедия. С., 1999. Т.2. С. 346.

Мацук М., Калинин Е. Кажимский металлургический завод // Республика Коми: Энциклопедия. Сыктывкар, 1999. Т.2. С. 51.

Мацук М.А., Юшкин Н.П. Древние горнорудные промыслы юга Коми АССР. Буклет. Сыктывкар, 1986. 6 с.

Мацук М.А., Юшкин Н.П. Истоки горнодобывающей и горно-металлургической промышленности России (горные промыслы в Коми крае в XV-XIX вв.) // Уральское горное

A // aA ef[
обозрения. Ресублика Коми. Известия высших учебных заведений. Горный журнал. Екатеринбург, 2002. №3. С. 184-191.

Никитина В. Шкатулка фигурная на десяти лапках… // Дым Отечества. 1996-1997 годы. Сыктывкар, 2006. С. 201-203. Фото. То-же: Дым Отечества / Республика. 1997. 25 января.

Нювчимский чугунно-литейный завод // Методические рекомендации по подготовке свода памятников истории и культуры Коми АССР / Подготовили: Я.Н.Безносиков, Э.А.Савельева. Г.С.Габов, П.А.Куратов, Э.К.Половцева. Сыктывкар, 1972. С. 29-32.

Мясников В.С. Кажимский завод и связанные с ним полезные ископаемые. 1942. 17 л. / Фонды Коми НЦ УрО РАН - Ф.1. Оп.10. Д.175.

О работе Нювчимского поселкового и состоянии Нювчимского завода // За новый Север. 1933. 21 сентября.

Орлов П. Нювчимлӧн вояс да нэмъяс (Годы и века Нювчима) // Войвыв кодзув. 1976. Вып.9. С. 39-43.

Павленко Н. И. История металлургии в России XVIII века. Заводы и заводовладельцы. М.: Изд-во Акад. наук СССР, 1962. 566 с. (Акад. наук СССР. Ин-т истории).

Панюков А. Кажымские горные заводы // Новая жизнь. 1990. 12-30 июня, 2, 9, 14, 16 августа; 20 ноября, 6, 11 декабря.

Панюков А. Нювчимса зимогоръяс (Из истории Нювчимского завода) // Звезда. 1991. 29, 30 мая, 1, 4, 12 июня.

Политов В.В. Положение рабочих Кажимских горных заводов во второй половине XVIII в. // Ленинская национальная политика в действии. Сыктывкар, 1971. С. 103-104.

Политов В.В. Диссертация "Промышленность Коми края в XVIII в." на соискание ученой степени канд. историч. наук. 1979. 162 с. / Фонды Коми НЦ УрО РАН. Ф.1. Оп.2. Д.250.

Политов В.В. Развитие металлургической промышленности в Коми крае в XVIII в. 1980. 58 л. // Фонды Коми НЦ УрО РАН. Ф.5. Оп.2. Д.273.

Политов В.В. Промышленность Коми края в XVIII веке. Сыктывкар, 2005. 120 с. (Серия «Научное наследие». Вып.1.).

Попов М. Кажимский завод должен быть восстановлен // За новый Север. 1935. 6 августа.

Попов С.А. Металлургические предприятия Коми края в пореформенный период // Исторические, философские, политические и юридические науки, культурология и искусствоведение. Вопросы теории и практики. Тамбов, 2013. №2(28). Ч.1. С. 151-161.

Попов С.А. Использование труда временных рабочих на Кажимских горных заводах во второй половине XIX – начале XX века Индустриализация Европейского Северо-Востока России: предпосылки, способы осуществления и влияния на социально-экономическое, политическое, этнодемографическое и культурное развитие региона. Сыктывкар, 2013. С. 29-40. (Труды ИЯЛИ Коми НЦ УрО РАН. Вып.72).

Попов С.А. Миграционные процессы в Коми крае в начале XX в. (на примере Кажимских заводов) // Историческая демография. 2013. №2(12). С. 19-21.

Потехина, А. Несбывшийся Чикаго : [из истории Нювчим. и Нючпас. горно-металлург. заводов] // Аргументы и факты. 2007. № 29 (Июль). С. 1, 8. («АиФ-Коми»).

Раритеты. Художественное литье Нювчимского чугунолитейного завода. Сост. В.С.Зеленский, Ю.А.Крашенинникова, С.Б.Бандура. Сыктывкар, 2009. Вып.3.

A // aA ef[

Рощевская Л.П. В компании с Чичиковым (Николай Дмитриевич Бенардаки, Василий Николаевич Латкин) // Дым Отечества. 2006-2007 годы. Сыктывкар, 2011. С. 6-13. Фото. Тоже: Дым Отечества / Республика. 2006. 21 января.

Соколов Ю. Богатство Родного края // Новая жизнь, 1998. 22,24,29 сент.; 6, 8, 13 окт.

Сурина Л.И. На далекой окраине. Как жили и боролись за свои права рабочие Коми края. Сыктывкар, 1973.

Суховеенко В. Этапы становления Нювчимского завода // Наша жизнь. 1997. 12 августа.

Тихонов И. Нювчимскому чугунолитейному - 215 лет // Вестник полит. информации. 1976. Вып.4. С. 30-32.

Хайдуров М.В. Приходы и духовенство заводских церквей Коми края в XIX веке // Индустриализация Европейского Северо-Востока России: предпосылки, способы осуществления и влияния на социально-экономическое, политическое, этнодемографическое и культурное развитие региона. Сыктывкар, 2013. С. 22-28. (Труды ИЯЛИ Коми НЦ УрО РАН. Вып.72).

Чупров В.И. Промышленное развитие Коми края в 1901-1914 гг. Металлургические заводы и соляные промыслы. Состав заводских рабочих. Социально-экономическое положение рабочих. Поиски нефти на Ухте // История Коми с древнейших времен до наших дней. Сыктывкар: Анбур, 2011. Т.2. С. 23 – 25. (соавторы М.Б.Рогачев, И.Л.Жеребцов).

Чупров В.И. Промышленность Коми края во второй половине XIX – начале XX века (Историографический обзор) // Индустриализация Европейского Северо-Востока России: предпосылки, способы осуществления и влияния на социально-экономическое, политическое, этнодемографическое и культурное развитие региона. Сыктывкар, 2013. С. 134-141. (Труды ИЯЛИ Коми НЦ УрО РАН, вып.72).

1768 г.

На Новой Земле проводил исследования *Размыслов.*



1771 г.

И.И.Лепехин со спутниками-студентами, потом академиками Т.Мальгиным и Н.Я.Озерецковским проехал с Летки на р.Лузу, оттуда через деревню Кибры достиг *р.Сысолы,* по которой спустился до *Усть-Сысольска,* и далее проехал на Архангельск. И.И.Лепехин привел данные по географии, этнографии, ботанике края. Он также сообщает о геологическом строении и полезных ископаемых посещенных им мест. И.И.Лепехиным был привлечен для совместной работы В.В.Крестинин, который, живя в Архангельске, опубликовал много трудов, в том числе по описанию жизни, быта и хозяйства самоедов, проживающих в низовьях р. Печоры и на р. Усе.

A // aA ef[

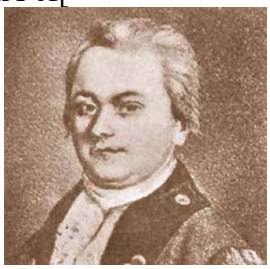

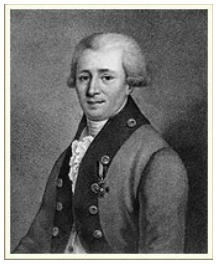

И.И.Лепехин Н.Я.Озерецковский

Дневниковые записки путешествия доктора и Академии наук адъюнкта Ивана Лепехина по разным провинциям Российского государства 1768 и 1769 году. СПб., 1771–1805 Ч. I–IV; 2-е изд. СПб., 1795–1814; То же // Полное собрание ученых путешествий. СПб., 1821. Т. 3; 1822. Т. 4. Главы, посвященные путешествию по территории Коми края, были переизданы З.Я. Немшиловой в 1983 г. в Сыктывкаре в сборнике «В дебрях Севера. Русские писатели XVIII–XIX веков о земле Коми».

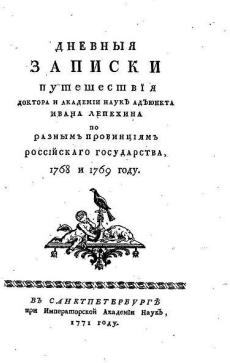
ДНЕВНЫЯ
ЗАПИСКИ
ПУТЕШЕСТВІЯ
ДОКТОРА И АКАДЕМІИ НАУКЪ АДЪЮНКТА
ИВАНА ЛЕПЕХИНА
ПО
РАЗНЫМЪ ПРОВИНЦІЯМЪ
РОССІЙСКАГО ГОСУДАРСТВА,
1768 и 1769 году.
ВЪ САНКТПЕТЕРБУРГѢ
при Императорской Академіи Наукъ,
1771 году.



Карта путешествий И.И. Лепехина:
1 – путь экспедиции 1768–1772 гг.; 2 – экспедиция 1773 г.; 3 – города

Из дневных записок академика Ивана Лепехина в 1772 г. // Памятники Отечества. Земля Коми. М., 1996. №36. С. 70-73.

Мальгин Т. Зерцало российских государей от Рождества Христова с 862 по 1794 го да... В граде Святого Петра: При Императорской Академии наук иждивением трудящихся, 1794. 632 с.

Архипова Н.П., Ястребов Е.В. Изучение Урала И.И.Лепехиным // Как были открыты Уральские горы: Очерки по истории открытия и изучения природы Урала. Сверловск, 1990. С. 83-86.

Березина Е. Вниз по Сысоле (О И.И.Лепехине) // Красное знамя. 1986. 3 июля.

Вавилов П.П., Кудрявцева Л.А. "Дневные записки" академика И.И.Лепехина о Коми крае в XVIII веке // Известия Коми филиала ВГО. 1965. Вып.10. С. 142-145.

Гнучева В.Ф. Материалы для истории экспедиций Академии наук в XVIII и XIX веках: хронологические обзоры и описание архивных материалов // Тр. архива АН СССР. 1940. Вып. 4. С. 106–108.

Григорьев С. В. Биографический словарь. Естествознание и техника в Карелии. Петрозаводск: Карелия, 1973. С. 140-141.

Калинин Е., Калинин П. Академик И.Лепехин ордымöд (По следам академика И.Лепехина) // Войвыв кодзув. 1971. Вып.10. С. 63.

A // aA ef[

Кашин В.И. Иван Иванович Лепехин // Календарь знаменательных дат на 1995 год. Архангельск, 1995. С. 99-101.

Козлов С. А. Н. Я. Озерецковский // Озерецковский Н. Я. Путешествие по России, 1782—1783: Дневник. СПб., 1996. С.6-25.

Кошечкин Б. И. Н. Я. Озерецковский // Озерецковский Н. Я. Путешествия по озёрам Ладожскому и Онежскому. Петрозаводск, 1989. С.5-32.

Кузнецова З. И. Обзор памятников коми письменности XVIII века // Историко-филологический сборник Коми филиала АН СССР, вып. 4. Сыктывкар. 1958. С. 218-240.

Куратов А. Первый исследователь Коми края (И.И.Лепехин) // Молодежь Севера. 1969. 3 декабря.

Лебедев Д. По проекту Ломоносова. К 200-летию академических экспедиций // Земля и люди. 1968. М.: Мысль, 1967. С. 119-121.

Лебедев Д. М. и Рихтер Г. Д., Основные черты биографии и научной деятельности академика И. И. Лепехина // Изв. АН СССР. Серия географ. 1952. № 4.

Лепехин М. П. Об одном неосуществленном замысле Тимофея Мальгина // Ежегодник Рукоп. отд. Пушкинского Дома на 1980 год. Л., 1984.

Липин И. Академик Лепёхин комияс йылысь // Югыд туй. 1980. 8 марта.

Лукина Т. А. Иван Иванович Лепехин. М.; Л., 1965. 206 с.

М. П. Лепехин. Четыре столпа Российской академии (И. И. Лепехин, Т. С. Мальгин, П. И. Соколов, А. С. Шишков) // Российская Академия (1748-1841): язык и литература в России на рубеже XVIII-XIX веков. СПб, 2009. 218 с.

Липин И. Академик Лепехин комияс йылысь (Академик Лепехин о коми народе) // Югыд туй. 1980. 8 марта.

Лукина Т.А. Иван Иванович Лепехин (1740-1802). М.; Л.: Наука, 1965.

Мальгин, Тимофей Семенович // Энциклопедический словарь Брокгауза и Ефрона : в 86 т. (82 т. и 4 доп.). — СПб., 1890—1907.

Михеев В. Летописец земли Сысольской (И.И.Лепехин) // Маяк Сысолы. 2000. 21 сентября.

Некрасова В.Л. Академик Н.Я. Озерецковский: К столетию со дня смерти // Краеведение. 1927. Т.IV, №1. С.71–74.

Немшилова З.Я. Коми народ в русской литературе в русской литературе XVIII–XIX вв. Сыктывкар, 1968. С. 6–20.

Огородников С. Александр Иванович Фомин // Известия АОИРС. 1910. №3. Перепечатан очерк – Следопыт Севера. Архангельск, 1986. С. 230-241.

Озерецковский Н.Я. Описание Колы и Астрахани. СПб., 1804.

Озерецковский Н. Я. Иван Иванович Лепёхин // Журн. Департамента нар. просвещения. 1822. ч. 6.

Озерецковский, Николай Яковлевич. Путешествие по озерам Ладожскому и Онежскому / [Вступительная статья, с. 5-32, подготовка текста и комментарий Б.И.Кошечкин]. Петрозаводск: Карелия, 1989. 208 с.

Озерецковский, Николай Яковлевич // Энциклопедический словарь Брокгауза и Ефрона : в 86 т. (82 т. и 4 доп.). СПб., 1890—1907.

Озерецковский Николай Яковлевич — статья из Большой советской энциклопедии (3-е издание).

Поленов В. Краткое жизнеописание Ивана Ивановича Лепёхина // Труды. Рос. Академии наук. 1840. Т. II.

A // aA ef[

Русские географы и путешественники. М.;Л., 1948. 42 с. (Н.Я.Озерецковский).

Севастьянов А. Ф. О жизни и трудах И. И. Лепехина // Всеобщая и частная естественная история Бюффона. СПб., 1808. Ч. 10.

Силин В.И. Первая академическая экспедиция в Коми край // Очерки по истории географических исследований на территории Коми края. Сыктывкар, 1996. Ч.1. С. 18-23.

Сухомлинов М.И. И.И.Лепехин // История Российской академии. СПб., 1875. Вып.2. С. 159–299.

Таранович В.П. Путешествие академика И.И.Лепехина по северу Европейской России в 1771 и 1772 гг. // Тр. Института истории науки и техники. Сер.1. 1934. Вып.4. С. 349-364; 1935. Вып.5. С. 545-568.

Терюков А.И. Финно-угорские народы в российской науке XVIII века // Мавродинские чтения — 2004. Актуальные проблемы историографии и исторической науки: материалы юбилейной конф., посвящ. 70-летию ист. фак-та С.-Петерб. ун-та. СПб., 2004. С. 282–284

Туркин А. И. Роч академикъяс — коми кыв велдысьяс // Войвыв кодзув. 1974. №7. 58-59.

Фишман М.В. И.И.Лепехин // Республика Коми. Энциклопедия. Сыктывкар,1998. Т.2. С. 200.

Фрадкин Н.Г. Путешествие И.И.Лепехина, Н.Я.Озерецковского, В.Ф.Зуева. М., 1948. 95 с.

Фрадкин Н.Г. И.И.Лепехин и его "Дневные записки" // Природа. 1952. Вып.5. С. 90-95.

Фрадкин Н.Г. Академик Лепехин и его путешествия по России в 1768-1773 гг. М., 1953. 220 с.

Цембер А.А. Путешествие академика Лепехина в 1771 и 72 году // Коми му. 1927. Вып. 4-5. С. 54-57.

Шишкин В.С. С.П.Крашенинников - первый русский академик биолог // Биология в школе. 1997. № 6. С. 17.

Шишкин В.С. Василий Федорович Зуев - путешественник, ученый, педагог // Биология в школе. 1997. № 5. С. 23.

Шишкин В.С. Природа России в трудах академика И.И.Лепехина//Биология в школе. - 1998. № 3. С. 25.

Ястребцев Е. Озерецковский Николай Яковлевич // Русский биографический словарь. Т. (Обезьянинов — Очкин). С.181-184.

1775 г.

Крестинин В.В. привел многочисленные сведения о жизне, быте и хозяйстве самоедов. Сообщил о р.Усе и ее многочисленных притоках.В.В.Кристинина и его сподвижника А.И.-Фомина можно считать первыми краеведами Европейского Севера.

Крестинин В.В // Русский биографический словарь. СПб., 1903. Т. Кнаппе–Кюхельбекер. С. 42–429.

Крестинин В.В. Исторические начатки о Двинском народе древних, средних, новых и новейших времен, сочиненные Василием Крестининым, архангелогородским гражданином. СПб., 1784. Ч. 1. 69 с.

Крестинин В. В. Заведение больших Двинских монастырей // Крестинин В. В. Исторические начатки о двинском народе древних, средних, новых и новейших времен / сочиненные Васильем Крестининым архангелогородским гражданином. СПб, 1784. С. 18 - 19.

Крестинин В.В. Исторический опыт о сельском старинном домостроительстве на Севере. СПб. 1785.

A // aA ef[

Крестинин В.В. Рассуждения о начале и происхождению самоедов, обитающих в архангельском наместничестве // Новые ежемесячные сочинения. СПб, 1786. Ч. 2. С. 1–16.

Крестинин В.В. Краткое известие о земле Самоедской и о состоянии Самоедов, обитающих в Архангельском наместничестве // Новыя ежемесячныя сочинения. СПб. 1786. Ч. 2. С. 16–58

Крестинин В.В. Вопросы и ответы о вере самоедской // Новые ежемесячные сочинения. СПб, 1786. Ч. 6. С. 29–45.

Крестинин В.В. Вопросы и ответы о состоянии земли, обитаемой самоедами, и о их промыслах // Новыя ежемесячныя сочинения. СПб, 1787. Ч. 7. С. 20–44.

Крестинин В. Выписка из известия о состоянии и некоторых обрядах пустозерских самоедов // Новые ежемесячные сочинения. СПб, 1790. Ч.46. С. 96-100.

Крестинин В. В. Начертание истории города Холмогор / сочинено Архангелогородским гражданином Васильем Крестининым. - в Санкт-Петербурге: при Императорской Академии наук: издано г. Озерецковским, 1790

Крестинин В. В. Краткая история о городе Архангельском / сочинена архангелогородским гражданином Васильем Крестининым. Санкт-Петербург : Императорская Академия наук, 1792

Список печатных трудов В.В. Крестинина см.: Поморский летописец. Альманах. Вып. I. Архангельск, 1989. С. 225–228.

Варфоломеев, Л. А. Стезею Ломоносова : северяне - выдающиеся деятели науки и культуры: Архангельск: ПГУ им. М. В. Ломоносова, 2001.

Ермолин Е. А., Севастьянова А. А. Воспламененные к отечеству любовью. Ярославль 200 лет назад: культура и люди. Ярославль, 1990.

Ермолин Е. А., Ярославский стиль. Ярославль, 2007.

Ермолин Б.В. Василий Васильевич Крестинин (1729-1795) // Календарь знаменательных дат на 1994 год. Архангельск, 1994. С. 30-34.

Заринский М.Г. Василий Васильевич Крестинин // Архангельские губернские ведомости. 1858. № 43.

Корякин В.С., Искюль С.Н. В.В. Крестинин и его «Краткая история о городе Архангельском» // Патриот Севера: ист.-краевед. сб. Архангельск, 1985. С. 246–254.

Шунина О.А. В.В.Крестинин: У истоков отечественного североведения // Известия РАН. Серия геогр. 2009. №3. С. 127-129.

Котляров А.Н., Моисеева Г.В. В.В. Крестинин // Историки России XVIII–XX в. М., 1997. С. 4–15.

Куратов А.А. Василий Васильевич Крестинин — просветитель, общественный деятель, историк // Генеалогия на Русском Севере: связь с общественными науками. Архангельск. 2009. С. 134–145.

Куратов А.А. Архангельский историк Василий Крестинин // Отечество: краеведческий альманах. М., 1993. С. 54–74.

Куратов А.А. История и историки Архангельского Севера: вопросы источниковедения и историографии: моногр. Архангельск, 1999. С.238.

Морозов Н. По пути Ломоносова // Север: Литературно-художественный альманах. Архангельск, 1953. Вып. 14.

Огородников С.Ф. Александр Иванович Фомин (по неизданным документам) // Известия Архангельского общества изучения Русского Севера. 1910. №3. С.18-29.

A // aA ef[

Полякова У.М . В.В. Крестинин и общественная борьба в Архангельском посаде в 60–90-е годы XVIII в. // История СССР. 1958. №2. С. 78–102.

Рудаков В. В.Крестинин // Журнал народного просвещения. 1895. Май. С. 219-225.

Семенников В.П. Материалы для истории русской литературы и для словаря писателей эпохи Екатерины II. На основании документов Архива конференции Академии наук. СПб., 1914 (на обложке Пгр., 1915).

Фомин Александр Иванович // Известия АОИРС. 1910. №3. Перепечатан: Следопыт Севера. Архангельск, 1986. С. 230-241. (Здесь же напечатана работа А.Фомина «Описание Белого моря» и его путешествие в Соловецкий монастырь).

Фруменков Г.Г. В.В.Крестинин – выдающийся ученик и продолжатель ломоносовских научных традиций // М.В.Ломоносов и значение его деятельности для развития просвещения (Тезисы докладов). Архангельск, 1986. С. 168-170.

Черняховский Ф.И. Василий Васильевич Крестинин. Архангельск, 1955. 40 с.

Цветкова Л.И., Овсянников О.В. В.В.Крестинин. Страницы жизни // Патриот Севера: Историко-краеведческий сборник. Архангельск, 1985.

Шаркова И.С. Материалы по истории Севера в собрании Воронцовых Архива ЛОИИ АН СССР // Историография и источниковедение истории северного крестьянства СССР (Северный археографический сборник). Вологда, 1978. Вып. 6. С. 128–134.

Эпштейн Е.М. Деятельность В.В. Крестинина по изучению Русского Севера // Учен. зап. Петрозавод. ун-та. Петрозаводск. 1958. Т. 7. Вып. 1: Исторические и филологические науки.

1777 г.

Засецким А.А. было составлено историко-географическое описание Вологодского края на основе известных ему летописей и других источников.





Портрет А. А. Засецкого, ок. 1770 г., ВГИАХМЗ, Вологда[

Засецкий А.А. Исторические и топографические известия по древности о России и частно о городе Вологде и его уезде и о состоянии оного ныне из разных печатных и рукописных российских и иностранных книг, с приобщением примечаний, собранных автором в 1777 г. М., 1780.

Даен М. Е. Атрибуция портретов XVIII в. из собрания ВГИАХМЗ // Памятники культуры. Новые открытия. 1997 / Сост. Т. Б. Князевская. М.: Наука, 1998. С. 313-324.

Дилакторский П.А.Вологжане-писатели. Вологда, 1900 г. С. 36-37.

1780 г.

Усть-Сысольск получил статус уездного города (см. 1586 г.).

1784 г.

A // aA ef[

По предписанию Ярославского генерал-губернатора *А.П.Мельгунова* составлено описание Вологодского наместничества, которое было напечатано С.А.Серебренниковым в 1857 г.

Приведены географические сведения о тундре, о рр. Печоре и Вычегде (длина, ширина, откуда текут). Упоминается точильная гора на Соплеске. Отмечены большие запасы лесных ресурсов.



Мельгунов А.П.



Мельгунов А.П.

Мельгунов А.П. Современное описание Вологодского наместничества // Санкт-Петербургские ведомости. 1780. Июль.

Серебренников С.А. Топографическое описание Вологодского наместничества вообще // Временник Императорского Московского общества истории и древностей российских. 1857. Кн.25. Ч.2. С. 23-51.

А. П. Мельгунов // Марасанова, В. М., Федюк, Г. П. Ярославские губернаторы. 1777 – 1917. Ярославль, 1998. С. 15-41.

Алексей Петрович Мельгунов // Трефолев, Л. Н. Исторические произведения. Ярославль, 1991. С. 135-154.

Алексей Петрович Мельгунов (1722-1788) // Ярославичи: 1000-летию Ярославля посвящается. М., 2008. С. 63-64.

Алексеев, В. П. Карета наместника / В. П. Алексеев // Экспонаты музея рассказывают. Ярославль, 1989. С. 60-66.

Алексеева А.В. Первый наместник Ярославской губернии (к 285-летию со дня рождения первого Ярославского генерал-губернатора А.П. Мельгунова) // АНФАС профиль. Рыбинск. 2007. 22 Февраля.

Ансамбль Советской (б. Ильинской) площади: сложился в результате застройки по генеральному плану г. Ярославля 1778 г. // Ярославль: Памятники архитектуры и искусства. Ярославль, 1994. С. 178-179.

Бильбасов "История Екатерины II" (т. II, Берлин, 1891).

Бычков Ф. А. Описание празднования столетнего юбилея Екатерининского Дома Призрения Ближнего в Ярославле. Ярославль, 1886.

В. Д. Санковский (1714-?) и «Уединенный пошехонец» // Астафьев, А. В., Астафьева, Н. А. Писатели Ярославского края. Ярославль, 1990. С. 82-89.

Водарский Я.К. Об издании топографических описаний наместничеств Севера конца XVIII // // Археография и источниковедение истории Европейского Севера РСФСР. Тез. конф. Вологда, 1989. С. 124-126.

Головщиков, К. Д. История города Ярославля // История губернского города Ярославля. Ярославль, 2007. С. 121-154.

Губернатору Мельгунову медведь обязан // Ярославский календарь: праздники, традиции, история, достопримечательности, гастрономия, выдающиеся люди. Ярославль, 2010.

A // aA ef[

Дитмар А. Б. Над старинными рукописями («Топографическое описание» Ярославского края конца XVIII века). Ярославль, 1972.

Девяткина А. В. Первый русский провинциальный журнал // Краеведческие записки. Ярославль, 1956. Вып. 1. С. 183-188.

Дутов Н. В. История Ярославского края в лицах: Петр I, А. П. Мельгунов: монография. Ярославль, 2007.

Дутов Николай Владимирович. Которосльная набережная: ч. 8. // Губернский город. 2009. №6 (июнь). С. 56-59. Из истории дома наместника на Которосльной набережной в Ярославле и Дома призрения ближнего. Об увлечении А. П. Мельгунова и его окружения театром, о роли И. А. Дмитриевского в возрождении театральных постановок. Об издании журнала «Уединенный пошехонец» в 1786-1787 гг.

Ермолин Е. А., Севастьянова, А. А. Воспламененные к отечеству любовью (Ярославль 200 лет назад: культура и люди). Ярославль, 1990. 192 с.

Ермолин Е. А. Ярославский журнал «Уединенный пошехонец» - источник по истории русской культуры XVIII в. // Источниковедческие и историографические вопросы отечественной истории XVI-XVIII веков. Ярославль, 1992.

Ермолин Е. А. Тайны Ярославля: люди и сословия // Исторический город русской провинции – культурный универсум. Ярославль, 2009. С. 176-194. Первый ярославский наместник Алексей Петрович Мельгунов и ярославские масоны XVIII века.

Из истории народной школы в Ярославской губернии // Ярославский губернский статистический комитет. Ярославль, 1900. Вып. 11. С. 1-11. (II). Об учреждение первых народных училищ в г. Ярославле и уездных городах в 1786-87 гг.

Историко-географические ярославские и северорусские описания последней трети XVIII века // Севастьянова А.А. Русская провинциальная историография второй половины XVIII века. Ярославль, 1990. С. 32-45.

Исторический очерк столетнего существования дома призрения ближнего в Ярославле. Ярославль, 1886.

Козлова Н.П. Топографическое описание Вологодского наместничества как исторический источник // Археография и источниковедение истории Европейского севера РСФСР. Тез. конф. Ч.2. Вологда, 1989. С. 40-44.

Кох. О месте переписи по Архангелогородской губернии 1785 года среди географо-экономических описаний России конца XVIII века // Археография и источниковедение истории Европейского Севера РСФСР. Тез. конф. Вологда, 1989. С. 126-128.

Лествицын, В. И. Открытие Ярославской губернии в 1777 году. Ярославль, 1877.

Лествицин В. Церкви и богадельни при Мельгунове // Ярославские епархиальные ведомости. 1880. №36. Ч. неофициальная. С. 281-285.

Лествицын В. Дела наместника Мельгунова в пользу церкви в 1783-1787 гг. // Ярославские епархиальные ведомости. 1884. №7. Ч. неофициальная. С. 49-54.

Лествицын В. И. Генерал-губернаторский дом в Ярославле в 1777-1829 годах. Ярославль, 1888.Макидонов А.В. Персональный состав административного аппарата Новороссии XVIII века. Запорожье: Просвіта, 2011.

Мартын К.А. Географическое изучение территории Республики Коми во время правления губернатора А.П.Мельгунова // Географические исследования и открытия / Сборник докладов I Всеуральской научной конференции. Пермь, 2011. С. 95-96. Руководитель В.И.Силин.

Мельгунов и масонское возрождение в Ярославле // Ермолин Евгений Анатольевич. Ярославский стиль. Ярославль, 2007. С. 68-71.

A // aA ef[

Мельгуновы (дворянскій родъ). СПб.: Г. Гоппе, 1895. 8 с.

Мельник А. Письмо губернатора Мельгунова архиепископу Самуилу // Ростовская старина. № 146. 25.08.2009.

Николай Иконников. Дворянство России. Париж: Библиотека Института славянских исследований, 1961. книга №1. Римские-Корсаковы.

О Ярославском доме призрения ближнего учрежденном в 1786 году. СПб, 1817.

Первый журнал и первая газета // Ярославский календарь: праздники, традиции, история, достопримечательности, гастрономия, выдающиеся люди. Ярославль, 2010.

Первый ярославский генерал-губернатор Алексей Петрович Мельгунов: к 275-летию со дня рождения // Ярославский календарь на 1997 год. Ярославль, 1997. С. 16-20.

Перепланировка Ярославля 1778 года и архитектура второй половины XVIII века // Суслов А. И., Чураков С. С. Ярославль. М., 1960. С. 137-158.

Придик Е. М., Мельгуновский клад 1763 г., СПБ, 1911 (Материалы по археологии России, № 31).

Самуил. Церкви города Ярославля в 1781 году: записка ростовского архиепископа Самуила Мирославского, представленная наместнику Мельгунову. Ярославль, 1874.

Севастьянова А. А. «Пиши! Мне муза все рекли единогласно…»: из истории бытования рукописных сборников в окружении Ярославского наместника А. П. Мельгунова в конце XVIII века // Ярославская старина. Ярославль, 1994. Вып. 1. С. 31-35.

Серова И. А. Ярославль дворянский. Мир губернаторской усадьбы и его отражение в жизни благородного общества. Ярославль, 2011.

Силин В. Родину описавшие // Дым Отечества. 1996-1997 годы. Сыктывкар, 2006. С. 248-249. // То-же: Дым Отечества / Республика. 1997. 19 апреля.

Силин В.И. Авторы одного описания // Очерки по истории географических исследований на территории Коми края. Сыктывкар, 1996. Ч.2. С. 132-133.

Силин В. "Человек, очень полезный государству"// Дым Отечества. 31 июля. 2010 г. / То-же в книге «Дым Отечества». Сыктывкар, 2010. С. 205-208.

Силин В.И. Ох, уж мне эти портреты! // Арт. 2010. №1.

Силин В.И. Губернатор и деятель для Севера полезный // Музеи и краеведении. Сыктывкар, 2010. Вып. 7. С.131-142. (Труды Национального музея Республики Коми).

Силин В.И. Географические исследования на территории Коми края в конце XVIII века // Очерки по истории географических исследований на территории Коми края. Сыктывкар, 2003. Ч.4. С. 9-18.

Силин В.И. Строители Екатерининского канала // Очерки по истории географических исследований на территории Коми края. Сыктывкар, 2003. Ч.4. С. 18-22.

Силин В.И., Рябинина Л.Э. Генерал-губернатор А.П. Мельгунов Русский Север – 2017. Проблемы изучения и сохранения историко-культурного и природного наследия. Сб. мат-лов конф. Тотьма-Вологда, 2017. С. 142-145.

Смирнов, Я. Е. Алексей Петрович Мельгунов. Ярославль, 2011.

Суслов, А. И. Планировка и застройка центра Ярославля по регулярному плану 1778 года // Краеведческие записки. Ярославль, 1956. Вып. 1. С. 151-166.

Трефолев Л.Н. Алексей Петрович Мельгунов: биографический очерк. Ярославль, 1888.

Четыре письма Императрицы Екатерины II // Ярославский литературный сборник 1849 года. Ярославль, 1849. С 1-8. Содержатся письма императрицы Екатерины II к Алексею Петровичу Мельгунову.

A // aA ef[

Шемякин А. И. Загадки рода Кучумовых: новое прочтение старых документов // Ярославская старина. Ярославль, 2000. Вып. 5. С. 87-99.

Якушкин Г.Р. Топографическое описание Вологодского наместничества конца XVIII - как исторический источник // Археография и источниковедение истории Европейского Севера РСФСР. Тез. конф. Вологда, 1989. С.38-40.

Ярославский журнал Екатерининского времени: «Уединенный пошехонец» / Публ. Л. Н. Трефолева // Вестник Ярославского земства. 1883. Отдел III. С. 1-66. Извлечения из журнала «Уединенный пошехонец».

Ярославова-Чистякова Н. «Орден 22 февраля»: Первый Ярославский губернатор и видный масон А.П.Мельгунов / http://www.yaroslavova.ru/main.mhtml?Part=15&PubID=540

Мельгуновы (дворянскій родъ). СПб.: Г. Гоппе, 1895. 8 с.

1784 г.

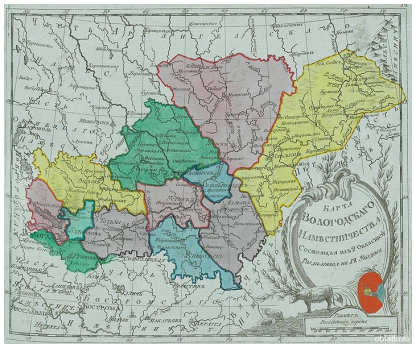



Карты Архангельского и Вологодского наместничеств 1784 г.

1785 г.

В Архангельской губернии проводились подворные *сельскохозяйственные статистические исследования.*

Сообщение А.В.Журавского о материалах, найденных А.Ф.Шидловским // Изв. АОИРС. 1909. Вып.15. С.102.

Архангельская губерния по статистическому описанию 1785 г. (Итоги подворной переписи). Архангельск: Арх. стат. ком-т, 1916. 117 с.

Чупров В.И. Подворная перепись Архангельской губернии 1785 года // Проблемы исторической географии и исторической демографии Европейского Севера России. – Сыктывкар, 1992. – С.57-58.

1785-1822 гг.

Велось строительство *Екатерининского канала* для соединения бассейнов *р.р. Вычегда и Кама*. При проектировании, изысканиях и проведении канала проводились многочисленные географические наблюдения.

A // aA ef[





Сухтелен П.К.

Александров А. Канава ловзьӧ выльысь (Канава возрождается снова. Из истории села) // Парма гор. 1997. 16 января.

Варламов Г.И. Северо-Екатерининский канал // Изв. Коми филиала ВГО. 1955. Вып.3. С. 66-71.

Габов Г. Северо-Екатерининский канал // Красное знамя. 1976. 6 января.

Голицын Г.С. Из Чердыни на Печору (из путевого дневника) // Русское судоходство. 1888. №48.

Голицын Г.С. Северо-Екатерининский канал // Русское судоходство. 1888. №27.

Гостунский Н.А. Поездка по водной системе Вычегды-Камы (Северо-Екатерининский канал) // Богатства Севера. 1919. № 4, 5. С. 4-13.

Граевский А. Морской узел. Пермь, 1966. 74 с. (Библиотека путешествий и приключений. Вып. 27).

Давыдов В.Н., Чупров В.И. Эжва йылын канал (Канал на Верхней Вычегде) // Югыд туй. 1968. 20 февраля.

Житков С.М. Исторический обзор устройства и содержания водных путей и портов в России за столетний период 1798-1898. СПб., 1900. 264 с.

Камышников С. Еще один канал? // Красное Знамя. 1982. 4 февраля.

Комаров И.В., Силин В.И. Строители Северо-Екатерининского канала – участники Отечественной войны 1812 года // Геолого-Археологические исследования в Тимано-Северо-уральском регионе. Докл. 15 конф. Сыктывкар: Геопринт, 2012. Т.15. С. 17-22.

Крокос В.А. Отчет о работах по изысканиям водного пути: система герцога Александра Вюртембергского и р.Сухона: Материалы для описания Русских рек и история улучшения их судоходных условий. СПб, 1914.

Лодыгин В. Шензьӧдана му, да век на быттьӧ гу (Удивительная земля, да все могила: о д. Канава) // Коми му. 1997. 20 февраля.

Мацук М. Канал в тайге (Новые подробности о Северо-Екатерининском канале, основанные на последних исторических исследованиях) // Красное знамя. 1990. 4 мая.

Мацук М.А. Северо-Екатерининский канал // Атлас Республики Коми. М., 2001. С. 298-299.

Перечень внутренних водных путей Европейской России, с распределением их по морским и речным бассейнам. СПб., 1907. 684 с.

Севернов И. Северо-Двинско-Уральский водный путь (заброшенный Северо-Екатерининский канал) // Изв. ВОИСК. Вологда, 1916. Вып.3. С. 29-31.

Северо-Екатерининский канал // Вестник землеустройства Северо-Восточного района. Пермь, 1915. Вып.18. С.13.

Северо-Екатерининский канал // Изв. ВОИСК. 1917. Вып.4.

Северо-Екатерининской каналлӧн история (История Северо-Екатерининского канала) // Ленин туйӧд. 1988. 19 января.

A // aA ef[

Сибирцев Иустин Михайлович. Мореходная школа в Холмогорах в конце XVIII века. Москва, 1899. 14 с.

Силин В.И. Детище графа Сухтелена // Дым Отечества. Приложение к газете «Республика». Сыктывкар. 2009. 29 апреля. То же в книге: Дым Отечества. Сыктывкар, 2013. Кн.8. С.190-195.

Силин В.И. Строитель Екатерининского канала // Вестник Коми педагогического института. 2009. Вып.7. С. 213-222.

Силин В.И., Казакова М.А. Губернатор А.П.Мельгунов // Молодые исследователи – Республике Коми (Тез. Конф.). Сыктывкар, 2011. С. 36-37.

Соловьев В. Кыдзи чужлӧма Екатерининской канал (история строительства Екатерининского канала) // Войвыв кодзув. 1990. Вып.3. С. 70-72.

Судоходный дорожник Европейской России, издаваемый Главным управлением путей сообщения и публичных зданий. Ч.1-2. СПб., 1854-1856.

Терентьева И.В., Силин В.И. Строитель Екатерининского канала // Геолого-археологические исследования в Тимано-Североуральком регионе (Докл. конф) Сыктывкар: Геопринт, 2009. С. 19-26.

Трефолев Л.Н. Сооружение Северо-Екатерининского канала (Переписка имп. Екатерины II с А.П.Мельгуновым) // Русский архив. М., 1866. Вып.6. С. 777-799.

Турбин С.И. Водный путь с Вычегды на Каму // Изв. АОИРС. 1917. Вып. 2. С. 73-81.

Удинцев Д. К истории вопроса о Камско-Печорском торговом пути // Изв. АОИРС. 1913. Вып.18. С. 834-844.

Улучшение судоходных условий Северо-Екатерининского водного пути // Водные пути и шоссейные дороги. Пг., 1916. Вып. 2-3. С. 85-86.

Н.В. Ухтинская нефть и Северо-Екатерининский канал // Водное дело. СПб., 1909. Вып.7. С. 11-13.

Чубинский П. Северо-Екатерининский путь // Архангельские губернские ведомости. 1867. Вып. 68-71.

Чукичев Ф.П. О Северо-Екатерининском канале (По докладам бывшего Яренского уездного земства) // Коми му. 1925. Вып.8. С. 26-31.

Юдин А. Эновтӧм канал (Заброшенный канал) // Коми му. 1991. 1 августа.

Эновтӧм канал (Заброшенный канал) // Йолога. 1998. Июнь (№25).

1789 г.

Создается проект, принадлежащий адмиралу *Рибасу,* относительно соединения каналом речки Умпеля - притока р.Уньи, впадающей в Печору, с верховьем р. Колвы через Вишеру в Каму.



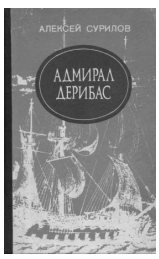

Адмирал де Рибас

Удинцев Д. К истории вопроса о Камско-Печорском торговом пути // Изв. АОИРС. 1913. Вып.18. С. 834-844.

В.М-чъ. Печорский край и его будущность // Изв. АОИРС. 1911. Вып.15. С. 191-197; Вып.16. С. 348-357.

A // aA ef[

1790 г.

Петр Иноходцев был в Вологде и в своем сочинении описал все города и уезды Вологодской губернии.

Описание Вологодской губернии // Исторический месяцеслов. СПб., 1790. С. 52-54.

Иноходцев П. Описание городов Вологодского наместничества с их округами // Месяцеслов исторический и географический на 1792 г. С. 1–40.

1802 г.

Была составлена рукопись "Географическо-статистическое описание Архангельской губернии", которая хранится в рукописном отделе Центральной научной библиотеки Академии наук УССР в Киеве. Об этом статья Пономаренко.

Пономоренко Л. Архангельская губерния начала XIX века // Правда Севера. 1979. 8 декабря.

1806 г.

Подполковник *Попов* был послан по повелению Александра I для нивелировки Урала между *р.р.Уса и Собь* с целью построить канал для плавания судов из Оби в Печору. Попов сделал съемку р.Усы и составил два атласа на восточный и западный склон Урала (этой съемкой пользовались Регули, Штукенберг, Крузенштерн).

1808-1813 гг.

В Вологде был епископом Е.А.Болховитинов. Знакомство с епархией он начал с Усть-Выми. Написал ряд работ по истории епархии. В 1813 г. он прислал в Усть-Вымь свою работу «История зырянского народа и их монастыря». Она отсутствует в списках его опубликованных работ, но сохранилась небольшая выписка из нее в собрании П.И. Савваитова.





ИСТОРИЧЕСКІЕ
РАЗГОВОРЫ
О
ДРЕВНОСТЯХЪ
ВЕЛИКАГО НОВАГОРОДА.

МОСКВА.
1808 года.



ИСТОРІЯ
КНЯЖЕСТВА ПСКОВСКАГО
Съ
ПРИСОВОКУПЛЕНІЕМЪ НЫНѢ
ГОРОДА ПСКОВА.

ЧАСТЬ I.

КІЕВЪ,
Въ Типографіи Кіево-
Печерской Лавры.
1831 года.

Е.А.Болховитинов

Исторические разговоры о древностях Великого Новгорода. М. : В губ. тип. Решетникова, 1808. 99 с.

Исторические разговоры о древностях Великого Новгорода / сост.: С. А. Коварская, Н. И. Морылева, Ю. А. Прокофьев, и др.; вступит ст. : Л. А. Секретарь, А. А. Селин ; НовГУ им. Ярослава Мудрого. Великий Новгород, 2009. 171 с. Библиогр.: С. 136-151. (Серия «Новгородская историческая библиотека»).

Евгений, епископ Вологодский. Пастырское увещание о прививании коровей оспы. СПб., 1811.

A // aA ef[

Евгений (Болховитинов). О древностях вологодских и зырянских // Вестн. Европы. 1813. Ч. 71. № 17. С. 27–47; То же // Вологодские епархиальные ведомости. 1867. № 16. С. 535–545.

Евгений (Болховитинов). Словарь исторический о бывших в России писателях духовного чина греко-русской церкви. М.: «Русский Двор», Свято-Троицкая Сергиева лавра, 1995.

Краткое сведение об угодниках божиих, в пределах Вологодской епархии почивающих, прославленных церковию, и местно чтимых: (Составлен. митропол. Евгением) // Вологодские епархиальные ведомости. 1864. №1

Выписка с подлинной «Истории зырянского народа и их монастыря», присланных Евгением, епископом Вологодским в Усть-Вымскую Благовещенскую церковь // Рукописный отдел РНБ. Q XVII–229. Л. 18–19.

Евгений (Болховитинов). О зырянском народе и зырянском монастыре // Вологодские ГВ. 1839. № 1–3.

Евгений (Болховитинов). Словарь русских светских писателей, соотечественников и чужестранцев, писавших в России. СПб., 1845. Т. 1–2.

Евгений (Болховитинов). История Российских монастырей // Рукописный отдел РНБ.. F I–781.

Евгений (Болховитинов). Список монастырей, прежде бывших и ныне существовавующих в Вологодской епархии / С прим. Н.И. Суворова // Вологодские епархиальные ведомости. 1864. № 3. С. 68–77; № 4. С. 103–108; № 5. С. 138–143; №. 6. С. 164–173.

О Соборной горе в Вологде: Ответ митрополита Евгения на статью г.Флерова // Вологодские епархиальные ведомости. 1866. №16.

О древностях зырянских: (Статья митрополита Евгения) // Вологодские епархиальные ведомости: Прибавления. 1867. №16.

Переписка Евгения с графом Д. И. Хвостовым // Переписка Евгения с Державиным, с приложением писем к графу Хвостову и К. К. Гирсу. СПб., 1868. С.97-143. Ксерокс. Учеб.-науч. центр изучения культуры (ИГУМ).

Письма митрополита Евгения к Парфению / с послесл. Л. Н. Майкова и Д. Д. Рябинина // Русский архив. 1875. №11. С. 315-316; 1889. №11. С. 379.

Письма митрополита Киевского Евгения Болховитинова к В. Г. Анастасевичу 1819 год // Русский архив - 1889. - № 6. - С.161-236.

Письма митрополита Киевского Евгения Болховитинова к В. Г. Анастасевичу 1820 год // Русский архив - 1889. - № 7 . С.321-388

Письма митрополита Евгения к В. М. Перевозчикову // Русский архив. 1890. №12. С. 425—557.

Письма Евгения Болховитинова (позднее митрополита Киевского) неизвестному лицу // Русский архив. 1903. № 3. С. 33–34.

Примечания на Граммату великого князя Мстислава Володимировича и сына его Всеволода Мстиславича, удельного князя Новгородского, пожалованную Новгородскому Юрьеву монастырю // Труды и записки общества истории и древностей российских. 1926 Ч. 3, кн. 1. С. 1-65. Ксерокс. Учеб.-науч. центр изучения культуры (ИГУМ).

Словарь исторический о бывших в России писателях духовного чина Греко-Российской Церкви М. : Русский двор Свято-Троицкая Сергиева Лавра, 1995. 416 с.

A // aA ef[

Евгений (Болховитинов). Три стихотворения о жизни , счастии и смерти // Слово о Вологодском крае: За тремя волоками. Вологда, 2003.

Словарь исторический о бывших в России писателях духовного чина Греко-Российской Церкви М.: Русский двор Свято-Троицкая Сергиева Лавра, 1995. 416 с.

Евгений (Болховитинов) // Русские писатели 1800-1917: биографич. словарь. Т.2. М., 1992.

Евгений Болховитинов // Живов В. Язык и культура в России XVIII века. М., 1996.

Аббасов А.М. Житие митрополита Евгения. Воронеж, 1996.Е.А. Болховитинов: иерарх церкви, ученый, просветитель. Воронеж, 1996.

Абрамович Д. Памяти митрополита Евгения (Болховитинова): к 150-летию со дня рождения / Д. Абрамович. // Исторический архив. Петроград, 1919. Кн. 1, № 1. С. 190–223. Ксерокс. Учеб.-науч. центр изучения культуры (ИГУМ).

Бутурлин М. Д. Евгений (Болховитинов) митрополит Киевский / М. Д. Бутурлин, граф // Записки: гл. VIII : 1834-1838 / М. Д. Бутурлин, граф // Русский архив 1897. № 8. С. 592-596.

Варава В. Митрополит Евгений (Болховитинов) и «философия отчего края» // Москва. 2005. №2

Введенский С.М. Личность и ученая деятельность митрополита Евгения Болховитинова. Воронеж, 1912.

Глухов А. Пастырь на ниве культуры // Мир библиографии. 2005. №4.

Грот Я. К. Переписка с преосв. Евгением и автобиография // Я. К. Грот, акад. // Грот Я. К. Жизнь Державина по его сочинениям и письмам и по историческим источникам описанная Я. Гротом / Грот Я. К, акад. Спб.: Изд. Императорской академии наук, 1880. С.887 – 900

Державин Г. Р. Евгению. Жизнь Званская : [стихи]/ Г. Р. Державин // Сочинения / Г. Р. Державин. - СПб. : Изд. Александра Смирдина, 1851. Т. 1. С. 304-316. (Серия «Полное собрание сочинений русских авторов»).

Диев, священник. Евгений митрополит Киевский: гл. IX / Диев, священник // Диев, священник. Благодетели мои и моего рода: (1865 год): Сыпанова слобода, Костромской епархии / Диев, священник // Русский архив 1891. № 5 . С. 78-79.

Жерве Н. Н. У истоков изучения Новгородских древностей : митрополит Евгений (Болховитинов) и его труды // Новгород и новгородская земля: история и археология: тезисы научной конференции. Новгород, 1992. Вып 6. С.92–100.

Жервэ Н.Н. Митрополит Евгений (Болховитинов) и начало изучения древностей Новгородской земли // Киевский болховитиновский сборник. Киев, 1993. С. 74–87.

Жервэ Н. Н. Митрополит Евгений (Болховитинов) и начало изучения русских провинциальных древностей // Уваровские чтения (2; Муром, 21-23 апр. 1993 г). М., 1994.

Жерве А.Н. Вклад русской церкви в изучение северо-славянских древностей в XIX в. Труды митрополита Евгения и архиепископа Макария // Российское государство XVII - начало XX вв.: экономика, политика, культура. Екатеринбург, 1993. С. 55-56.

Жэрве Н. «На память твоего, Евгений, посещенья» // София. 1998. №2

Заболотских Б. Мстиславова грамота // Юность. 1989. №10.

A // aA ef[

Ивановский А. Черты из жизни митрополита Евгения: (Материалы для биографии) // Высокопреосвященный Евгений, митрополит Киевский и Галицкий: Сборник материалов для биографии митрополита Евгения. СПб., 1871.

Ивановский М. Митрополит Киевский и Галицкий Евгений (Болховитинов). СПб., 1872.

Из летописи о пермских епископах, бывших в Усть-Выми, которая писана в приезд его преосвященства Евгения, епископа Пермского 1808 года месяца июня 10 дня, протоиерея Семена Манакова // Рукописный отдел РНБ. Q XVII–229. Л. 20–22.

Казакова Л. А. Ефимий Алексеевич Болховитинов (1767-1837)/ Л. А. Казакова // Псковский край в литературе / сост. и гл. ред. Н. Л. Вершинина ; ред. кол. И. В. Мотеюнайте, А. Г. Разумовская, Н. В. Цветкова ; НГПИ им С. Н. Кирова. — Псков : ПГПИ, 2003. - С.118-120 : портр.

Кошелев В. А. Преосвященный Евгений (Евфимий Алексеевич Болховитинов, 1767-1837) / В. А. Кошелев // Новгородский край в Русской литературе / ред. кол.: А. Л. Гавриков, Т. В. Игошева, В. А. Кошелев, Д. В. Терешкина ; НовГУ им Ярослава Мудрого. Великий Новгород, 2009. С.229-234.

Кошелев В. Евгений, посетивший Державина // Красный Север. 1976. 14 декабря

Лепехин М. П. Конференции конца 1992 - нач. 1993 гг., посвященные 225-летию со дня рождения митрополита Евгения (Болховитинова) / М. П. Лепехин, Н. Н. Жерве. // Археографический ежегодник на 1992 год. М., 1994. С. 346-350. Ксерокс. Учеб.-науч. центр изучения культуры (ИГУМ).

Максимович М.А. Письмо о митрополите Евгении к П.Г. Лебединцеву // Киевские епархиальные ведомости. 1868. № 5. С. 201.

Мацук М.А. Митрополит Евгений (Е.А.Болховитинов) – исследователь истории Коми края // Научные экспедиции и исследования Коми края. Тезисы докладов V научной краеведческой конференции Республики Коми. Сыктывкар, 1993. С. 8-10.

Митрополит Евгений Болховитинов. Киев, 1995.

Митрополит Киевский Евгений Болховитинов : портрет // Полевой Н. П. История русской словесности с древнейших времен до наших дней в трех томах Спб.: Изд. А. Ф. Маркса, 1900. Т. 2. С.611.

Переписка митрополита Киевского Евгения с государственным канцлером графом Николаем Петровичем Румянцевым и с некоторыми другими современниками. Воронеж, Вып. 1. 1868; Вып. 2. 1870; Вып. 3. 1872.

Полетаев Н.И. Труды митрополита киевского Евгения по истории Русской церкви. Казань, 1899.

Полетаев Н. И. Участие митрополита Евгения Болховитинова в составлении «Истории Российской Иерархии» Амвросия Орнатского / Н. И. Полетаев. // Православный собеседник / изд. Казан. Духов. Акад. 1889. № 10. С. 186–208.

Рукавицына Е.В. Библиотека и архив митрополита Евгения (Е.А. Болховитинова): Автореф. дис. … канд. ист. наук. Киев, 1995.

Секретарь Л. «Новгород мне своими сединами и меланхолической унылостью нравится» // Чело: альманах. 2004. № 2. С. 8–13.

A // aA ef[

Слово преосвященного Павла, епископа Вологодского и Устюжского. В память столетнего дня рождения блаженной памяти высокопреосвященнейшего Евгения, высшего епископа Вологодского… // Вологодские епархиальные ведомости. 1868. №1

Собрание бумаг митрополита Евгения. 1808–1837 // Рукописный отдел РНБ. F XVII–50; Сборник из бумаг митрополита Евгения 1808–1837 // Рукописный отдел РНБ. F XVII–59; Выписки исторические о зырянском народе митрополита Евгения // Рукописный отдел РНБ. F XVII–62; Исторические сведения о Вологодской епархии и о Пермских, Вологодских и Устюжских пре-освященных архиереях митрополита Евгения (Болховитинова) с рукописными дополнениями П.И. Савваитова // Выписки исторические о зырянском народе митрополита Евгения // Рукописный отдел РНБ. F XVII-68. Л. 84–100.

Страхова Я. «История российской иерархии» - первый труд по истории русских монастырей // Монастыри в жизни России. Калуга, 1997.

Страхова А. Я. «Теперь душа моя на месте…» / А. Я. Страхова. // София. 2008. № 1. С. 28–31.

Страхова А. Я. Митрополит Амвросий (Подобедов) и митрополит Евгений (Болховитинов) и реформа духовных училищ / А. Я. Страхова // Митрополит Санкт-Петербургский и Новгородский Амвросий (Подобедов) 1741-1818: к 190-летию со дня кончины высокопреосвященного Амвросия: материалы научной конференции в Великом Новгороде, 13 сентября 2008 года. М., 2010, С. 118-127.

Суворов Н. К биографии преосвященного Евгения Болховитинова, бывшего епископа Вологодского, впоследствии митрополита Киевского // Вологодские епархиальные ведомости. 1889. №

Чиркова Н. Ю., Шляпникова Е.А. Евгений Болховитинов — ученый и архирей // Вопросы истории. 2000. № 11-12. С.128-134.

Шанский Д. Н. Болховитинов Евфимий Алексеевич // Отечественная история. История России с древнейших времен до 1917 г. Т. 1. М., 1994

Шмурло Е. Митрополит Евгений как ученый. Ранние годы жизни. 1767–1804. СПб., 1888.

1809 г.

Т.С.Борноволоков, член-корреспондент Академии наук (9 лет проработал в Вологде). Труды посвящены характеристике экономики, промышленности и природных ресурсов Вологодской губернии.

Борноволоков Т.С. Хозяйственные замечания по Вологодской губернии // Тр. Вольного экономического общества. 1809. Ч. 61. С. 96-102.

Борноволоков Т.С. Записка о доманите, горном масле и каменном угле, находящихся в Вологодской губернии в Яренском округе при реках Выми и Ухте, с привосокуплением правил, как из доманита приготовлять карандаши или черный мел // Тр. Вольного экономического общества. 1809. Ч. 61. С. 103-115.

Борноволоков Т.С. Описание брусяных гор Печорской и Войской, находящихся в Вологодской губернии в Усть-Сысольском округе // Технологический журнал. 1809. Т.6. Ч.3. С. 135-140.

Борноволоков Т.Д. О доманите или Вологодском смолянистом сланце (шифере) // Технологический журнал. 1809. Т.6. Ч.3. С. 111-118.

Борноволоков Т.Д. О приготовлении из доманита черного мела или карандаша для рисования // Технологический журнал. 1809. Т.6. Ч.3. С. 118-122.

A // aA ef[

Борноволоков Т.Д. О камнях, падающих из атмосферы // Технологический журнал. 1811. Т. 8. Ч. IV. С. 101—145.

Борноволоков Т.Д. О Доманите или Вологодском битуминозном сланце // Memoires de la Societe imperiale des Naturalistes de Moscou. 1812. Т. 3. С. 299—302.

Борноволоков Т.Д. Описание Окаменелого или Окаменевшего дерева // Архив АН СССР. Ф. I. Оп. III. 1809. № 58. Л. I.

Берх В. Н. Описание несчастного кораблекрушения фрегата Российско-Американской компании «Невы», последовавшего близ берегов Ново-Архангельского порта. СПб., 1817.

Ельчанинов И. Н. Материалы для генеалогии ярославского дворянства. Ярославль, 1913. Т. 2. С.254.

Иевлев А.А. Т.С.Борноволоков // Идущие впереди. Геологическая служба Республики Коми. Сыктывкар, 2014. С. 27.

Кострин К.В. Забытый русский ученый Тертий Борноволоков // Летопись Севера. М., 1964. С. 128-147.

Кострин К. В. Глубокие корни. Уфа, 1971.

Подольный И. А. Забытое имя в русской истории.//Изобретатель и рационализатор. М.,1987. № 2. С.30-32.

Подольный И. А. Прокурор-химик, или Жизнь, как недописанная страница // Химия в школе. М., 1991. № 6. С.19-22.

Подольный И. А. Вологодский прокурор Т. С. Борноволоков // Вологда: Историко-краеведческий альманах. Вып. I. Вологда: изд-во ВГПИ «Русь», 1994. С.76-85.

Подольный И. А.. Коновалов Ф. Я. Борноволоков Тертий Степанович // Выдающиеся вологжане: Биографические очерки. Вологда: ВГПУ, издательство «Русь», 2005. С.155-158.

Словарь русских писателей XVIII века. Л.: Наука, 1988. Вып. I.

Тихменев П. А. Историческое обозрение образования Российско-американской компании и действия ее до настоящего времени. СПб., 1861. Т.I. С.231-232,242.

Чистобаев А. Потомки вспомнили (Т.С.Борноволоков) // Молодежь Севера. 1965. 17 ноября.

1814 г.

В.К.Вишневский провел астрономо-геодезические наблюдения в городах европейской России в течение 9 лет, с 1806 по 1815 годы, и определил широту и долготу 223 пунктов, в том числе в Архангельске, Мезени, Великом Устюге, Сольвычегодске, *Яренске и Усть-Сысольске.* В 1806—15 провел ряд географич. экспедиций от Либавы (ныне Лиепая) до Екатеринбурга и от Мезени до Эльбруса.



В.К.Вишневский



В.К.Вишневский



Троицкий собор где определялись кординаты

Воронцов-Вельяминов Б. А. Очерки истории астрономии в России. М., Физматгиз, 1956.

A // aA ef[

Колчинский И. Г., Корсунь А. А., Родригес М. Г. Астрономы. Биографический справочник. Киев: Наукова думка, 1986.

Перель Ю. Г., Викентий Карлович Вишневский // Историко-астрономические исследования, Вып. 1. М., 1955. (имеется библ. печатных трудов В. и лит. о нём).

Перель Ю. Г. Выдающиеся русские астрономы. М.- Л., 1951.

Сухогузов П.Г. Астрономо-геодезические исследования в Коми крае (в XIX-начале XX вв.) // Научные экспедиции и исследования Коми края: Тез. докл. V краев. конф. Сыктывкар, 1993. Ч.1. С. 9-12.

Силин В.И. Осторожнее, это хронометр академика! // Очерки по истории географических исследований на территории Коми края. Сыктывкар, 1996. Ч.2. С. 149-150.

1818-1843 гг.

Академик *А.Я.Купфер* в своих сочинениях использовал метеорологические данные по *Усть-Сысольску* за эти годы и напечатал их в Своде магнитных и метеорологических наблюдений за 1846 год. Откуда они поступили, пока неизвестно. Данные этих наблюдений использовали в своих работах К.С.Веселовский и Н.Я.Данилевский.

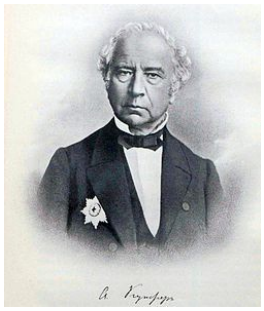

А.Я.Купфер

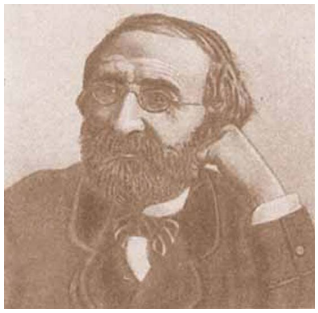

К.С.Веселовский

Веселовский К.С. О земледелии и климате Яренского и Усть-Сысольского уездов Вологодской губернии // Вестник РГО. 1851. Т.1. Отд.4. С.42.

Веселовский К. Несколько слов в память об А. Я. К // Зап. Академии Наук. 1865. Т. VIII.

Веселовский К.С. Несколько замечаний по поводу сочинения Н.Я.Данилевского: Климат Вологодской губернии // Записки РГО. 1853. Кн. 9. С. 479-520.

Бедрицкий А.И., Борисенков Е.П., Коровченко А.С., Пасецкий В.М. Очерки по истории Гидрометеорологической службы России. Т.1. СПб, Гидрометеоиздат, 1997.

Данилевский Н.Я. Климат Вологодской губернии // Записки РГО. 1853. Кн. 9. С. 1-225.

Воеводова З.И. Метеорологические наблюдения в Республике Коми // Научные экспедиции и исследования Коми края: Тез. докл. V краев. конф. Сыктывкар, 1993. Ч.1. С. 12-13.

Иллюстр. Газета. 1865. № 44. (биография и портрет).

Пасецкий В. М. Адольф Яковлевич Купфер (1799—1865). М.: Наука, 1984. 207 с.

Рыкачев М., Исторический очерк Главной физической обсерватории за 50 лет ее деятельности 1849-1899. Ч. 1. СПб, 1899. (гл. 3, имеется библиография трудов К.).

Силин В. Великий философ и Коми края (географ Н.Я.Данилевский) // Республика. 1999. 19 января.

Храмов Ю. А. Купфер Адольф Яковлевич (Kupffer Adolph-Theodor) // Физики: Биографический справочник / Под ред. А. И. Ахиезера. Изд. 2-е, испр. и дополн. М.: Наука, 1983. 400 с.

1821-1824 гг.

A // aA ef[

И.Н.Иванов, П.К.Пахтусов, Н.М.Рагозин и др. обследовали *побережье Баренцева моря, устье и низовье р. Печоры.* Общее руководство осуществлял *Ф.П.Литке*. В результате работ было закартировано северное побережье от Канина Носа до устья р.Печоры (Пахтусов, Бережных) и от устья р. Печоры до устья р. Оби (Иванов и Рагозин).

Дневные записки П.К.Пахтусова и С.М. Моисеева. М.: Географгиз, 1956. 214 с.

Алексеев А.И. Федор Петрович Литке. М.: Наука, 1970. 278 с.

Алексеев А.И. Герой Новой Земли // Летопись Севера. 1975. Т.7. С. 60-77.

Антонов А.Е. Ф. П. Литке / Редактор А. Д. Добровольский. М. : Географгиз, 1955. 40.

Башмаков П.И. Первые русские исследователи Новой Земли (В память истечения ста лет со дня гидрографических работ П.К.Пахтусова) // Приложение к "Запискам по гидрографии". 1922. Вып. 46. 109 с.

Безобразов В.П. Граф Федор Петрович Литке. СПб., 1888. 241 с. (Приложение к LVII тому Записок Имп. Акад. Наук, №2).

Белов М.И. Арктическое мореплавание с древнейших времен до середины XIX века // История открытия и освоения Северного морского пути. М., 1956. Т.1. 315 с.

Вольский-Варнес Я. Петр Кузьмич Пахтусов // Советская Арктика. 1940. №7. С. 82-90.

Добровольский А.Д. Плавание Ф.П.Литке. М.: Географгиз, 1948. 79 с.

История гидрографической службы Российского флота: В 4 т. СПб., 1997. Т. 4.

Кошечкин Б. К берегам Лапландии // Полярная правда. 1972, 30 марта.

Литке Ф.П. Четырехкратное путешествие в Северный Ледовитый океан на военном бриге "Новая Земля" в 1821-1824 годах. М., 1948. 334 с.

Марич М. Жизнь и плавания флота капитан-лейтенанта Федора Литке. М.−Л., 1949.

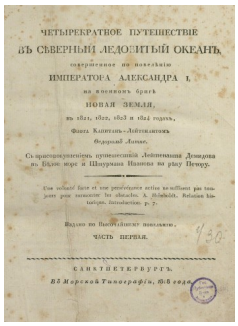
ЧЕТЫРЕХКРАТНОЕ ПУТЕШЕСТВІЕ
ВЪ СѢВЕРНЫЙ ЛЕДОВИТЫЙ ОКЕАНЪ,
ИМПЕРАТОРА АЛЕКСАНДРА I,
НОВАЯ ЗЕМЛЯ,
ЧАСТЬ ПЕРВАЯ.
САНКТПЕТЕРБУРГЪ.


Литке Ф.П.

Огородников С.Ф. Зимовье П.К. Пахтусова на Новой Земле в 1834-1835 гг. по замечаниям участника экспедиции [В.Ф. Чупова] // Морской сборник. 1876. №10. С.13-27; Отдельный оттиск. СПб., 1876. 15 с.

Огородников С.Ф. Петр Кузьмич Пахтусов: Биографический очерк. СПб., 1886. VIII, 15 с.

Опись берегов Северного океана от Канина Носа до Обдорска штурманом Ивановым и Бережных. 1826-1828 года // Записки Гидрографического департамента Морского министерства. 1847. Ч.5.

Памятные даты Архангельской области на 1992 год. Архангельск, 1991. С. 24.

Пасецкий В.М. Очарованный надеждой. Л., 1970. 263 с.

Пасецкий В. М. Звездные мгновения Арктики. СПб., 1995.

Попов С.В. Автографы на картах. Архангельск, 1990. 238 с.

A // aA ef[

Попов С.В. Николай Маркович Рагозин (1802-1870) // Календарь знаменательных дат на 1992 год. Архангельск, 1992. С. 39-40.

Рихтер Б. П.К.Пахтусов. М., 1952. 37 с.

Силин В.И. Экспедиция в низовья р. Печоры // Нарьяна вындер. 1994. 6 июля.

Силин В.И. Экспедиция по исследованию низовий р. Печоры // Очерки по истории географических исследований на территории Коми края. Сыктывкар, 1996. Ч.1. С. 25-28.

Сухова Н.Г. Первый вице-председатель Русского географического общества // Изв. РГО. 1997. Т.129. Вып.5. С. 1-14.

1825-1830 гг.

Архимандрит Вениамин возглавлял духовную миссию по крещению самоедов в *Большеземельской и Малоземельской тундре*. Архимандрит изучил язык самоедов, написал грамматику и составил словарь местных наречий. Описал жизнь, быт местного населения и природные особенности территории.

Архимандрит Вениамин, просветитель Мезенских самоедов // Архангельские епархиальные ведомости. 1895. Вып. 21, 23, 24.

Архимандрит Вениамин. Выписка из письма архимандрита Вениамина к архимандриту Анастасию из Пустозерска от 30 сентября 1827 года // Отечественные записки. 1828. Ч.35. С. 449-452.

Архимандрит Вениамин. Самоеды Мезенские // Вестник РГО. 1855. Т.14. Кн.3. С. 77-140.

Архимандрит Вениамин. О самоедах, обитающих в Мезенском уезде Архангельской губернии // Северная пчела. 1850. Вып. 224, 226, 252, 253; Журнал для чтения воспит. воен. учебн. заведений. 1851. Т.89. С. 395-460. Вторая часть этой работы "Образ жизни мезенских самоедов" перепечатана в Архангельских губернских ведомостях. 1850. Вып. 50, 51.

Архимандрит Вениамин. Дневник Миссионера // Христианские чтения. 1850. Ч. 2; Христианские чтения. 1851. Ч.1.; Самоеды мезенские // Архангельские губернские ведомости. 1849. №№ 1-13; 1850. №№ 50-51.

Вениамин. Об обращении в христианство мезенских самоедов в 1825-1830 годах: Записки архим. Вениамина. С-Пб: Е. Фишера, 1851. 78 с. Перепеч. из журн. "Христианские чтения". 1850. Ч. 2. 1851. Ч. 1.

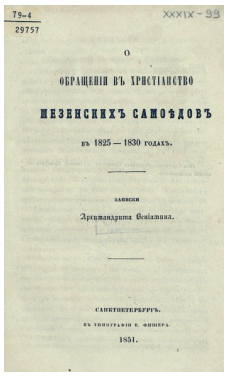
79-4
29757
XXXIX-35

О
ОБРАЩЕНІИ ВЪ ХРИСТІАНСТВО
МЕЗЕНСКИХЪ САМОѢДОВЪ
въ 1825—1830 годахъ.

записки
Архимандрита Вениамина.

САНКТПЕТЕРБУРГЪ.
ВЪ ТИПОГРАФІИ Е. ФИШЕРА.
1851.

Вениамин Смирнов (ум. в 1848) – архимандрит Сийский и инспектор Архангельской семинарии // Энциклопедический словарь: биографии. В 12 т. М., 1993. Т. 3. С. 218-219.

A // aA ef[

Вениамин (Василий) Смирнов (1782-1848 гг.) – миссионер и писатель, распространитель христианства среди мезенских самоедов // Большая энциклопедия. СПб., 1903. Т. 4. С. 642.

Вениамин (в мире Вас. Гал. Смирнов) //Полный православный богословский энциклопедический словарь. М., 1992. Т. 1. С. 476.

Вениамин (Василий) Смирнов //Филарет. Обзор русской духовной литературы. 1884. Кн. 2. С. 464.

Волынская, В.А. Архимандрит Вениамин (В. Н. Смирнов) // Народная культура Русского Севера. Живая традиция: мат-лы респ. науч.-практ. конф. Архангельск, 1998. С. 85–88.

Волынская В.А. Вениамин // Поморская энциклопедия. Архангельск, 2001. Т. 1. С. 97-98.

Волынская В.А. Вениамин // Ненецкий автономный округ: Энциклопедический словарь. М.: «Аванта», 2001. С. 82.

Иванов А. Самоедская духовная миссия // Изв. АОИРС. 1913. №13. С. 604-607.

Козьмин Н. К материалам по истории просвещения самоедов христианскою верою (1823-1829 гг.) // Архангельские губернские ведомости. 1911. №109.

Краткий очерк истории Православия в Ненецком крае. http://www.pravoslavie.ru/news/27127.htm (дата обращения: 25.06.2012).

Лар Л. А. Традиционная религиозно-обрядовая жизнь ненцев // Известия Российского гос. педагогического ун-та им. А. И. Герцена. 2008. № 62. С. 98—108.

Лебедев Н. Самоеды крайнего русского севера и история их христианского просвещения. Этнографический и церковно-исторический очерк. М., 1917. 409 с.

Лященко, А. Вениамин (в мире Василий Никифорович Смирнов) (1780-1.09.1848)/ А. Лященко // Венгеров. Критико-биографический словарь русских писателей и ученых. 1897. Т. 5. С. 350-351

Невский В.П. К историческим сведениям об обращении самоедов Архангельской епархии в христианскую веру // Архангельские епархиальные ведомости. 1910. Вып. 2, 4.

Сведения о миссионере архимандрите Вениамине // ХЧт. 1851. Ч 1. С. 87-88.

Силин В.И. Вослед Стефану // Вера (Эскöм). 1996. Вып.19. С. 8-9.

Силин В.И. Странички подвижничества на севере // Очерки по истории географических исследований на территории Коми края. Сыктывкар, 1996. Ч.2. С. 10-20.

Силин В.И. Странички подвижничества на Севере // Православие и русская культура о любви к Отечеству: Мат-лы конф. Сыктывкар, 1999. С. 28-30.

Стародомский А. Вениамин Смирнов. Чернигов, 1875.

Шаляпин С.О. Христианизация «инородцев» Архангельского Севера XVI - начала XX вв.: политико-правовой аспект проблемы // Вестник Поморского университета. 2003.

Шренк А. Путешествие к северо-востоку Европейской России через тундры самоедов к Северным Уральским горам, предпринятое по Высочайшему повелению в 1837 году Александром Шренком. СПб., 1855. 665 с.

Шульгин В. Архимандрит Вениамин - просветитель Мезенских самоедов. Архангельск, 1895. 12 с.

Шульгин В. Исторические сведения о просвещении христианством самоедов Архангельской епархии // Архангельские епархиальные ведомости. 1897. Вып. 7, 9, 11, 15, 16, 18.

Филарет (Гумилевский). Обзор русской духовной литературы. СПб., 1884. 511 с.

A // aA ef[

Эпизод из миссионерской деятельности о. архимандрита Вениамина //Арханг. епарх. ведомости. 1896. № 23. С. 680-681.

1827 г.

Академик *А.М.Шегрен* проводил на территории Коми края географические, этнографические, археологические и архивные исследования. Полный список трудов Шёгрена, напечатанных им с 1821 по 1854 гг., помещён в «Учёных записках Императорской Академии Наук по I и III отделениям», 1855, стр. 569—183. В архиве А.И. Шегрена имеется экземпляр флеровской «Зырянской грамматики» с его исправлениями и замечаниями // Санкт-Петербургский филиал архива РАН. Ф. 94, оп. 1, № 103.



А. М. Шегрен



А.Е.Загребин

Sjoegren A.J. Bericht uber die wissenschaftliche Reise zur untersuchung der finnischen voelkerschaften in Russland // Joh. Andreas Sjoegren`s Gesammelte Schriften. Historisch-ethnographische Abhandlungen ueber den finnisch-russischen Norden. St.-Petersburg, 1861. Bd. 1. S. 71–84.

Шегрен А.М. Исторический, статистический и филологический опыт о зырянах // Чтения Академии наук. 1831. №1. С. 76-77.

Шегрен. О грамматических свойствах зырянского языка в отношении к финскому // Чтения Имп. академии наук. 1831. №6. С. 79-84.

Шегрен, Круг, Герман. Исторический, статистический и филологический опыт о зырянах // Чтения Имп. академии наук. 1831. №1. С. 76-78.

Шегрен А. Осетинская грамматика с кратким словарем осетинско-российским и российско-осетинским. СПб., 1844.

Sjögren A.J. Die Syrjänen: ein historisch-stati stischphilologiscer Versuch // Sjögren A.J. Gesammelte Schriften. SPb., 1861. Bd. 1. S. 235–459.

Sjögren A.J. О древних местах жительства Еми. Материал для истории чудских племен в России // Чтения Императорской академии наук. 1831. Т. 1. С. 14–23.

Sjögren A.J. Uber die ältertn Wohnsitze der Jemen. I-II // Mémoires de l´Académie Impériale des Sciences de St.-Pétersbourg. VI Série. Sciences politiques, histoire et philology. St.-Pétersbourg, 1832. Vol. 1. P. 263–345.

Sjögren A.J. Wann und wie wurden Sawolotschje und Sawolotschjen Tschuden Russisch? // Mémoires de l´Académie Impériale des Sciences de St.-Pétersbourg. VI Série. Sciences politiques, histoire et philology. St.-Pétersbourg, 1832.Vol. 1. P. 491–526.

A // aA ef[

Sjogren A.J. Uber grammatischen Bau der syrjanischen Sprachen mit Rucksicht auf die Finnischen // Memoires de l.Academie Imperiale des Sciences de St.-Petersbourg. VI Serie. Sciences politiques, histoire etphilology. Vol. 1. St.-Petersbourg, 1832. P. 149.169.

Андрей Михайлович Шегрен // Исследователи Коми края. Сыктывкар, 1984. 96 с.

Андрей Михайлович Шегрен // ЖМНП. 1855. Ч. 86. Отд. 5. С. 1–8

Перечень сочинений академика Шегрена, напечатанных с 1821 по 1854 год // Учен. зап. Императорской Академии наук по I и III отделениям. 1855. Т. 3. Ч. 4. С. 569–583

Аксенова О.П. А.М.Шегрен как исследователь коми-пермяцкой топонимии // Роль личности в становлении и развитии национальных культур. Сб. статей. Сыктывкар, 2013. С. 178-179.

Бранч М. Андерс Йохан Шёгрен // Сто замечательных финнов. Калейдоскоп биографий = 100 suomalaista pienoiselämäkertaa venäjäksi / Ред. Тимо Вихавайнен (Timo Vihavainen); пер. с финск. И. М. Соломеща. Хельсинки: Общество финской литературы (Suomalaisen Kirjallisuuden Seura), 2004. 814 с.

Барышева Е.А. Румянцевский кружок и становление этнографической науки в России // ЭО. 1994. №3.

Бубрих Д.В. Не достаточно ли емских теорий? // Изв. Карело-Финского филиала АН СССР. 1950. № 1. С. 80–92; Шаскольский И.П. О емской теории Шегрена и ее последователях. (К статье Д.В. Бубриха «Не достаточно ли емских теорий?») // Изв. Карело-Финского филиала АН СССР. 1950. № 1. С. 93–102.

Вольтер Э.А. 1891. Предварительный отчет о разборке бумаги рукописей академика Шегрена // Зап. Императорской Академии наук. Т. 64. Кн. 1. С. 117.

Жеребцов И.Л., Забоева Н.К. А.Шёгрен и исследование демографических процессов в Коми крае // Национальные и демографические процессы в республиках и регионах Европейского Севера Российской Федерации (история и современность). Сыктывкар, 1994. С. 5-6.

Жеребцов И.Л. А.М.Шегрен о Яренске и его истории // Крестьянство Вычегодского края в XVII-XX веках: Тез. докл. Архангельск, 1999. С. 9-10.

Загребин А.Е. А.И.Шегрен - первый финский исследователь удмуртов // Вестник Удмурдского ун-та. Ижевск, 1995. Вып.5. С. 75-81.

Загребин А.Е. Проблемы этнографии удмуртов в исследованиях финских ученых XIX-первой половины XX веков: Автореф. дис. .... канд. истор. наук. Ижевск, 1997. 23 с.

Загребин А.Е. Вклад финских исследователей в становлении научной этнографии удмуртов // Вестник Удмурдского ун-та. Ижевск, 1995. Вып.7. С. 23-29.

Загребин А. Е. Финно-угорские этнографические исследования в России (XVIII — первая половина XIX в.). Ижевск, 2006.

Загребин А.Е. А.И. Шёгрен: в поисках финно-угорского Севера // Вестник Поморского университета. Серия: Гуманитарные и социальные науки. 2006. № 6. С. 97–101.

Кострмина И.Н. Флеров А.В. // Коми язык: энцикл. 1998. С. 525.

Лаллукка С. Наследие академика Шегрена и некоторые задачи изучения финно-угорских народов // Финно-угроведение. 1995. №1.

Лейнонен М. Письма составителей первого русского-коми словаря академику А.Шегрену // Арт. 2009. С. 25-54.

Лейнонен М. Письма из Усть-Сысольска в личном архиве А.М.Шегрена в финской национальной библиотеке // Пермистика 13: Вопросы пермского языкознания. Сыктывкар, 2012. С. 102-107. (Труды ИЯЛИ Коми НЦ УрО РАН. Вып. 69.).

A // aA ef[

Матвеев А. К. А. М. Шёгрен как исследователь субстратной топонимики Русского Севера // Взаимодействие языков: Сб. статей / Учёные записки № 80. Серия филологическая, вып. 8 / Редкол. : Э. Д. Барышникова, Л. В. Доровских, А. К. Матвеев (отв. ред.); Уральский государственный университет имени А. М. Горького. Свердловск: УрГУ, 1969. С. 105-110.

Микушев А.К. Коми фольклор сё ветымын во сайын (Коми фольклор 150 лет назад) // Коми кыв да литература велодысьлы (Преподавателю коми языка и литературы). С., 1970. С. 82-90.

«Общая инструкция» г-ну Кастрену, по поводу поручения ему Академии исследования Северной и Средней Азии в этнографическом и лингвистическом отношениях, составленная академиком Шегреном // ЖМНП. Спб, 1845. Отд.2.

Отзыв о переводах П. Савваитова академика Шегрена // Санкт-Петербургский филиал архива РАН. Ф. 94, оп. 1, № 73, 76, 87; Сокращенный катехизис, переведенный Андреем Поповым (Усть-Сысольск) на зырянский язык в 1843 г. // Санкт-Петербургский филиал архива РАН. Ф. 94, оп. 1, № 229; Отзыв о переводах Андрея Попова академика Шегрена // Санкт-Петербургский филиал архива РАН. Ф. 94, оп. 1, № 86, 95, 97–99; Отзыв о рукописном словаре Николая Попова академика Шегрена // Санкт-Петербургский филиал архива РАН. Ф. 94, оп. 1, № 86, 93.

Плосков И. Шегрен йылысь пасиодъяс // Коми му. 1993. 25 ноября.

Плосков И.А. Из рукописей академика А.Шегрена (Мат-лы о составлении коми словарей) // Родники пармы. Сыктывкар, 2001. Вып.6. С. 195-198.

Похлебкин В.В. Переписка Н.П. Румянцева с финляндскими учеными // Скандинавский сборник. 1962. Вып. 5. С. 322–323.

Путешествие доктора Шегрена для исследования обитающих в России народов финского племени // Исторический, статистический, географический журнал. 1829. Ч. 3. № 8. С. 99–103; Ч. 4. № 11. С. 98–112; № 12. С. 191–193

Путешествие доктора Шегрена для исследования обитающих в России народов финского племени // Санкт-Петербургские ведомости. 1829. № 128, 130–133.

Суворов И. Академик Шегрен в Вологодской губернии // Вологодские губернские ведомости. 1899. № 256, 257.

Такала И.Р. Финно-угорские народы в трудах Х.Г.Портана – предшественника А.Шегрена // Шегрен – академик Императорской Санкт-Петербургской Академии наук: К 200-летию со дня рождения. СПб., 1993.

Такала И.Р. О связях ученых Туркуского университета с Петербургской академией наук в XVIII в. // Скандинавские чтения 2002 года: Этнографические и культурно-исторические аспекты. СПб., 2003. С. 236–244.

Тепляшина Т.И., Ляшева А.В. Уралистика. Нэмъяс. Нимъяс (Уралистика. Века. Имена) // Войвыв кодзув. 1991. Вып.10. С. 72-78.

Терюков А.И. А.И. Шегрен и граф Н.П. Румянцев // Румянцевские чтения. М. Ч. 2. С. 256–262.

Терюков А.И. А.И. Шегрен и М.А. Кастрен // Россия и Финляндия в XIX–XX вв. СПб., 1998. С. 3–15.

Терюков А.И. Академик А.Й. Шегрен — первый директор Этнографического музея Академии наук // Русская наука о человеке: вчера, сегодня, завтра. СПб., 2003. Вып. 1. С. 185–190.

A // aA ef[

Терюков А.И. К историографии этнической истории Русского Севера: А.И. Шегрен // Нестор. № 10; Финно-угорские народы России: проблемы истории и культуры. Источники, исследования, историография. СПб., 2007. С. 360–380.

Тираспольский Г.И. И.А.Куратов - языковед. Сыктывкар, 1980. 144 с.

Туркин А.И. Топонимика севера России в трудах финно-угроведов XIX – начала XX в. // История топонимики в СССР: Тез. докладов. М., 1967.

Туркин А.И. Материалы по коми языкам в архиве А.М.Шегрена // Вопросы финно-угорской филологии. Л., 1977. Вып.3. С. 86-93.

Туркин А. А.М.Шегрен как исследователь пермских языков (К 200-летию со дня рождения) // Лингвистика Уралика (Талинн). 1994. Вып.2. С. 128-132.

Туркин А. О втором варианте русско-зырянского словаря Н.П.Попова // Арт. 2009. С. 20-25.

Уарзиати В. Осетиноведческие штудии академика А. И. Шегрена // Шегрен А.М. Осетинские исследования. Владикавказ, 1998. С. 119–158.

Цембер А. Две корреспонденции из г.Устьсысольска в 1838 г. // Коми му. 1926. Вып.12. С. 29-30.

Шаскольский И. П. Основатель российского финно-угроведения: К 200-летию со дня рождения академика И. А. Шёгрена // Вестн. Рос. акад. наук. 1994. Т. 64. № 12. С. 1128-1133.

Шегрен — академик Императорской Санкт-Петербургской академии наук. К 200-летию со дня рождения. СПб., 1993.

Шегрен А.М. Историк. Дело об утверждении его в звании адъюнкта Академии наук // РГИА. Ф. 733, оп. 12, д. 396.

Исследователь Коми края доктор филологических наук А.И.Туркин (1936-1996): Каталог личного фонда. Сыктывкар, 1997. Вып.1. 58 с.

Ahlqvist A.E. A.J. Sjögrenin elamakerta ja kirjoikest // Kieletdr. Helsinki, 1875. № 1. S. 3–20.

Joh. Andreas Sjögren`s Gesammelte Schriften. Historischethnographische Abhandlungen über den finnisch-russischen Norden. St.-Petersburg, 1861. Bd. 1.

Branch M. A. J. Sjögren. Studiesof the North. Helsinki, 1973.

Sjqgren A.J. Uber die fi nnische Schprache und ihre Literatur. SPb., 1821.

Дело Комитета правления Императорской академии наук о смерти академика Шегрена и назначении вдове его пенсии. 7 января 1855 — 25 июня 1876 гг. // С.-Петербургский филиал архива РАН. Ф. 4. Оп. 4. № 656. Л. 3.

1821 г.





http://starye-karty.litera-ru.ru/pic/arh/1821.jpg

A // aA ef[

Карта Архангельской губернии с Мезенским уездом 1821 года. Данные границы уезда сохранились до революции

1828 г.

Астроном *А.Эрман* пересек *Север Урала* по пути из Обдорска. В Якутске Эрман осмотрел "колодец Шергина" и обратил внимание на мерзлые грунты.

Erman A. Reise um die Erde durch Nord - Asien und die beiden Oceane in den Jahren 1828, 1829 und 1830. Berlin, 1838. Bd 2.

1828 г.

А.Деньгин проследовал по *р. Печоре, выше р.Усы*. Привел сведения о находках ископаемых углей по р. Печоре на берегу, называемом Смольный, в виде небольших валунов.

Деньгин А. Сведения о р. Печоре, собранные на местах Вологодским гражданином А.Деньгиным // Отечественные записки. 1828. Ч. 36. №104. С. 349-379.

Деньгин А. Печора. Из записок Вологодского купца А.Деньгина // Журнал мануфактур и торговли. 1831. Вып. 6. С. 99-110.

Достопримечательное известие о реке Печоре с впадающими в оную водами и обитающими близ ее различных народах, с изъяснением существующих там неистощимых богатств из трех царств природы с весьма любопытными предположениями об улучшении торговли, навигации и промышленности в тамошнем крае. С достоверными примечаниями, собранных по опытам и очевидным сведениям в течение нескольких лет во время своих путешествий Вологодским гражданином Александром Деньгиным. Вологда. 1826. // Санкт-Петербургский филиал архива РАН. Ф. 94. Оп. 1. № 5/1–48. Л. 88–109 с об.

1828-1829 гг.

Купец *Верходанов* проводил работы на восточном склоне Северного Урала. Доставил достоверные сведения о полезных ископаемых края, в том числе о находках золота.

Абрамов Н.А. Описание Березовского края // Зап. РГО. 1857. Кн.7. С. 327-448.

Ковальский М. Северный Урал и береговой хребет Пай-Хой. Исследование экспедиции, снаряженной РГО в 1847, 1848 и 1850 гг. СПб., 1853. Т.1. 307 с.

1830 г.

По сообщению *М.К.Сидорова*, сенаторы Мертенс и Корнилов были отправлены императором Николаем I в Вологодскую губернию для составления плана соединения *р.р.Печоры и Вычегды*.

1830-1835 гг. В эти годы на Северном Урале работала Северная горная экспедиция. В 1830-1832 гг. ею руководил маркшейдер *Матвей Иванович Протасов*, с 1833 по 1835 гг. - горный инженер *Никифор Ильич Стражевский*.

Экспедицией описан восточный склон Северного Урала и дана его орографическая характеристика.

1833 г.

Вышла книга вологодского губернатора *Н.П.Брусилова* "Опыт описания Вологодской губернии", являющаяся по сути географическим описанием всей губернии, в том числе и *Усть-Сысольского уезда.* Красильникова С.В. приводит сведение, что автором «Описания…» является Н.П.Фортунатов – учитель вологодской гимназии.

Брусилов Н. Опыт описания Вологодской губернии. СПб., 1833. 64 с.

Брусилов Николай Петрович // Энциклопедический словарь (Ф.А.Брокгауза и И.А.Ефрона). СПб., 1891. Т.4а. С.49.

Акутин Ю. Метаморфозы Николая Брусилова // Альманах библиофила. 1979. С. 103-125.

A // aA ef[

Коновалов Ф.Я. Вологодские губернаторы // Вологда: Историко-краеведческий альманах. Вологда: Изд-во ВГПИ "Русь", 1994. Вып. 1. С. 62-75.

Кошелев В.А. Из Вологодских давностей // Вологда: Краеведческий альманах. Вологда, 1997. Вып.2. С. 217-227.

Красильникова С.В. Нарративные формы природоописаний в севернорусских путешествиях XVIII-XIX веков // Известия Общества изучения Коми края. Сыктывкар, 2010. №13. С. С. 95-105.

Писатель-губернатор (действ. стат. советник Николай Петрович Брусилов : [авт. кн. «Опыт описания Вологодской губернии» (1833)] // Вологодская область: от древностей до наших дней. [Б. м.] : [б. и.], [б. г. 2006 ?]. С. 152-153.

Силин В.И. "Государстволы колана" // Войвыв кодзув. 1996. Вып.6. С. 71-77.

Силин В.И. Писатель губернатор // Очерки по истории географических исследований на территории Коми края. Сыктывкар, 1996. Ч.2. С. 133-135.

Силин В.И. Гижысь - губернатор (о работах Н.Брусилова) // Коми му. 1999. 22 мая.

Фортунатов А.Ф. Сельско-хозяйственная статистика в России // Труды Вольного экономического общества. 1886.

1833 г.

Чеклецов работал на западном склоне *Северного Урала.* Им приведены сведения о признаках золота по р. Порожной, притоке р. Печоры, о карстовых формах в бассейне р. Уньи и другие географические сведения.

Чеклецов. Геогностическое обозрение Чердынского уезда Пермской губернии // Горный журнал. 1833. Кн.5. Ч.2. С. 141-179.

1835 г.

(5 апреля) Создан *Архангельский губернский статистический комитет*, который собирал статистические сведения по экономике, природе, географии обширной Архангельской губернии. В структуре Комитета работали многие известные краеведы. Комитетом издавались труды, отчеты, статистические описания, памятные книжки и другая литература. 15 мая того же года создан *Вологодский губернский статистический комитет.* С 1893 года статистические работы стали проводиться в Усть-Сысольском уезде В.Ф.Поповым. 28 января 1919 г. было создано Устьсысольское уездное Статистическое бюро, в котором работал, в том числе В.Н.Старовский.

Агапитов Ф.С. Из истории создания библиотеки Архангельского губернского статистического комитета // Книжные собрания Русского Севера: проблемы изучения, обеспечения сохранности и доступности : сборник статей. Архангельск, 2009. Вып. 4. С. 101-105.

История становления и развития государственной статистики в Республике Коми. Изд. 2-е / Под ред. В.Я.Сквозникова. Сыктывкар: Комистат, 2007.

Мы считали, мы считаем ... Из истории переписей на Архангельском Севере в XVI - XXI вв. : каталог книжной выставки, организованной к 200-летию Госкомитета РФ по статистике и к началу Всероссийской переписи населения 2002 г. / Арханг. обл. науч. б-ка им. Н. А. Добролюбова ; отдел краеведения "Русский Север" ; сост. Ф. С. Агапитов. - Архангельск : [б. и.], 2003.

Народонаселение города Архангельска: По сведениям, собр. Арханг. губерн. стат. ком. в назначенный день, 22 дек. 1863 г. / Предисл. П.Чубинского. – Архангельск, 1864. (Тип. Губерн. правления).

Статистика Северо-Запада: История и современность. М.: ИИЦ «Статистика России», 2010. 232 с.

A // aA ef[

"Учёный центр" Северной провинции : к 165-летию со дня основания Арханг. губерн. стат. ком. : Кат. кн. выст. / [сост. Ф. С. Агапитов; ред. Е. И. Тропичева]. Архангельск : [б. и.], 2002. 104 с.

1836 г.

Создан проект генерал-майора *Паренца* о соединении каналом речки Вогулки (система Камы) с речкой Волосницей (приток Печоры) или той же Волосницы с другой рекой камского бассейна - Березовкой.

Удинцев Д. К истории вопроса о Камско-Печорском торговом пути // Изв. АОИРС. 1913. №18. С. 834-844.

1837 г.

Шренк А.И. проводил исследования в *Большеземельской тундре и на Севере Урала.*

Привел географические сведения о маршруте путешествия, описал быт и нравы зырян и самоедов.







Шренк А.И. Шренк А.И.

Шренк А. Путешествие к северо-востоку Европейской России через тундры самоедов к Северным Уральским горам, предпринятое по Высочайшему повелению в 1837 году Александром Шренком. СПб., 1855. 665 с.

Schrenck A.G. Reise nach dem Nordosten des europäischen Russlands, durch die Tundren der Samojeden zum arktichen Uralgebirge. Dorpart. 1848–1850. Th. 1–2.

Шренк А.И. Областные выражения русского языка в Архангельской губернии // Записки ИРГО. Кн. 4. СПб., 1850. С. 123–167.

Шренк А.И. Путешествия и остановки англичан в Печорском крае в 1611-1615 годах. Перевод Б.Н.Артемьев // Геологическое наследие северо-востока Европы. Россия. Сыктывкар: Геопринт, 2015. С.9-32. (Здесь приведена и биография А.И.Шренка).

Шренк Александр Иванович // Идущие впереди. Геологическая служба Республики Коми. Сыктывкар, 2014. С. 29.

Биографический словарь профессоров и преподавателей Имп. Юрьевского университета за сто лет его существования (1802—1902 гг.). Т. I. Юрьев, 1902. С. 214-215.

Крочик М. Один из первых // Заполярье. 1973. 15 марта.

Крочик М. Их труды – наше достояние (К 160-летию путешествия А.И.Шренка) // Заполярье. 1997. 12 августа.

Леонов Н.И. Александр Федорович Миддендорф. М., 1967. 147 с.

A // aA ef[

Липский В.И. История Санкт-Петербургского Ботанического сада за 200 лет его существования. 1713–1913. СПб., 1913–1915. Т. 1–2. С. 479–482.

Мезенин Н.А. Лауреаты Демидовских премий Петербургской академии наук. Л., 1978.

Пасецкий В.М. Ради пользы России // Очарованный надеждой. Л., 1970. С. 185-199.

Пасецкий В.М. Счастливый путь Александра Шренка // О чем шептались полярные маки. М., 1965. С. 108-130.

Петухов Е.В. Имп. Юрьевский университет за сто лет его существования (1802—1902). Т. I. Юрьев. 1902. С. 408, 564.

Силин В. Исследования А.Шренка на европейском Северо-Востоке // Нарьяна Вындер. 1994. 16 июня.

Силин В.И. Исследования А.Шренка на европейском Северо-Востоке // Очерки по истории географических исследований на территории Коми края. Сыктывкар, 1996. Ч.1. С. 28-33.

Тихомиров И.К. Кто был первым исследователем Хибин // Изв. ВГО. Т.81. 1949. Вып.4. С. 427-428.

Хохлов В.П. Родословная фамилии Шренк // Краеведческий вестник. Владивосток, 1994. Вып. 3.

Шренк в Большеземельской тундре и на Тимане / Магидович Н.П., Магидович В.И. Очерки истории географических открытий и исследования нового времени (XIX – XX вв.). М.: Просвещение, 1985. С. 39-41.

Щербакова А.А. История ботаники в России (додарвиновский период). Новосибирск, 1979.

XIX-ое присуждение учрежденных П. Н. Демидовым наград. СПб., 1850. С. 125—159

http://sneek.ru/referaty/a-i-shrenk-issledovatel-evropei-skih-tundr-aleksandr-ivanovich-sh.htm

1837 г.

Из Архангельска на *Новую Землю* отправилась экспедиция под руководством академика *К.М.Бэра* (А.К.Циволька, А.Леман). Экспедицией были собраны геологические, ботанические и зоологические коллекции, дано первое научное представление о животном и растительном мире архипелага Новая Земля.

A // aA ef[







К.М.Бэр К.М.Бэр

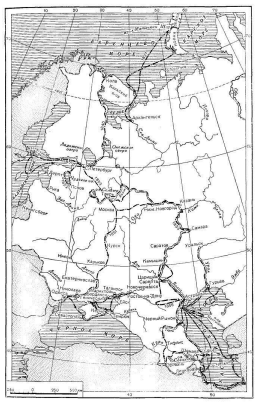

Бэр К. Донесение об экспедиции в Новую Землю и Лапландию // Санкт-Петербургские ведомости. 1837. №182. С.820.

Бэр К. Путешествие в Новую Землю // ЖМНП. 1838. Ч.7.

Бэр К.М. История развития животных. Серия "Классики науки". АН СССР, 1950. Т. 1,2. 475 с.

Бэр К. Об этнографических исследованиях вообще и в России в особенности // Зап. РГО. 1846. Кн. 1. С. 94–115.

Бэр К.М. Почему у наших рек, текущих на север или на юг, правый берег высок, а левый низмен? // Морской сборник. 1857. Т. 27. Отд. III. №1. Январь. Ч. Неофициальная. С. 110-126.

Бэр К.М. Автобиография. Л.: Изд-во АН СССР, 1950. 544 с. (Там же приведена и биография Н.Я.Данилевского (с. 525).

Бэр К.М. Рисунки к исследованию Каспийского рыболовства. Изданы министерством государственных имуществ. СПБ., в типографии В. Безобразова, 1861.

Варламов В.Ф. Карл Бэр — испытатель природы. М: Знание, 1988.

A // aA ef[

Вернадский В.И. Памяти академика К.М. фон Бэра // Вернадский. Статьи об ученых и их творчестве. М.: Наука, 1997. С. 226-230.

Есаков В.А. Академик К.М.Бэр и его роль в развитии географической науки // Изв. АН СССР. Сер. геогр. 1975. №5. С. 121-125.

Карзинкин Г.С. К.М.Бэр и проблема биологической продуктивности водоемов // Вопросы ихтиологии. 1961. Т.1. Вып.3 (20). С. 377-382.

Клейн Л. Отец эмбриологии и смена цивилизаций // Троицкий вариант. № 62. 2010. С.8.

Конференция, посвященная памяти Бэра. Тарту, 1976. Тез.докл.

Кузнецов И.Д. Академик Карл Эрнст (Карл Максимович) фон Бэр, его жизнь и деятельность, преимущественно в области ихтиологии научной и прикладной. СПб.: тип. В. Демакова, 1892.

Лукина Т.А. (сост). Переписка Карла Бэра по проблемам географии. Л.: Наука, 1970. 332 с.

Лукина Т.А. Исследования К.М.Бэра на Каспии и в Поволжье // Научное наследство. Т.9. Каспийская экспедиция К.М.Бэра 1853-1857 гг. Дневники и материалы. Л.: Наука, 1984.

Овсянников Ф.В. Очерк деятельности К. М. Бэра и значение его трудов. Акад. СПб.: Тип. Акад. Наук, 1879.

Павловский Е. Н. Академик К. М. Бэр и Медико-хирургическая академия, М.-Л., 1948.

Платонова Н. И. Карл Максимович Бэр и начало исследований первобытных древностей России // Человек и древности: Сборник памяти А. А. Формозова (1928—2009).

Поляков И. А., Академик Бэр как русский патриот и гражданин // Вестник Акад. наук СССР. 1949. № 6. С. 136-138.; Научное наследство, т. 1. Естественно-научная серия, под ред. акад. С. И. Вавилова. М.—Л., 1948. С. 81-136.

Райков Б.Е. Русские биологи-эволюционисты до Дарвина. В 3-х томах. М.-Л.: АН СССР, 1951.

Райков Б.Е. Карл Бэр. Его жизнь и труды. М.; Л.: Изд-во АН СССР, 1961. 524 с.

Соловьев М.М. Переписка академика К.Ф. фон Бэра с адмиралом И.Ф.Крузенштерном // Первый сборник памяти Бэра / Труды Комиссии по истории знаний. Л.: АН СССР, 1927. С. 10-59.

Соловьев М.М. Бэр на Новой Земле. Л.: Изд-во АН СССР, 1934.

Соловьев М. М. Бэр на Каспии. Каспийская экспедиция 1853–1856 гг. под руководством академика К. М. Бэра. М.; Л., 1941.

Туркин А.И. Роч академикъяс - коми кыв велодысьяс (Русские академики - исследователи коми языка) // Войвыв кодзув. 1974. Вып.7. С. 58-59.

Хаммиксаар Э, Сухова Н.Г. Проблема вечной мерзлоты в трудах Карла Бэра // Изв. РГО. 1999. Вып.6. С. 1-11.

Холодковский Н., Карл Бэр, его жизнь и научная деятельность СПб, 1893.

Цуцкин Е.В. К.М.Бэр как географ (к 150-летию Каспийской экспедиции) // Институт истории естествознания и техники им. С.И.Вавилова. Годичная научная конференция, 2007. М.: ДЭЛ, 2008. С.119-129. Там-же: Проблемы Маныча в исследовании К.М.Бэра и его последователей. С. 502-505.

Nachrichten Ober Leben und Schriften K. E. v. Baer, mitgeteilt von ihm selbst. Veröffentlicht bei Gelegenheit seines fünfzigjährigen Doktor-Jubiläums am 29 August 1864. St.-Petersburg, 1865. (Имеется библиография трудов Бэра.).

1837 г.

A // aA ef[

Н.И. Надеждин, редактор "Телескопа" - в 1837 году был сослан в Усть-Сысольск и пробыл в нем с 26.06.1837 по 03.1838 гг. (Рощевская, 1997). Собрал и опубликовал этнографический и географический материал. Первым описал следы поэзии у зырян. Широко известны его теоретические труды по этнографии и исторической географии.



Н.И. Надеждин



Н.И. Надеждин Художник П. З. Захаров (?) 1830-е годы.

De origine natura et fatis poëseos, quae Romantica audit, M., 1830 (диссертация на степень доктора по словесному отделению; рецензии: «Моск. телеграф», 1830, № 10; «Моск. вестник», 1830, ч. 3, № 9.

Надеждин Н.И. О современном направлении изящных искусств // Речь. М., 1833.

Надеждин Н.И. Об исторических трудах в России // Библиотека для чтения. 1836. № 1.

Надеждин Н.И. Об исторической истине и достоверности // Библиотека для чтения. 1837. №2.

Надеждин Н.И. Опыт исторической географии русского мира // Библиотека для чтения. 1837. № 6.

Надеждин Н.И. Об этнографическом изучении народности русской // Записки ИРГО. 1847. Вып. II.

Сакулин П. Н. Русская литература. Ч. 2. М., 1929.

Н.И. Надеждин (Некролог) // Вестн. ИРГО. 1855. Ч. 15.

Надеждин Н.И. Вологодская губерния // Энциклопедический лексикон Плюшара. М., 1836.

Надеждин Н.И. Гидрографический очерк Вологодской губернии // Энциклопедический лексикон Плюшара. М., 1836.

Надеждин Н.И. Вымь // Энциклопедический лексикон Плюшара. М., 1836.

Надеждин Н.И. Вычегда // Энциклопедический лексикон Плюшара. М., 1836.

Надеждин Н.И. Войпель // Энциклопедический лексикон Плюшара. М., 1836.

Надеждин Н.И. Выдержки из дорожных воспоминаний. Впечатления Парижа // Телескоп. 1836. Ч. 32. С. 81–119.

Надеждин Н.И. Опыт исторической географии русского мира. Статья первая // Библиотека для чтения. СПб., 1837. Т.22. Ч.2. Отд.3. С. 27-79.

Надеждин Н.И. Вогулы // Энциклопедический лексикон Плюшара. М. 1838.

Надеждин Н.И. Народная поэзия у зырян // Утренняя звезда. СПб., 1839. Переиздание: В дебрях Севера… С. 57–73..

Надеждин Н.И. Какие реки образуют Северную Двину // С.-Петерб. ведомости. № 233. 1844.

A // aA ef[

Надеждин Н.И. Об этнографическом изучении народности русской // Зап. ИРГО. 1846. Кн. 2. С. 61–67.

Надеждин Н.И. Литературная критика. Эстетика / вступ. ст.и коммент. Ю. Манна. М., 1972.

Надеждин Н.И. Народная поэзия у зырян // В дебрях Севера. Сыктывкар, 1999. С. 57–73.

Надеждин Н.И. // Памятная книжка Вологодской губернии за 1870 г. С. 51.

Надеждин Николай Иванович // БСЭ. Т.29. С.42.

Надеждин Н.И. Литературная критика. Эстетика / Вступ. ст. и комм. Ю. Манна. М., 1972.

Надеждин Н.И. Богатыри и витязи русской земли... М., 1992

Надеждин Н.И. Об этнографическом изучении народности русской //Этнографическое обозрение, 1994, № 1–2.

Надеждин Н.И. Сочинения. СПб., 2000.

Н.И. Надеждин (Некролог) // Вестн. ИРГО. 1855. Ч. 15; Отчет ИРГО за 1855 год. СПб., 1856.

Березина В. Г. Русская журналистика второй четверти XIX века. Л., 1965.

Богословский Н.А. Зыряне и зырянский край в русской литературе // Коми му. 1927. Вып.3. С. 25-29; Вып. 4-5 С.35-42; Вып. 6-7. С. 60-66.

Венгеров С. А. Источники словаря русских писателей. Т. IV. П., 1917.

Владиславлев И. В. Русские писатели. Л., 1924.

Геннадий Г.Н. Список сочинений и изданий Н.И. Надеждина // Вестн. РГО. 1856. Ч. 16.

Добролюбов И. В., Биографический словарь писателей, ученых и художников уроженцев (преимущественно) Рязанской губернии. Рязань, 1910. (список трудов Надеждина).

Гершензон М.О. П.Я. Чаадаев, жизнь и мышление. СПб. 1908.

Доронин П.Г. Научно-исследовательские работы, принадлежащие членам-учредителям Усть-Сысолской общественной библиотеки // Нац. архив Республики Коми. Ф. Р–1346, оп. 1, ед. хр. 49, л. 4.

Каменский З.А. Н.И. Надеждин: очерк философских и эстетических взглядов (1828–1836). М., 1984.

Коган П. С. Н. И. Надеждин // Очерки по истории русской критики. Т.II / под ред. А. Луначарского и Вал. Полянского. М., 1929.

Козьмин Н.К. Надеждин Н.И. Жизнь и научно-литературная деятельность. 1804–1856 // Зап. историко-филол. фак-та С.-Петерб. ун-та. СПб., 1912. Ч. 3.

Костромина И. "Тайӧ ыджыд, паськыд саридз" (Этот большой широкий край. О Н.И.-Надеждине) // Коми му. 1994. 12 марта.

Кошелев В. Вологодская история «Никодима Надумко» // Вологодские давности. [Электронный ресурс]. Режим доступа: http://www. booksite.ru/fulltext/dav/nos/ty/index.htm.

Лемке М.К. Николаевские жандармы и литература 1826–1855 гг. Изд. 2-е, СПб., 1909. С. 359–461.

Манн Ю.В. Надеждин – предшественник Белинского // Вопросы литературы, 1962, № 6.

Мурзаев Э.М. Топонимика и география. М.: Наука, 1995. 304 с.

A // aA ef[

Найт Н. Наука, империя и народность: этнография в Русском географическом обществе // Российская империя в зарубежной историографии. Работы последних лет. М., 2005. С. 155–198.

Немшилова З.Я. Надеждин ссылкаын (О пребывании Н.И.Надеждина в Усть-Сысольске. Отрывки из его писем С.Т.Аксенову) // Войвыв кодзув. 1974. Вып.11. С. 59-62.

Немшилова З.Я. Страница, выпавшая из биографии (Н.И.Надеждин в ссылке, 1836-1838 гг.) // Коми народ в русской литературе XVIII-XIX вв. Сыктывкар, 1968. С. 21-46.

Немшилова З.Я. Русская литература XIX в. в защиту "Лесного царства" // Вестник культуры Республики Коми. Сыктывкар,1993. Вып.2. С. 76-77.

Отношение военного губернатора г. Вологды и вологодского гражданского губернатора генерала-лейтенанта Д.Н. Болговского шефу жандармов графу А.Х. Бенкендорфу о пребывании в вологодской ссылке издателя Н.И. Надеждина. 6 сентября 1837 г. // ГАВО. Ф. 18, оп. 2, д. 16, л. 25–26.

Петрова Н. "Где жизнь, там и поэзия" (О Н.И.Надеждине, авторе статьи "Народная поэзия у зырян") // Красное знамя. 1976. 14 марта.

Попов Я. Н.И.Надеждин // Ж М Н П. 1880. №1.

Рощевская Л.П. Вклад политических ссыльных XIX в. в развитие коми краеведения // Вестник культуры Коми АССР. №1. Мат-лы 3 краеведческой конф. Сыктывкар, 1990. С. 48-49.

Рощевская Л.П. Ссыльные и коми краеведение // Родники пармы. Сыктывкар, 1993. Вып. 3. С. 162.

Рощевская Л.П. Этапы политической ссылки в Коми край в XVI-начале XX вв. // Актуальные проблемы краеведения Республики Коми: Тез. краев. конф. Сыктывкар, 1997. С. 106-109.

Сапов В. Обидчик России. Дело о запрещении журнала «Телескоп» // Вопросы литературы. 1995. № 1–2.

Силин В.И. Кывліс коми сьылан (Н.И.Надеждин) // Коми му. 1999. 27 ноября.

Силин В.И. Н.И.Надеждин – как географ и этнограф // Очерки по истории географических исследований на территории Коми края. Сыктывкар, 1998. Ч.3. С. 18-27.

Срезневский И.И. Воспоминания о Н.И. Надеждине // Вестн. ИРГО. 1856. Ч. 16.

Ширяев С. Зырянская пушкиниана (О пребывании в Усть-Сысольске А.О.Ишимовой и Н.И.Надеждина) // Красное знамя. 1998. 23 июня.

Русское географическое общество - 150 лет. М., 1995. 352 с.

О пребывании Н.И. Надеждина в Вологде см.: Гура В.В. Вологодский край и его народная поэзия: (История собирания и изучения) // Народное устно-поэтическое творчество Вологодского края: сказки, песни, частушки / под ред. В.В. Гура. Архангельск, 1965. С. 5–20;. Логинов В. История закрытия журнала «Телескоп» Н.И. Надеждина [Электронный ресурс]. Режим доступа: http:// www.litera.ru/slova/loginov/teleskop.html; В. Э. Вацуро, М. И. Гиллельсон. «Славная смерть “Телескопа”» [Электронный ресурс]. Режим доступа: http://www.vivovoco.

Трубачев С. Н.И. Надеждин // Исторический Вестник. 1889. №№ 8, 9.

Филиппов М. М. Н.И. Надеждина // Русское Богатство. 1894. № 9.

Чаадаев П.Я. Философические письма к г-же *** Письмо первое // Телескоп. 1836. № 15; О нем см.: Гершензон М.О. П.Я. Чаадаев, жизнь и мышление. СПб., 1908. Историю публикации «Философических писем» см.: Тарасов Б.Н. Чаадаев. М., 1990. С. 303–322

1837 г.

A // aA ef[

В *Устьсысольск*е открылась *первая библиотека*. Членами-основателями библиотеки являлись местные чиновники И.Михайлов, Н.Попов, С.Мельников, А.Држевецкий и др. (И.Л.Жеребцов, 1996). Это была первая попытка создания в Коми крае «неформальной» краеведческой ячейки. Под руководством Н.Попова собирали материалы к Русско-зырянскому словарю. В 2003 г. в публичную библиотеку поступили переснятые на микро-фильм уникальные рукописи русско-зырянского словаря под редакцией Николая Попова. Долгие годы доступ к этим рукописям, хранившимся в архиве Санкт-Петербургского отделения института востоковедения Российской академии наук, был ограничен (Иссар Г. А. Рукопись из архива стала доступной // Красное знамя. 2003. 14 окт.). О послереволюционном периоде работы и эволюции НБ РК смотреть билиографию (размещена и в сети): (Национальная библиотека Республики Коми : библиогр. указ. / ГБУ РК «Национальная библиотека Республики Коми», отд. период. изд., библиогр. отд. Сыктывкар, 2012. 142 с.)



Здание городской управы на углу Спасской и Сухановской улиц (ныне это угол улиц Советской и Бабушкина).
Кроме самой управы, в этом же здании помещались правление общественного банка (на фотографии видна вывеска), сиротский суд и библиотека-читальня



Здание, специально построенное для библиотеки в 1958 г. по типовому проекту архитекторов А. Э. Лопатто и А. Г. Лысякова, дополненному и измененному архитекто . ром Ф. А. Тентюковой. С получением нового помещения библиотека стала именоваться Коми республиканской биб лиотекой им. В. И. Ленина, с 1992 г. – Национальной библиотекой Республики Коми. Фото 1959 г.

Сотрудники Национальной библиотеки Республики Коми : биобиблиогр. справ. / ГУ «Национальная библиотека Республики Коми», библиогр. отд. Сыктывкар, 2007. 279 с.: портр.

Арсеньев Ф. А. Вести из зырянского края // Русский дневник. 1859. № 45.

Безносиков Я. Н. Библиотечное дело // Культурная революция в Коми АССР М., 1968. С. 94-95.

Безносиков Я. Н. Об Усть-Сысольской общественной библиотеке и земской публичной библиотеке // Рассвет над Коми: очерк истории культурного строительства в Коми АССР. Сыктывкар, 1986. С. 5, 8-9.

Березина Е. П. Крупнейшее книгохранилище // Жизнь национальностей в Республике Коми. 2001. № 2. С. 14.

Библиографическая модель ядра фонда краеведческой и национальной литературы : библиогр. указ. / Нац. б-ка Респ. Коми, отд. краевед. И нац. лит.; сост. Е. П. Березина; ред. Н. К. Князева. Изд. 2-е, перераб. И доп. Сыктывкар, 2006. 170 с.

Библиотечное дело в Республике Коми : указ. лит. / Нац. б-ка Респ. Коми ; [сост.: Е. П. Березина, Л. Н. Рассыхаева, М. И. Ельсова]. Сыктывкар,1993. 196 с.

A // aA ef[

Бровина А. А., Рощевская Л.П. Первая в Усть-Сысольске – первая в Российской империи : к истории Национальной библиотеки Республики Коми // Библиотековедение. 2007. № 1. С. 102-108.

Бунаков Н. Новые материалы для определения народной образованности в Вологодской губернии // Памятная книжка Вологодской губернии на 1865 и 1866 годы. Вологда, 1866. Отд. 2. С. 54, 115-116.

Видеман Ф.И. О русско-зырянском словаре Н.П. Попова // С.-Петерб. филиал архива РАН. Ф. 2, оп. 1–1863, № 1.

Габов С. О «Полном рукописном русско-зырянском словаре коми языка Н.П. Попова // Пермистика–6: проблемы синхронии и диахронии пермских языков и их диалектов. Ижевск, 2000. С. 32–37.

Дело 1843 г. о русско-зырянском словаре, составленном штабс-капитаном Н.П. Поповым // РГИА. Ф. 387, оп. 1, ед. хр. 5057.

Долгова В. Синий дом в центре села // Молодежь Севера. 1984. 7 окт

Доронин П. Г. Комиын медводдза библиотекаяс // Войвыв кодзув. 1962. № 10. С. 51-57. – Пер. загл.: Самые первые библиотеки Коми.

Ельсова М. И. «Лишенному книги грозит отсталость...» // Республика. 1992. 24 июня.

Ельсова М. И. Усть-Сысольская «публичка» // Асыв (Утро). 1992. № 15 (авг.).

Ельсова М. И. Библиотеки города Усть-Сысольска (Сыктывкара) // История библиотек дореволюционной России. Становление и развитие: конф., 18-20 окт. 1994 г.: тезисы сообщений. СПб., 1994. С. 40-42.

Ельсова М.И. Библиотеки города Усть-Сысольска // История библиотек Коми края. Сыктывкар, 1997. С. 88-108.

Ельсова М.И. История библиотек Коми края. Сыктывкар, 1997. 151 с.

Ельсова М. И. Библиотеки города Усть-Сысольска (Сыктывкара) // История библиотек: исследования, материалы, документы : сб. науч. тр. СПб., 2002. Вып. 4. С. 30-44.

Ельсова М. И. Для блага уездной столицы : десятки лет первая публичная библиотека Усть-Сысольска существовала лишь на пожертвования // Республика. 2007. 24 нояб. (Историко-краеведческий выпуск «Дым Отечества»).

Жеребцов И.Л., Савельева Э.А., Сметанин А.Ф. История Республики Коми. Сыктывкар, 1996. 287 с.

Жизнь и смерть общественной библиотеки // Вечерний Сыктывкар. 1992. 6 янв.

Зарубежные ученые – исследователи коми языка: биобиблиогр. указ. / Нац. б-ка Респ. Коми, отд. лит. на иностр. яз., сектор финно-угор. лит.; сост.: Л. И. Латкина, Л. В. Давыдова. Сыктывкар, 2003. 238 с.

Зильберг Ц. И. Миллионы под одной крышей // Красное знамя. 1983. 22 марта.

Зильберг Ц. И. Сокровища семи этажей // Экспресс-неделя. 2002. № 46 (14-20 нояб.).

Известия из уездов губернии. Усть-Сысольск // Вологодские губернские ведомости : Часть неофициальная. 1853. № 28. С. 235-236. – Подписано: Ф. Б-г.

Искусство Коми республики: рек. указ. лит. / Коми респ. б-ка им. В. И. Ленина ; сост.: А. Г. Аксенова и др.. Сыктывкар, 1982. 119 с.

Искусство Республики Коми : библиогр. указ. / Нац. б-ка Респ. Коми, отд. искусств; сост. Л. Р. Ваймер ; ред. Г. А. Кравчук. Сыктывкар, 2001. 178 с.

Искусство Республики Коми, 1995–2004 : библиогр. указ. / Нац. б-ка Респ. Коми, отд. лит. по искусству; сост.: Л. А. Потолицына, О. А. Ерогодская, В. Н. Никитенко; библиогр. ред. Т. В. Фуфаева; макет-дизайн М. Л. Поповой. Сыктывкар, 2006. 354 с.

A // aA ef[

Исследователи Коми края : рек. указ. лит. / Коми респ. б-ка им. В. И.Ленина ; сост.: А. Г. Аксенова и др. ; ред. Е. А. Куштысев. Сыктывкар, 1984. 96 с.

Казаринова В. Н. Лыддьысь – мортӧ воан: [к 100-летию Национальной библиотеки Республики Коми] // Коми му. 2001. 10 июля. – Пер. загл.: Читай – человеком станешь.

Календарь знаменательных и памятных дат Республики Коми на [1968–2012] год / Нац. б-ка Респ. Коми, отд. краевед. и нац. лит. – 1967— Сыктывкар, 1967–2011. – До 1990 г. изд. выходило под загл.: Календарь памятных дат Коми АССР. Каменский З.А. Н.И. Надеждин. М., 1984.

Каталог редких изданий краеведческой и национальной литературы / Нац. б-ка Респ. Коми, отд. краевед. и нац. лит. ; [сост. Л. Н. Рассыхаева; ред. Е. П. Березина]. Сыктывкар, 1994. 127 с.

Каталог Усть-Сысольской земской публичной библиотеки. Великий Устюг, 1904. 50 с.

Кичин В. Е. Заметки о городе Усть-Сысольске // Северная пчела. 1852. № 83–84. С. 335-336.

Кичин В. Е. Нечто об Усть-Сысольске // Вологодские губернские ведомости: Часть неофициальная. 1865. № 34. С. 318.

Кичин В. Е. Об открытии народной библиотеки-читальни в Усть-Сысольске // Вологодские губернские ведомости: Часть неофициальная. 1899. № 165. С. 2-3.

Коми республиканская библиотека им. В. И. Ленина : путеводитель / сост. К. П. Якубчак ; отв. за вып. В. М. Пастерюк. Сыктывкар, 1982. 40 с.

Короткий зырянский словарь, составленный Яренского у. Шежамской вол. священником Василием Михайловым, а правленый и дополненный устьсысольским мещанином Иваном Р. Мальцевым // Рукописный отдел РНБ. О–XVI–10.

Красных Я. Перечень периодических изданий и газет, получаемых в городе Усть-Сысольске // Вологодские губернские ведомости : Часть неофициальная. 1853. № 33. С. 286-287.

Культура народов Республики Коми: фольклор, обряды, традиции, праздники : библиогр. указ. Вып. 2 / ГУ «Национальная библиотека Республики Коми», библиогр. отд., сектор информ. по культуре и искусству; сост. И. А. Ванькевич; ред. Т. И. Фуфаева. Сыктывкар, 2010. 55 с.

Кырнышева О. В. Источники по истории и реконструкции книжных собраний Усть-Сысольской общественной библиотеки // Духовная культура финно-угорских народов России : материалы Всерос. науч. конф. к 80-летию А. К. Микушева, 1-3 нояб. 2006 г., Сыктывкар. Сыктывкар, 2007. С. 239-242.

Кырнышева О. В. К проблеме национального семиозиса Европейского Севера России XIX в. // Семиозис и культура : по материалам IV междунар. науч. конф. «Национальный семиозис (дискурсы идентичности)», 25-26 апр. 2007 г., Сыктывкар: сб. науч. ст. Сыктывкар, 2007. Вып. 3. С. 356-360.

Кырнышева О. В. Формирование фонда Усть-Сысольской общественной библиотеки в 1865-1869 гг. : (на материале архивных документов) // Мудрость книжной культуры в век цифровых технологий : сб. материалов междунар. науч.-практ. конф., 7-8 нояб. 2007 г. Сыктывкар, 2008. С. 86-95.

Кырнышева О. В. Книжный фонд Усть-Сысольской общественной библиотеки : источники библиографической реконструкции // Книжные собрания Русского Севера: проблемы изучения, обеспечения сохранности и доступности : сб. ст. / Арханг. обл. науч. б-ка им. Н. А. Добролюбова. Архангельск, 2009. Вып. 4. С. 85-90.

A // aA ef[

Кырнышева О. В. История Усть-Сысольской общественной библиотеки в XIX в. // История библиотек: исследования, материалы, документы : сб. науч. тр. СПб., 2010. Вып. 8. С. 56-66.

Кырнышева О. В. Книжные фонды Усть-Сысольской общественной библиотеки как отражение исследовательских интересов к истории и культуре Коми края в XIX в. // Книжные собрания Русского Севера: проблемы изучения, обеспечения сохранности и доступности : сб. ст. / Арханг. обл. науч. б-ка им. Н. А. Добролюбова. Архангельск, 2010. Вып. 5. С. 93-100.

Кырнышева О. В. Краеведческая коллекция Усть-Сысольской общественной библиотеки как отражение интереса к изучению истории и культуры малой родины в XIX в. // Музеи и краеведение : труды Национального музея Республики Коми: материалы междунар. науч.-практ. конф. «Культурное наследие и глобализация. Опыт, проблемы, перспективы сохранения культурных ценностей в современном мире» / Нац. музей Респ. Коми. Сыктывкар, 2011. Вып. 8. С. 101-104.

Кырнышева О. В. Национальная библиотека Республики Коми: вчера и сегодня одного из крупнейших книгохранилищ Северо-Запада России // Знак. 2011. № 2. С. 28-30.

Кырнышева О. В. Книжный репертуар публичной библиотеки северной провинции в XIX веке (на примере Усть-Сысольского уезда Вологодской губернии) // Библиотековедение. 2011. № 1. С. 105.

Лауреаты премий Правительства Республики Коми: библиогр. справ. / Нац. б-ка Респ. Коми, отд. краевед. и нац. лит.; сост.: Е. П. Березина, Е. А. Туркина, В. Н. Казаринова, И. И. Табаленкова ; ред. Е. П. Березина. Изд. 2-е, доп. и испр. Сыктывкар, 2008. 307 с.

Литература о Республике Коми за 1956–2007 год / Нац. б-ка Респ. Коми, Б-ка Коми науч. центра УрО РАН. 1958– Сыктывкар, 1958–2011. До 1990 изд. выходило под загл.: Литература о Коми АССР.

Муниципальные публичные библиотеки Республики Коми: справ.-путеводитель / Нац. б-ка Респ. Коми ; сост. Т. О. Пономарева. Сыктывкар, 2003. 164 с.

Национальной библиотеке – 90 лет : сб. ст. и воспоминаний / Нац. б-ка Респ. Коми. Сыктывкар, 1994. 76 с.

Немцы в истории Республики Коми : библиогр. дайджест / АНО «Информационно-образовательный центр российских немце в Республике Коми», Нац. б-ка Респ. Коми ; сост.: Л. В. Давыдова, М. Г. Лапина ; гл. ред.: О. Ф. Штралер. Сыктывкар, 2008. 299 с.

Нестеров Е. А. Когда же впервые? : (О начале распространения периодической печати в Коми крае) // Вестник МГУ. Сер. 8. История. Филология.Философия. 1999. Вып. 3. С. 55-64.

Нестеров Е. А. Усть-Сысольск – лыддьысьысь кар // Войвыв кодзув. 2000. № 8. С. 72-75. – Пер. загл.: Усть-Сысольск – читающий город.

Нестеров Е. А. Периодические издания в Усть-Сысольской земской публичной библиотеке в начале XX века // «Библиотечное краеведение: от поисков утраченного к обретению национальной идеи» : Всерос. науч.-практ. конф., 19-22 нояб. 2002 г. Сыктывкар, 2003. С. 46-57.

Об открытии публичной земской библиотеки. Устав Усть-Сысольской земской публичной библиотеки // Журналы Усть-Сысольского уездного земского собрания очередного созыва 1901 года и доклады Управы с приложениями. Вологда, 1902. Ч. 3. С. 106.

Об общественной библиотеке города Усть-Сысольска // Повседневная жизнь Коми края / УрО РАН, Коми науч. центр, ин-т языка, лит. и истории. 2-е изд., доп. Сыктывкар, 2007. Вып. 1. С. 26-27.

A // aA ef[

Об отпуске на покупку книг для библиотеки (г. Усть-Сысольска) на 25 руб. с переводом самого склада (библиотеки) из управы в оную, с отпуском заведующему складом 60 руб. в год // Журналы и доклады Усть-Сысольского уездного земского собрания XXX очередной сессии 1899 г. Вологда, 1900. С. 36.

Об открытии публичной земской библиотеки. Устав Усть-Сысольской земской публичной библиотеки // Журналы Усть-Сысольского уездного земского собрания очередного созыва 1901 года и доклады Управы с приложениями. Вологда, 1902. Ч. 3. С. 106-110.

Об Усть-Сысольской публичной библиотеке // Москвитянин. 1849. № 3, Отд. V. С. 49-50.

Общественная библиотека в городе Усть-Сысольске, основанная частными лицами // Журнал Министерства внутренних дел. 1849. № 2. С. 278.

Объявление об открытии Усть-Сысольской уездной библиотеки // Зырянская жизнь. 1918. 28 июня (11 июля).

О городской публичной библиотеке в городе Усть-Сысольске // Вологодские губернские ведомости: прибавление к Вологодским губернским ведомостям № 6 [неофициальная часть]. 1838. № 6. С. 41.

О преобразовании Коми республиканской библиотеки им. В. И. Ленина в национальную библиотеку Коми ССР: постановление Совмина Коми ССР от 14.04.1992 № 172 // СПС Консультант Плюс: Законодательство: Республика Коми.

О присвоении имени В. И. Ленина Республиканской библиотеке Коми АССР : постановление Совета Министров РСФСР от 16.05.1958 № 466 // НА РК. Ф. 594. Оп. 1. Д. 190. Л. 1.

О русско-зырянском словаре штабс-капитана Н. Попова // С.-Петерб. филиал архива РАН. Ф. 2. Оп. 1. Д.1863. № 1.

Отзыв о рукописном словаре Николая Попова академика Шегрена // С.-Петерб. филиал архива РАН. Ф. 94. Оп. 1. № 86, 93. Текст словаря в настоящее время хранится в Институте восточных рукописей РАН: Попов Н.П. Русскозырянский словарь // С.-Петерб. филиал Института востоковедения РАН. Р. 2. Оп.5. № 7, 8.

Отношение заведующего Усть-Сысольской бесплатной народной библиотекой-читальней от 26 октября 1899 года за № 26 // Журналы и доклады Усть-Сысольского уездного земского собрания XXX очередной сессии 1899 г. Вологда, 1900. С. 94-96.

О чем писали в 1838 году газеты Усть-Сысольска / сост. Н. Шарапова // Усть-Сысольская жизнь. 2007. № 2 (дек.).

Памятники книжной культуры Республики Коми: каталог-путеводитель по фондам публичных библиотек Коми края XIX – начала XX вв. Вып. 1 : История Усть-Сысольской общественной библиотеки в документах / Нац. б-ка Респ. Коми ; авт.-сост. О. В. Кырнышева ; науч. ред. Е. А. Рыжова. – Сыктывкар, 2008. – 180 с.

Панюков А. Открывались в уезде библиотеки : к 90-летию Национальной библиотеки Республики Коми // Асыв (Утро). 1992. № 21 (нояб.). С. 3.

Писатели Коми: биобиблиогр. слов.: в 2 т. / Нац. б-ка Респ. Коми, Коми науч. центр УрО РАН, Лит.-мемор. музей И. Куратова; сост.: В. Н. Демин, Н. А. Нестерова; науч. ред. В. Н. Демин. Сыктывкар, 1996–2001.

Письма Николая Попова Шегрену / Под. к изданию Марья Лейнонен // Арт-Лад. 2009. № 3. С. 114–120; Арт-Лад. 2009. № 4. С. 25–40.

Питирим Александрович Сорокин (1889–1968) : биобиблиогр. указ. / Нац. б-ка Респ. Коми ; отд. лит. на иностр. яз. ; сост. Л. В. Давыдова. Сыктывкар, 2001. 260 с.

A // aA ef[

Политические репрессии в Коми крае (20–50-е годы): библиогр. указ. / Нац. б-ка Респ. Коми, Коми респ. благотвор. обществ. фонд жертв полит. репрессий «Покаяние»; сост.: В. Н. Казаринова, И. Г. Жукова, Е. В. Высоких; отв. ред.-сост. Е. П. Березина; ред. М. Б. Рогачев. Сыктывкар, 2004. 238 с.

Политические репрессии в Коми крае (20–50-е годы): библиогр. указ. / Нац. б-ка Респ. Коми, отд. краевед. и нац. лит., Коми респ. благотвор. обществ. фонд жертв полит. репрессий «Покаяние»; сост.: Е. П. Березина, В. Н. Казаринова, И. Г. Жукова; ред. Е. П. Березина, М. Б. Рогачев. 2-е изд., испр. и доп. Сыктывкар, 2006. 302 с.

Попов В.Ф. По поводу заметки А. Цембера «Две корреспонденции из гор. Усть-Сысольска в 1833 г. // Коми му. 1927. № 1–2. С. 82–83.

Попова Р.Л. «Добровольным вызовом…» // Родники Пармы–90. Сыктывкар, 1990. С. 80–87.

По родной республике : что читать о городах и районах Коми АССР : рек. указ. лит. / Коми респ. б-ка им. В. И. Ленина; сост.: Е. П. Березина, Л. Н. Рассыхаева. Сыктывкар, 1985. 134 с.

Природа Республики Коми и ее охрана : библиогр. указ. / Нац. б-ка Респ. Коми, отд. естеств.-науч. лит.; сост.: Л. Н. Игушева, Л. А. Южакова, В. П. Никитенко. Сыктывкар, 2004. 255 с.

Публичная библиотека в городе Усть-Сысольске // Живописная русская библиотека. 1856. № 23. С. 481.

Путь длиною в век: к 100-летию Национальной библиотеки Республики Коми, 1902–2002 : сб. / Нац. б-ка Респ. Коми ; [ред.-сост. Е. П. Березина]. Сыктывкар, 2002. 143 с.

Республика Коми: города и районы : библиогр. указ. / Нац. б-ка Респ. Коми, библиогр отд.; сост. С. И. Клещенко; ред.-сост. Н. А. Нестерова; макет-дизайн М. Л. Поповой. Сыктывкар, 2005. 319 с.

Рогачев М. Б. [Об общественной библиотеке города Усть-Сысольска] / М. Б. Рогачев, А. И. Цой // Усть-Сысольск: страницы истории. Сыктывкар, 1989. С. 140.

Рогачев М. Б. О любви к чтению и библиотеках // Столица зырянского края : Очерки истории Усть-Сысольска конца XVIII – начала XX веков. Сыктывкар, 2010. С. 214-220.

Российские исследователи коми языка: биобиблиогр. указ. / Нац. б-ка Респ. Коми, отд. лит. на иностр. яз., отд. краевед. и нац. лит.; сост.: Л. В.Давыдова, В. Н. Казаринова, Л. И. Латкина. Сыктывкар, 2007. 521 с.

Российские немцы в истории Коми края : библиогр. дайджест / Нац. б-ка Респ. Коми, отд. лит. на иностр. яз. ; сост. Л. В. Давыдова, М. Г. Лапина. Сыктывкар, 2007. 225 с.

Рощевская Л. П. Русские издания первой половины XIX века в общественной библиотеке г. Усть-Сысольска // Куратовские чтения. Сыктывкар, 1989. Т. 5. С. 68-74.

Рощевская Л. П. Общественные библиотеки Усть-Сысольска в XIX – начале XX в. // Изучение аграрной истории Европейского Севера СССР на современном этапе. Сыктывкар, 1989. С. 114-119.

Рощевская Л.П., Бровина А.А. Библиотечное дело на Европейском Севере в конце XVIII — начале XX века. Сыктывкар, 2002. С. 52.

Рыжова Е. А. Источники по истории и культуре Коми края в рукописном собрании Усть-Сысольской общественной библиотеки // Духовная культура финно-угорских народов: материалы Всерос. науч. конф. к 80-летию А. К.Микушева, 1-3 нояб. 2006 г., г. Сыктывкар. Сыктывкар, 2007. С. 248-254.

A // aA ef[

Рыжова Е. А. Деятельность А. И. Попова, первого библиотекаря Усть-Сысольской общественной библиотеки // Мудрость книжной культуры в век цифровых технологий : сб. материалов междунар. науч.-практ. конф., 7-8 нояб. 2007 г. Сыктывкар, 2008. С. 95-99.

Рыжова Е. А. Рукописное собрание Усть-Сысольской общественной библиотеки: общая характеристика // Духовное наследие народов Республики Коми: история и современность : материалы всерос. науч.-практ. конф. «Редкие книги в фондах современных библиотек, архивов, музеев» (к 20-летию отдела редкой и рукописной книги Научной библиотеки Сыктывкарского университета), 15-16 мая 2008 г. Сыктывкар, 2009. С. 27-33.

Сведения об Усть-Сысольской общественной библиотеке // Указатели библиотек в России / сост. Г. Н. Геннади. СПб., 1864. С. 34.

Святой Стефан Епископ Пермский : библиогр. указ. / Нац. б-ка Респ. Коми, Сыктывкар. гос. ун-т ; сост. И. И. Табаленкова ; науч. ред. Е. А.Рыжова. Сыктывкар, 1996. 61 с.

Составление краеведческих научно-вспомогательных и рекомендательных пособий: метод. рекомендации / ГУ «Национальная библиотека Республики Коми», библиогр. отд., отд. краевед. и нац. лит. ; сост.: Е. М.Демина, Н. А. Нестерова, Г. А. Кравчук, Е. Г. Нефедова. Сыктывкар, 2007. 55 с.

Томова Д. М. 130 лет со дня основания первой публичной библиотеки в городе Усть-Сысольске // Календарь памятных дат Коми АССР на 1967 г. Сыктывкар, 1967. С. 70-74.

Туркин А.И. Русско-зырянский словарь Н.П.Попова // Советское финно-угроведение. 1976. Т.12. №4. С. 293; То же. Арт-Лад. Сыктывкар. 2009. №. 3. С.101–109.

Туркин А.И. Попов Н.П. // Коми язык: энцикл. Сыктывкар, 1998. С. 365–369.

Хохлова О. А. Библиотека – центр просвещения в Коми крае // Зыряне в истории русской словесности : докл. науч. конф., 18-19 нояб. 1997 г., г. Сыктывкар. Сыктывкар, 2000. С. 80-85 ; Библиотековедение. 1998. № 3. С. 82-85.

Хохлова О. А. Национальная библиотека // Историко-культурный атлас Республики Коми. М., 1997. С. 235.

Хохлова О. А. Всякому, лишенному книги, грозит духовное нищенство // Республика. 1997. 14 авг.

Хохлова О. А. Национальная библиотека Республики Коми // Республика Коми: энцикл.: [в 3 т.]. Сыктывкар, 1999. Т. 2. С. 323-324.

Хохлова О. А. Национальная библиотека : Главная библиотека Республики – Национальная – в 2002 году отметит свой 100-летний юбилей // Атлас Республики Коми. М., 2001. С. 462-463.

Цембер А. Две корреспонденции из г.Усть-сысольска в 1838 г. // Коми му. 1926. Вып. 12. С. 29-30.

Цивилева Л. Еще о центральной библиотеке // Югыд туй. 1924. 4 марта.

Чисталева И. Кладезь человеческой мудрости // Молодежь Севера. 1980. 7 сент.

Чупрова Л. Н., Колегова И.В. Достояние республики // Столица. 2006. 24 мая. С. 10.

Щепина В. И. Храм книги: к 130-летию Усть-Сысольской публичной библиотеки // Красное знамя. 1967. 16 нояб.

Widemann F.J. Syrjanisch-deutsches Worterbuch nebst einem Wotjakisch-deutschen im Anbage und einem deutschen Register. SPb., 1880.

1838 г.

Начали издаваться *Вологодские и Архангельские губернские ведомости,* где появлялись географические и статистические сведения о Вологодской губернии.

A // aA ef[

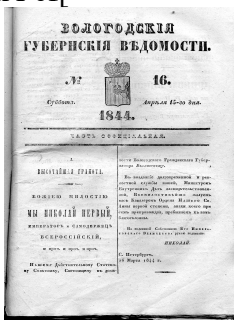
ВОЛОГОДСКІЯ
ГУБЕРНСКІЯ ВѢДОМОСТИ.
№ 16.
1844.


АРХАНГЕЛЬСКІЯ
ГУБЕРНСКІЯ ВѢДОМОСТИ.
№ 5.
СРЕДА ГЕНВАРЯ 15. ДНЯ.
1838.
ЧАСТЬ ОФФИЦІЯЛЬНАЯ.



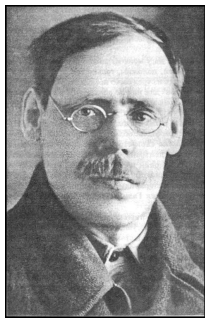

Огородников С.Ф. Попов А.Н.

Архангельские Губернские Ведомости // Энциклопедический словарь Брокгауза и Ефрона. СПб., 1890.

Ахаткин З., Полный систематический указатель статей и заметок об Архангельской губернии, помещенных в неофициальной части «Архангельских губернских ведомостей» за 1869—1881 гг., под редакцией Н. В. Санчурского. Архангельск, 1883.

Блохин, В. Ф. Провинция газетная: Государственное управление периодической печатью и становление газетного дела в российской провинции (1830-е - 1870-е гг.). Брянск: «Курсив», 2009. 384 с.

Буторин М. В. Провинциальная печать Европейского Севера России (правовые, организационные и социально-экономические аспекты). М.; Архангельск: Институт управления, 2011. 184 с.

Ермилов Н. Пятидесятилетие издания Архангельских губернских ведомостей // Архангельские губернские ведомости. 1888. №2.

Ефимов Н. Е., Полный систематический указатель статей и заметок, касающихся Архангельской губернии, помещенный в неофициальной части «Архангельских губернских ведомостей» за 1882-1887 годы. Архангельск, 1888.

Круглов А.В. Пережитое // Вологда в воспоминаниях и путевых записках (конец XVIII-начало XX веков). Вологда, 1997. С. 229-284.

Михайлов В., Указатель статей, помещенных в «Архангельских губернских ведомостях» за 1865 и 1866 гг., относящихся до Архангельской губернии // Архангельские губернские ведомости. 1880. № 17.

Никитин В. Первая газета в Вологде // Кр. Север. 1963. 6 фев.

Попов А. Периодическая печать в Архангельске // Изв. АОИРС. 1914. №8. С. 8-14.

Попов А.Н. Указатель статей, помещенных в неофициальной части "Архангельских Епархиальных Ведомостей" за первые 25 лет их существования с 1888 по 1912 год / [А. Н. Попов].Архангельск,1915.137с. *Из Арханг. Епарх. Ведом. 1913-1915 г.г.*

Попов А.Н. Архангельская промышленность и меры к ее развитию. Архангельск, 1918. 17 с.

A // aA ef[

Попов А.Н. Архангельский край : статистико-экономический очерк. Архангельск, 1923. 51 с.

Попов А.Н. Быт и люди Севера // На Северной Двине. Архангельск, 1924. С. 1-3.

Попов А.Н. Город Архангельск: История. Культура. Экономика : краткий краевед. очерк с приложением плана. Архангельск, 1928. 61 с.

Попов А.Н. Библиография интервенции и гражданской войны на Севере. С приложением указателя литературы по общественно-политическому движению в Архангельской губернии и Северной ссылке до 1917 г. Архангельск: [б. и.], 1928. 51 с.

Попов А.Н. Северная библиография: систематический указатель книг и журнальных статей за 1929 год; Сев. бюро краеведения. Архангельск: Севкрайгиз, 1932. 40 с.

Провинциальная журналистика и жизнь Российской империи в XIX - начале XX в.: Сб. науч. ст. / Сост. и науч. ред. А. А. Кожанов, В. В. Волохова, А. В. Голубев. Петрозаводск: Изд-во ПетрГУ, 2008. 168 с.

Систематический указатель газетных статей / [сост.: Ан. Попов]. Архангельск. №1: Январь 1925 г. 1925. 20 с.

Систематический указатель газетных статей / [сост.: Ан. Попов]. Архангельск. № 2 : Февраль 1925 г. 1925. 30 с.

Список редакторов и сотрудников неофициальной части губернских ведомостей с 1838 по 1852 годы // Вестник РГО. 1860. Кн. 6, 4. С. 60-70.

Степановский И. К. Вологодские губернские ведомости за пятидесятилетие (1839—1888). Вологда, 1888.

Чубинский П., Список статей, помещенных в «Архангельских губернских ведомостях» по части истории, географии, этнографии и статистики губернии с начала издания их в 1838 году по 1 января 1865 года. Архангельск, 1865.

Шурупова Е. Е. «Губернские ведомости» и интерес к истории в дореволюционной провинции (на материалах Архангельской губернии). Саарбрюккен, 2011. 245 с.

1840-1843 гг.

В.Н.Латкин побывал *на Печоре*. В своих дневниках описал природу, пути сообщения, быт и занятия населения, а также привел некоторые сведения об условиях освоения Печорского края.

A // aA ef[

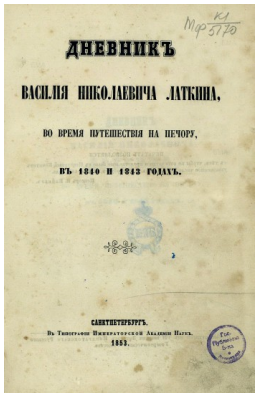
ДНЕВНИКЪ

ВАСИЛІЯ НИКОЛАЕВИЧА ЛАТКИНА,

ВО ВРЕМЯ ПУТЕШЕСТВІЯ НА ПЕЧОРУ,

ВЪ 1840 И 1843 ГОДАХЪ.

САНКТПЕТЕРБУРГЪ.

1853.





В.Н.Латкин. Зарянко С. К. Портрет семьи Латкиных, 1848—1849





Серафима Пантелеева- дочь Николай Латкин - сын

Латкин В.Н. Заметки о самоедах. Из дорожного дневника В.Н. Латкина // ЖМВД. 1844. № 7. С. 3–33.

Латкин В.Н. Поездка на Печору (Извлечение из дневника В.Н. Латкина) // ЖМГИ. 1844. Ч. 2. Смесь. С. 18–30, 129–144.

Латкин В.Н. Поездка на Печору // Московские ведомости. 1844. № 64, 65.

Латкин В.Н. Поездка на Печору // Вологодские губернские ведомости. 1844. № 33, 34.

Латкин В.Н. Поездка на Печору // Архангельские губернские ведомости. 1844. №35–37.

Латкин В.Н. Поездка на Печору // Северная пчела. 1844. Вып.24.

Латкин В.Н. Путешествие г. Латкина по северо-восточной части Архангельской губ. // С.-Петерб. ведомости. 1844. № 140. С. 637–638; № 141. С. 641–642.

Латкин В.Н. О зырянах // ЖМГИ. 1845. Ч. 16. Смесь. С. 1–5.

Латкин В.Н. Дневник Василия Николаевича Латкина во время путешествия на Печору в 1840 и 1843 годах. Часть первая и вторая // Зап. ИРГО. 1853. Кн. 7.

A // aA ef[

Латкин В.Н. Ответ на статью Р.С.Т. «К вопросу о Печорском крае»: по поводу статьи в журнале М-ва Гос. Имуществ. // Санкт-Петербургские ведомости. 1862. №196-198.

Латкин В.Н. О золотопромышленности в Сибири // С.-Петерб. ведомости. 1863. № 103. То-же: // Биржевые ведомости. 1863 или 1893? № 193.

Латкин В.Н. О наших промышленных делах // Биржевые ведомости. 1966. №135. С. 137-165.

Латкин В.Н. О золотопромышленности в Сибири. СПб., 1864.

Латкин В.Н. Ответ золотопромышленника на статьи, напечатанные в «Народном богатстве», 1864, № 81, и «Биржевых ведомостях», 1864. № 89, по поводу составленных новых правил о золотопромышленности. СПб., 1864.

Латкин В.Н. О наших промышленных делах // Биржевые ведомости. 1866. №135. С. 137-165.

Латкин В.Н. О торговоми балансе. СПб., 1866.

Латкин В.Н. Ответ корреспондентам Санкт-Петербургских ведомостей о Печорском деле // С.-Петерб. ведомости. 1867. № 40.

Латкин В.Н. О золотопромышленности в Сибири // Биржевые ведомости. 1893. № 193.

Латкин В.Н. (некролог) // Народная газ. 1867. № 44.

Латкин В.Н. (некролог) // Иллюстрированная газ. 1867. № 45.

Латкин В.Н. (некролог) // Голос. 1867. № 354.

Латкин В.Н. (некролог) // Вологодские ГВ. 1868. № 4.

Латкин В.Н. (некролог) // Русский архив. 1869. № 11–12.

Латкин В.Н. (некролог) // Отчет РГО за 1867 год. СПб. 1868.

Латкин В.Н. // Энциклопедический словарь Брокгауза и Ефрона. Т. 23а. С. 577.

Латкин В.Н. Дневник Василия Николаевича Латкина, во время путешествия на Печору в 1840 и 1843 годах: (фрагменты) // Памятники Отечества. Земля Коми: альманах Всерос. Об-ва охраны памятников истории и культуры. М., 1996. Вып.36. С. 87-97.

Латкин В.Н. Дневник Василия Николаевича Латкина, во время путешествия на Печору в 1840 и 1843 годах: (фрагменты) // Арт. 2007. №1. С. 137-149.

Василий Николаевич Латкин. К 200-летию со дня рождения. Сыктывкар, 2009. 546 с. (В этом издании собраны материалы обо всем что касается творчества и жизни В.Н.Латкина, перепечатан «Дневник…»). Многие библиографические сведения приводятся и в этом указателе.

Латкин Василий Николаевич // Исследователи Коми края: указатель лит-ры. Сыктывкар, 1984. С. 46-47.

Латкин Василий Николаевич // Брокгауз, Ефрон. Энциклопедия. М., 1991. Т.33. С. 384. Репринт, воспроизведение Т.17. СПб., 1890 г.

Латкин Н.В. В.Н. Латкин // Энциклопедический словарь Брокгауза и Эфрона. Т. 23. С. 577.

Высочайшия повеления «О предоставлении компании капитана Крузенштерна привилегии на вырубку лесов в Печорском крае» // ЖМГИ. 1863. Ч. 82. № 1. С. 12–15.

Арсеньев Ф. Несколько слов, сказанных при открытии жнского училища вУсть-Сысольске // Вологодские губернские ведомости. 1858. №40. С. 374-375.

Арсеньев Ф. О промышленных делах и торговых сношениях в зырянском крае // Памятная книжка Вологодской губернии на 1865 и 1866 гг. Вологда, 1866. 62 с.

Арсеньев Ф.А. Торговые сношения в зырянском крае // Знание. 1871. №7. Сю 22-30.

A // aA ef[

Бахтиаров А.А. Брюхо Петербурга: очерки столичной жизни. СПб, 1994. 221 с.

Белицкая А.Л. Опыт строительства выставки «… и я успею что-нибудь сделать» (К 200 – летию купца и промышленника В.Н.Латкина» // Известия Общества изучения Коми края. Сыктывкар, 2010. №13. С. 5-8.

Березина Е.П., Гурьева Н.В. Сборник «Василий Николаевич Латкин» - новый краеведческий информационный продукт национальной библиотеки Республики Коми в системе национальной библиографии // Известия Общества изучения Коми края. Сыктывкар, 2010. №13. С. 8-12.

Богданов И.А. Деятель не из ряда обыкновенных // Вечерний Петербург. 2000. 15 января.

Богданов И. Петербургская фамилия: Латкины. СПб., 2002. 296 с.

Болдырев А.А., Ионов Ю.А. Троицко-Печорск. Сыктывкар, 1974. 56 с.

Вавилов П.П., Кудрявцева Л.А. В.Н.Латкин и его дневник путешествий на Печору // Изв. Коми фидиала ВГО. 1964. Вып.9. С. 70-76.

Вавилов П.П., Кудрявцева Л.А. В.Н.Латкин и его дневник путешествия на Печору // Ленинец. 1967. 15-17 сентября; Красная Печора. 1967. 23 сентября, 3 октября.

Вехов Н. Ради выгоды России // Московский журнал. 2001. 1 марта.

Волков Ю. Заметки и впечатления охотника по Вологодской губернии: ст19-я // Вологодские губернские ведомости. 1854. №34.

Габов П.В. Путевые заметки В.Н.Латкина об Усть-Цильме (1840-1843) // Вторые Мяндинские чтения: Мат-лы конф. Сыктывкар, 2011. Т.2. С. 48-50.

Геннади Г. Справочный словарь о русских писателях и ученых, умерших в 18 и 19 столетиях… Т.2. Берлин, 1880. С. 217.

Годубева О.Д. «В безвременье ты жил, безвременно угас….» // Автографы заговорили. М., 1991. С. 110-115.

Дилакторский П.А. Латкин василий Николаевич // Вологжане краеведы: мат-лы для словаря писателей. Вологда 1900. С. 62.

Доронин П. Зіль да писькӧс йӧз (Трудолюбивые и ловкие люди. О семье Латкиных) // Войвыв кодзув. 1967. Вып.2. С. 49-55. Пер. загл.: Трудолюбивые и пробивные люди.

Доронин П.Г. Материалы по коми этнографии // Национальный архив Республики Коми. Ф. 1346, оп. 1, № 40, л. 2–3.

Ежов Ф. Заметки и воспоминания заезжего о зырянах // Вятские губернские ведомости. 1857. №21, С. 126-127.

Ельсова М. Для блага уездной столицы // Республика. 2007. 24 ноября. (Дым Отечества).

Жеребцов И.Л. «Страна процветет» // Связь времен. Сыктывкар, 2000. С. 159.

Жеребцов И. Хорошо забытое старое? (К 180-летию со дня рождения В.Н.Латкина) // Молодежь Севера. 1990. 24 января.

Жеребцов И., Таскаев М., Плосков И. Династия купцов Латкиных // Панорама столицы. 1999. 16 декабря.

Жеребцов И.Л., Таскаев М.В. Династия купцов Латкиных // Связь времен. Сыктывкар, 2000. С. 132-133.

Жилинский А.А. Россия на севере: (К описанию жизни и деятельности М.К.Сидорова) .

Забоев А. Жизнь ради будующего // Красное знамя. 1973. 3 марта.

Забоева Ф.И. Из воспоминаний учительницы // Войвыв кодзув. 1955. «12. С. 57-60.

A // aA ef[

Королев В. Печора, надежда моя… : страницы жизни и борьбы М.К.Сидорова // Следопыт севера. Архангельск, 1986. С. 70-83.

Королев В. По Печоре 140 лет назад // Ленинец. 1986. 15 февраля.

Королев В.Н. В «диком» и забытом краю // России беспокойный гражданин. Сыктывкар, 1987.

Королев В. Косьмо, нерпало Печора-мамой // Войвыв кодзув. 1989. №4. С. 59-63.

Королев В. Его знали в Париже и на Печоре (В.Н.Латкин) // Красное знамя. 1990. 4 января.

Королев В. Экспедиция … 1843 воо // Звезда. 1990. 14 апреля; Ленин туйод. 1990. 26 мая.

Королев В. Экспедиция в 1843 год // Стех. 1990. №2. С.3; Заря. 1990. 17 апреля; Красное знамя. 1990. 25 апреля; Наръяна вындер. 1990. 14 июня; Речник Печоры. 1990. 20 апреля; Ухта. 1990. 24 мая; Туристские новости. 1990. 29 мая-11 июня.

Королев В. Под крылом белого лебедя // Голос строителя. 1990. 25 июля.

Королев В. Вернем ли долг памяти // Речник Печоры. 1990. 5 января.

Королев В.Н. В память о путешественнике и исследователе / Беседу вел Н.Травяников // Новый Север. 1990. 31 июля.

Королев В. Путешествие в 1843 год // Заря. 1990. 5 июля.

Королев В. Летопись печальная Печоры // Рифей. Урал: краеведческ. Сборник. 1990. Челябинск, 1990. С. 205-216.

Королев В. По следам Василия латкина // Молодежь Севера. 1990. 30 марта, 24 августа; Речник печоры. 1990. 8 июня; Красная печора. 1990. 30 августа; Ухта. 1990. 28 августа, 6 сентября; Новый Север. 1990. 28 августа, 1,4 сентября; Нарьяна вындер. 1990. 13,14,18,20. сентября. .

Королев В. Сетiс оломсо чужан муыслы (Жизнь посвятил родному краю) // Войвыв кодзув. 1990. Вып.1. С. 72-74.

Королев В. Увековечено имя достойное // Красное Знамя. 1990. 22 марта.

Королев В., Королева Л., Усачев А. Шыодчом (В.Латкинлон улича кузя) // Югыд туй. 1990. 20 октября. Пер. загл.: К присвоению улице имени Латкина.

Королев В. Василий Латкин туйясод // Войвыв кодзув. 1991. №2. С. 56-65. Пер.загл.: По следам Василия Латкина.

Королев В. «Биармиялон» маршрутъяс // Звезда. 1991. 12 января. (По следам путешествия В.Н.Латкина в 1843 г).

Королев В. Радетель Севера // Красноярский краевед. Красноярск, 1991. Вып.1. С. 66-84.

Королев В. Седая Печора // Полярный круг. М., 1991. С. 185-196.

Королев В.Н. В.Н.Латкин, новые биографические данные: докл. На заседании КФ ГО СССР, посвященном 180-летию со дня рождения В.Н.Латкина // Владимир Королев: библиограф. Указ. Сыктывкар, 1992. С. 47(№21).

Королев В.Н. «Из Пермии в Мангазею»: проект Коми центра путешественников «Биармия» // Парма. 1992. №1. С.41-44. (Об увековечении памяти В.Н.Латкина).

Korolev V. Tutkimus-matkailijoiden jaljilla // Karelia. 1992. №3. S. 82-88.

Королев В.Н. «Биармия» // Республика Коми: энциклопедия. Сыктывкар, 1997. Т.1. С. 258-259.

Королев В. "Желавший блага своей родине" // Дым отечества: Приложение к газете Республика. 2000. 19 февраля; Красное знамя. 2000. 8 февраля.

A // aA ef[

Королев В. «Зырянин, желавший блага своей родине…» // Наука урала. 2000. №5. (март).

Королев В. Латкин – наш известный земляк // Звезда. 2008. 7 июня.

Королев В., Габов С. «Деятель не из ряда обыкновенных…» // Звезда. 2009. 21 августа.

Королев В.Н. Загадка Василия Латкина // Известия Общества изучения Коми края. Сыктывкар, 2010. №13. С. 82-89.

Королева Л. Василий Латкинлон туйясод // Югуд туй. 1990. 21 июля. Пер. загл.: По следам Василия Латкина.

Королева Л. Памяти ученого // Красное знамя. 1990. 10 января.

Королева Л. Юсь борд улын // Звезда. 1990. 24 июля. Пер. загл.: Под крылом лебедя.

Костромина И. Хозяйка светлого дома // Красное знамя. 1988. 12 февраля. (О племяннице В.Н.Латкина А.М.Герд и ее муже А.Я.Герде.

Котов П.П. Экспедиции и обследования Коми края // Историко-культурный атлас Республики коми. М., 1997. С. 84-86.

Котов П.П. Экспедиции и обследования Коми края // Атлас Республики Коми. М., 2001. С. 302-305.

Кудряшова В.М. Достойные сыны коми народа // Известия Общества изучения Коми края. Сыктывкар, 2010. №13. С. 106-110.

Лача Л. Первопроходец: [исследователь края, золотопромышленник, купец В.Н. Латкин] // Столица. 2006. 18 окт. С. 12.

Лашкарев С. В.Н.Латкин и Печорская компания // Голос. СПб., 1867. Вып. 354.

Лашкарев С.В В.Н.латкин и печорская компания // Вологодские губернские ведомости. 1868. №4, 5.

Лезликова Н.В., Мелехина В.В., Силин В.И. Динамика населенных пунков по маршруту В.Н.Латкина // Известия Общества изучения Коми края. Сыктывкар, 2010. №13. С. 112-117.

Лимерова В.А. «Дневник Василия Николаевича Латкина во время путешествия на Печору в 1840 и 1843 годах» жанр путешествия в становлении коми прозы // Проблемы жанровой поэтики коми литературы. Сыктывкар, 2007. С. 7-34. (Труды ИЯЛИ Коми филиала КНЦ УрО РАН, вып.65).

Лимерова В.А. К проблеме становления «художественного» в путевых жанрах коми прозы XIX в. // «Мультикультурализм» в современном художественном мышлении: Сб. статей. Тюмень, 2007. С. 163-168.

Лимерова В.А. «Прошу снисхождения … к рассказу моему». О «Дневнике В.Н.Латкина во время путешествия на Печору в 1840 и 1843 годах» // Арт. 2007. №1. С. 125-136.

Лодыгин В. Кытчо волывлісны шведъяс… Ленин тууйод. 1990. 3,5 июля; Звезда. 1990. 19,21 июля; Пер. загл.: Там где бывали шведы.

Малыхина А., Бельский К. Родословная небдинского крестьянина Латкина // Вечерний Сыктывкар, 1994. 19,21,26 июля.

Мартынов В. Вӧвлі татшӧм коми ань (О дочери В.Н.Латкина) // Войвыв кодзув. 1986. Вып.3. С. 52-54.

Мартынов В. Становление коми литературы: идейно-эстетический аспект. М.:Наука, 1989. 232 с.

Мартынов В., Плосков И. "Быть полезным моим одноземцам"- к этой цели стремился всю свою жизнь литератор, экономист и промышленник В.Н.Латкин // Молодежь Севера. 1989. 21 мая.

A // aA ef[

Мартынов В. Латкин рӧдысь гижысьяс (Писатели из рода В.Н.Латкина: С.В.Латкина (Пантелеева), В.Н.Латкин, М.М.Латкина) // Коми му. 1994. 6, 9 августа // Перымса Стефансяно миян нэмодз. 1997. С. 41-45.

Мартынов В. Василий Николаевич латкин // Йолога. 1999. №42 (окт). С.7.

Мартынов В. Латкин Василий Николаевич // Литераторы земли Коми. Сыктывкар, 2000. С. 89.

Мацук М.А., Шаньгина В.В. Торговля и пути особщения в Коми крае в XIX веке. Сыктывкар, 1996. 214 с.

Мартынов В., Плосков И. "Вӧча бур ас войтырлы..." (Сделаю хорошее своему народу...) // Коми му. 1994. 7 июля.

Миронова Н.П. Размышления В.Н.Латкина «о наших промышленных делах» // Известия Общества изучения Коми края. Сыктывкар, 2010. №13. С. 125-129.

Мирошниченко Л. По следам Василия Латкина // Усинская новь. 1990. 10 августа.

Николаев В. Позади 5000 километров // Молодежь Севера. 1990. 10 августа. (Об экспедиции В.Королева).

Осташев В. Маршрутами Севера // Красная печора. 1991. 6 апреля. (О путешествии В.Королева).

Очерки Печорского края. М., 1858. 88 с. (Чтение для взрослых детей). В основу первого очерка легло сочинение В.Н.Латкина.

Пантелеев Л.Ф. Воспоминания. М., 1958.

Панюков А. Латкин Василий и другие (К 185-летию со дня рождения В.Н.Латкина) // Заря. 1994. 23 августа.

Панюков А. Латкинлон мыж (Вина Латкина) // Коми му. 1994. 3 марта; Парма гор. 1994. 24 сентября.

Пантелеев Л.Ф. Воспоминания. М., 1958. 845 с.

Панюков А. По пути василия латкина: очерк // ленинец. 1993. 6,11 августа. (О путешествии журналиста Ю.А.Волкова).

Панюков А. Латкин Василий и другие // Заря. 1994. 23 августа; 1996. 1,11 июня.

Панюков А. Латкин Василий и Припечорье // Новый север. 1995. 27 июля.

Панюков А. Латкинъяс // Звезда. 1994. 21 апреля; 14, 19 мая; 6,12,23,28 июля. (О семье В.Латкина).

Панюков А. Латкинъяс // Войвыв кодзув. 2001. №11. С. 63-78.

Пасецкий В.М. На рубеже континентов // Очарованный надеждой. Л., 1970. С. 224-228.

Пасецкий В.М. Русские открытия и исследования в Арктике: первая половина XIX в. Л., Гидрометеоиздат, 1984. 274 с.

Переписка В.Н. Латкина и Ф.М. Достоевского // Достоевский Ф.М. Полное собр. соч. Л.,1985. Т. 28. Кн. 2. С. 184–185; а также ИРЛИ. Ф. 9, д. 756.

Пикуль В. Великий патриот: (М.К.Сидоров) // Полярный круг. 1991. М., 1991. С. 441-450.

Плосков И. «Петербургские» коми // Красное знамя. 1988. 5 февраля. (О С.В.Пантелеевой).

Плосков И. И в науке и в искусстве: Из итальянских и швейцарских писем С.В.Пантелеевой (Латкиной) // Красное знамя. 1990. 14 апреля.

Плосков И. Италияысь письмояс // Войвыв кодзув. 1991. №1. С. 64-66. (Пер. загл.: Письма из Италии.

A // aA ef[

Плосков И. Нималана йозкод волі тодса // Коми му. 1991. 23 ноября. Пер. загл.: Была знакома с именитыми людьми С.В.Пантелеева.

Плосков И. Два письма И.Е.Репина // Парма. 1992. №1. С. 87-88. (Из переписки с дочерью С.В.Пантелеевой).

Плосков И. Такая вот семья // Парма. 1994. Вып.3-4. С. 68-69.; Республика. 1994. 12 сентября.

Плосков И. Василий Латкин да сылӧн родвуж (Василий Латкин и его родня) // Коми му. 1994. 11 января.

Плосков И. Вӧлі ыджыд культураа морт (Был большой культуры человек, о С.В.Латкиной (Пантелеевой) - писателе и художнике) // Йолога. 1994. Декабрь. Вып.49.

Плосков И. Серафима Пантелеевалон письмояс… // Коми му. 1995. 3 яюня.

Плосков И. Уна кыв тодлісны // Коми му. 1996. 21 сентября.

Плосков И. Тодісны некамын кыв // Йолога. 1997. Апрель (№14).

Плосков И. Коми «промышленник» Василий Латкин // Йолога. 1999. №47.

Плосков И. Тодчана, вылын культура йоз (Василий Латкинлон родвуж-семья) // Йолога. 1999. №9. Пер. загл.: Известные люди с высокой культурой.

Плосков И. Петербургские коми // Север. 2000. №11. С. 135-137. (О семье Латкиных).

Плосков И. Тодса и тодтом нимъяс // Коми му. 2000. 1 февраля. Пер. загл.: Известные и неизвестные имена.

Плосков И.А. Петербургские коми // Василий Николаевич Латкин (1809/10-1867): к 200-летию со дня рождени. Сб. Мат-лов. Сыктывкар, 2009. С. 76-77.

Плосков И.А. И в науке, и в исскустве // Василий Николаевич Латкин (1809-1867): к 200-летию со дня рождени. Сб. Мат-лов. Сыктывкар, 2009. С. 148-151.

Плосков И.А. Италияысь письмояс // Василий Николаевич Латкин (1809-1867): к 200-летию со дня рождени. Сб. Мат-лов. Сыктывкар, 2009. С. 153-158.

Плосков И.А. Два письма И.Е.Репина // Василий Николаевич Латкин (1809/10-1867): к 200-летию со дня рождени. Сб. Мат-лов. Сыктывкар, 2009. С. 158-160.

Плосков И. Петербургские коми (О родословной семьи Латкиных) // Север. 2000. №11. С. 135-137.

Плосков И.А. Петербургские коми: из переписки Серафимы Латкиной (Пантелеевой) // Василий Николаевич Латкин (1809/10-1867): к 200-летию со дня рождени. Сб.Мат-лов. Сыктывкар, 2009. С. 170-173.

Плосков И.А., Мартынов В.И. «Быть полезным моим одноземцам // Василий Николаевич Латкин (1809/10-1867): к 200-летию со дня рождени. Сб. Мат-лов. Сыктывкар, 2009. С. 60-64.

Плосков И.А., Мартынов В.И. «Воча бур ас войтырлы …» (В.Н.Латкин) // Василий Николаевич Латкин (1809/10-1867): к 200-летию со дня рождени. Сб. Мат-лов. Сыктывкар, 2009. С. 70-75.

Плосков И.А., Мартынов В.И. «Воча бур ас войтырлы…» (В.Н.Латкин) / Мартынов В.И. Перымса Стефансянь миян нэмодз. Коми литературалызь торытья да талунъя лист бокъяс восьтігон. Сыктывкар, 1997. С. 46-53.

Плосков И.А., Таскаев М.В., Жеребцов И.Л. Династия купцов Латкиных // Панорама столицы. 1999. 16 декабря.

Плосков И.А., Цыпанов Е.А. Василий Латкин да сылон нималана рцдвуж // Василий Николаевич Латкин (1809/10-1867): к 200-летию со дня рождени. Сб. Мат-лов. Сыктывкар, 2009. С. 177-182.

A // aA ef[

Попов В. Записал в своем "Дневнике". Из прошлого нашего края // Новый Север. 1979. 3 апреля.

Попов В. Свидетели прошлого: Печора и Цильма в описаниях В.Н.Латкина и С.В.Максимова // Красная Печора. 1979. 21,24,26,28,31 июля; 3 июля, 2, 4 августа. Попов В. Плавание Латкина по Усе (фрагменты из "Дневника..." В.Н.Латкина) // Усинская новь. 1980. 30 август, 2, 6, 9 сентября.

Попов И. Мыйла оз тодны В.Н.Латкинос // Югыд туй. 1990. 8 декабря. Пер. загл.: Почему не знают В.Латкина.

Попов С.А. (Чожмор). Несколько слов о В.Н.Латкине // Коми му. 1928. №9-10. С. 82-83.

Плосков И. Такая вот семья ... // Парма. 1994. Вып. 3-4. С. 68-69; Республика. 1994. 12 сентября.

Плосков И. Италияысь письмӧяс (письма из Италии, о дочери В.Н.Латкина) // Войвыв кодзув. 1991. Вып.1. С. 64-66.

Плосков И. "Петербургские" коми (о дочери В.Н.Латкина) // Красное знамя. 1988. 5 февраля.

Плосков И. Нималана йӧзкӧд вӧлі тӧдса (о дочери В.Н.Латкина) // Коми му. 1991. 23 ноября.

Плосков И. Коми «промышленник» Василий Латкин // Йӧлӧга. 1999. №8.

Плосков И. Тӧдчана, вылын культураа йӧз (Василий Латкинлӧн рӧдвуж-семья) // Йӧлӧга. 1999. №9.

Пыстин М.С. Свет над печорой: Печорскому пароходству 50 лет. Сыктывкар, 1981. 120 с.

Пыстин М. С. Печора. Сыктывкар: Коми книжное издательство, 1979. 143 с.

Пыстин М.С. Печорский меридиан. Сыктывкар, 1989. 272 с.

Рощевская Л.П. «Дневник Василия Николаевича Латкина во время путешествия на печору в 1840 и 1843 годах» // Республика коми: энциклопедия. Сыктывкар, Т.1. С. 405.

Свенске К.Ф. Обзор главнейших путешествий и географических открытий в пятилетие с 1848 по 1853 г. СПб., 1855. Т. 1. С. 42

Сивкова А. Феномен Василия Латкина // Дым Отечества. 2010 год. Сыктывкар, 2014. С. 27-33. Фото. То-же: Дым Отечества / Республика. 2010. 27 марта.

Сивкова А. Наследие Василия Латкина // Дым Отечества. 2010 год. Сыктывкар, 2014. С. 360-361. Фото. То-же: Дым Отечества / Республика. 2010. 17 марта.

Сидоров М.К. Север России. СПб., 1870. 557 с.

Силин В.И. 150 лет назад // Очерки по истории географических исследований на территории Коми края. Сыктывкар, 1996. Ч.1. С. 33-36.

Систематическое описание коллекций Дашковского этнографического музея / Сост. В.Ф.Миллер. М., 1887. Вып.1. 161 с. (В.Н.Латкин – библиография. С. 56).

Стасов В. По следам Василия Латкина // Водный транспорт. 1990. 19 мая.

150 лет (1853г.) изданию «Дневник …» В.Н.Латкина // Календарь знаменательных и памятных дат Республики коми на 2003 год. Сыктывкар, 2002. С. 53-54.

Сухогузов П.Г. Научные исследования и картографические работы в Коми крае в XIX – начале XX веков // Легенды и действительность. Сыктывкар, 2000.

Сухогузов П.Г. Старые карты нашего Севера // Родники пармы. Сыктывкар, 1993.

Терюков А. «Неватас»: коми землячество на берегах Невы // Финноугория. Этнический комфорт. 2008. №5. С. 28-31.

A // aA ef[

Утков В.Г. Открыватели новых дорог // Предвестники: Связь времен. М., 1982. С. 83-105.

Федоров Г.А. Востым: роман. Сыктывкар, 1991. 176 с. Пер. загл.: Зарница. (Изображение романистом семьи усть-цилемских купцов Латкиных).

Чожмӧр. Несколько слов о В.Н.Латкине // Коми му. 1928. Вып.9-10. С. 82-83.

Чупров В.И. Русские и иностранные ученые и путешественники о Печорском крае (XVII-начало XX вв.) // Известия Общества изучения Коми края. Сыктывкар, 2010. №13. С. 167-174).

Фрейдин И.Л. Борьба за морской путь на Печору // Летопись Севера. 1957. Т.2. С. 206-215.

Фрейдин И.Л. Михаил Константинович Сидоров // Летопись Севера. М., 1971. Т5. С. 248-264.

Чупров В.И., Сметанин А.Ф., Попов А.А. Усть-Цильма – край печорский. Сыктывкар, 1991. 176 с.

Шимский В. По следам экспедиции // Ленинец. 1990. 10 июля; Речник печоры. 1990. 13 июля. (Об установлении мемориальной доски В.Н.Латкину в г.Печора).

Шулинин С. Во благо России // Ямальский меридиан. 2007. №12. С. 50-54.

Энциклопедический словарь Брокгауза и Эфрона. Т. 33. С. 314.

1841 г

Ф.И.Рупрехт, А.С.Савельев – геодезист, работали в *Малоземельской и Большеземельской тундре.* Провели географические, топографические и ботанические наблюдения.



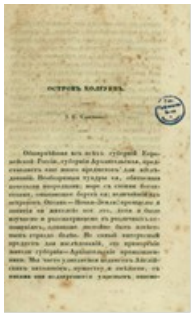

Ф.И.Рупрехт

Ruprecht. Flores samojedorum Gisuralensium // Материалы к ближайшему познанию прозябаемости Российской империи. СПб., 1845. С. 1-67.

Рупрехт Ф.И. Флора Северного Урала. О распространении растений на Северном Урале : По результатам географической экспедиции 1847 и 1848 годов / Сост. Ф.И. Рупрехт. СПб., 1854. 51 с.

A // aA ef[

Рупрехт Ф.И. Материалы для истории Императорской академии наук по части ботаники // Записки Имп. Акад. Наук. 1865. Т.7. С. 35.

Рупрехт Ф. И. Геоботанические исследования о чернозёме, с картой распространения чернозёма в Европейской России / Прил. к 10-му тому Зап. Акад. наук, № 6. СПб.: Тип. Акад. наук, 1866. С. 1-131.

Витязев Р.В. Российские академики: Федор Федорович Брандт и Франц Иванович Рупрехт, работавшие в 1840-50-х годах на северо-востоке европейской части России // Геолого-археологические исследования в Тимано-Североуральском регионе. Доклады 13-й научной конференции. Сыктывкар: Геопринт, 2010. Т.13. С.86-91. (Руководитель В.И.Силин).

Гуков Г.В. Чьё имя ты носишь растение? Сто пятьдесят кратких биографий (Из истории ботанических исследований на Дальнем Востоке). 2-изд. Владивосток: Дальнаука, 2001. 400 с.

Российская академия наук. Персональный состав. Книга 1. 1724-1917. Москва: Наука, 2009. С. 16.

Савельев А.С. Полуостров Канин // Журнал Министерства внутренних дел. 1849. Ч.27. Кн.9. С. 385-420; Выдержки в Архангельских губернских ведомостях. 1849. Вып. 41, 42.

Савельев, А. С. Остров Колгуев. Санкт-Петербург, 1850. 24 с.

Галицкая Т. Академик Рупрехт // Земля и люди 1964. М., 1963. С. 262-263 (фото).

Максимович, К. И. Очерк жизни и трудов Франца Ивановича Рупрехта // Зап. АН. СПб., 1871. В. 1. Т. 20. С. 1-9.

Кафанов А. И., Кудряшов В. А. Классики биогеографии : биобиблиографический указатель. 2005.

Липский, В. И. Рупрехт Франц Иванович // Императорский Санкт-Петербургский ботанический сад за 200 лет его существования (1713—1913). Ч. 3. Юбилейное изд. П., 1915. С. 424—432.

Никитенко А. В. Записки и дневник. М., 2005. Т. 3. 592 с.

Федотова, А. А. «Гео-ботанические исследования о чернозёме» Ф. И. Рупрехта // ВИЕТ. 2008. №1. С. 22-34.

Федотова А.А. «Геоботанические исследования о черноземе» Ф.И.Рупрехта // Институт истории естествознания и техники им. С.И.Вавилова. Годичная научная конференция, 2007. М.: ИДЭЛ, 2008. С. 201-204.

Fedotova, A. A. The Origins of the Russian Chernozem Soil (Black Earth): Franz Joseph Ruprecht's 'Geo-Botanical Researches into the Chernozem' of 1866 // Environment and History. 2010. Vol. 16. № 3. P. 271—293.

1842-1843 гг.

А. Кастрен путешествовал по маршруту *Архангельск - Мезень - Канинский Нос - устье р.Печоры - Усть-Цильма - Ижма - Уса (д.Колва) - верховья р.Усы - Обдорск.* Изучал языки местных жителей, их образ жизни и обычаи.

A // aA ef[

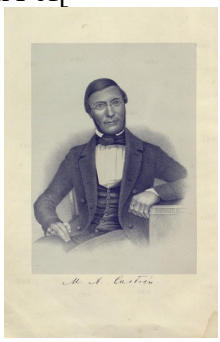







А. Кастрен П. Кеппен

Castren M.A. Nordische Reise und Forschungen. St.-Petersburg, 1853–1858, 1862. Bd. 1–12;

Кастрен А. Русские самоеды // Современник. 1846. Вып.10.

Кастрен А. Путешествие по Лапландии, Северной России и Сибири (1838 - 1844, 1845 – 1849 гг.) // Магазин землевед. и путешествий / Изд. Фролов. М., 1860. Ч.2.

Кастрен М. А. Основы зырянской грамматики (Elementa grammatices Syrjaenae). Helsingforsiae, 1844. 166 с.

Кастрен М. А. Основы черемисской грамматики (Elementa grammatices Tscheremissae). Kuopio, 1845. 75 с.

Кастрен М. А. Путешествие в Сибирь (1845–1849). Тюмень, 1999. Т. 2. С. 14.

Castrén M. A. Reiseberichte und Briefe aus den Jahren 1845–1849 // Nordische Reise und Forschungen. St.-Petersburg, 1856. Bd. 2. S. 74.

Castren M.A. Elementa grammatices Syrjaena. Helsigforsiae, 1844.

Castren M.A. De nominum diclinatione in lingua Syrjaena. Helsigforsiae, 1844.

Castren M.A. Anteckningar om savolotscheskaja Tschud // Suomi. 1844. S. 1–22.

Возвращение г. Кастрена из путешествия по Западной Сибири // Географические известия РГО. 1848.

Этнографическое путешествие г. Кастрена по Западной Сибири. Ученое путешествие г. Кастрена по Сибири // Изв. ИРГО. 1848; Результаты этнографического путешествия по Сибири г. Кастрена // Там же. 1849; Возвращение г. Кастрена из путешествия по Западной Сибири // Там же. 1848.

Грот Я.К. Некролог Кастрена // Санкт-Петербургские ведомости. 1852. № 101; Профессор Кастрен. Некролог // ЖМНП. 1852. Май. С. 57–61; М.А. Кастрен (Некролог) // Вестн. ИРГО. 1852. Ч. 5; Очерк жизни и трудов Кастрена // Вестн. ИРГО. 1853. Ч. 7; Некролог. Чл.-сотруд. М.А. Кастрен // Отчет ИРГО за 1852 г.СПб., 1853.

Очерк жизни и трудов Кастрена // Вестник ИРГО. СПб., 1853. Ч. VII.

Агеева Р.А. Топонимика в трудах М.А.Кастрена // Развитие методов топонимических исследований. М., 1970. С. 73-80.

Богораз-тан В. Г. Кастрен — человек и учёный // Памяти М. А. Кастрена: к 75-летию дня смерти. Л., 1927. С. 3—35. (Очерки по истории знаний. Вып. II).

A // aA ef[

Гартвиг Г. Матиас Александр Кастрен // Природа и человек на Крайнем Севере. СПб., 1896. С. 80-97.

Географические очерки и картины / Составлено по Грубе. М., 1861. Вып.1. 210 с.

Грот Я.К. Кастрен и Ленрот в Русской Лапландии // Современник. 1843. Т. 29. С. 145–160. Грот Я.К. Путевые письма Кастрена из Северной России // Современник. 1845. Т. 39. С. 36–74

Грот Я.К. Путевые письма Кастрена из Северной России // Олонецкие губернские ведомости. 1850. № 8, 9.

Грот Я.К. Некролог Кастрена // С.-Петерб. ведомости. 1852. № 10.

Журавлев В. Называли его учителем // Красное знамя. 1973. 3 июля.

Загребин А.Е. Проблемы этнографии удмуртов в исследованиях финских ученых XIX - первой половины XX веков: Автореф. дис. .... канд. истор. наук. Ижевск, 1997. 23 с.

Загребин А.Е. Вклад финских исследователей в становлении научной этнографии удмуртов // Вестник Удмурдского ун-та. Ижевск, 1995. Вып.7. С. 23-29.

Загребин А. Е. Финны об удмуртах: Финские исследователи этнографии удмуртов XIX — первой половины XX в. Ижевск, 1999. С. 62.

Загребин А. Е. Финно-угорские этнографические исследования в России (XVIII — первая половина XIX в.). Ижевск, 2006.

Зарубежные ученые-исследователи коми языка. Сыктывкар, 2003. С. 133–138.

Игушев Е. Исследователь речи ижемских коми (К 150-летию со дня рождения) // Новый Север. 1974. 10 января.

Игушев Е. "Коми муён тödмасьны..." (О путешествии М.Кастрена в Коми край) // Коми му. 1994. 15 сентября.

Игушев Е. М. Кастрен – исследователь коми языка // Кастреновские чтения. Сб статей. Ханты-Мансийск, 1994. С. 28-31.

Кеппен П. Странствующие финляндцы и производимые ими этнографические исследования // Санкт-Петербургские ведомости. 1848. № 154; То же // Вятские губернские ведомости. 1848. № 34.

Кеппен П. Ученое путешествие г. Кастрена по Сибири // Олонецкие губернские ведомости. 1850. № 8, 9.

Королев В. Тропой подвижника // Республика. 1991. 1 марта.

Королев В. Сиöма ученöйлöн паметьлы (Посвящается памяти ученого) // Коми му. 1991.
5 марта.

Костромина И. Финно-угорскöй кывьяс велöдöмлы подув пуктысь (Основатель финно-угорского языкознания) // Войвыв кодзув. 1982. Вып. 4. С. 48-51.

Ламанский В. Этнографические замечания и наблюдения Кастрена о лопарях, карелах, самоедах и остяках, извлеченные из его путевых воспоминаний 1838-1844 гг. // Вестник РГО. 1856. Кн.5. С. 60-75; также Этнографический сборник. 1858. Т.4. С. 19-82.

Модзалевский Л.Б. Материалы для библиографии трудов М.А. Кастрена // Памяти М.А. Кастрена. К 75-летию со дня смерти). Л., 1927. С. 131–141. (Очерки по истории знаний. Вып II).

Муравьёв, В. Б. Вехи забытых путей (Матиас Кастрен). М.: Географгиз, 1961. 64 с. (Замечательные географы и путешественники).

Муравьев В.Б. Вехи забытых путей. М., 1975. 71 с.

A // aA ef[

«Общая инструкция» г-ну Кастрену, по поводу поручения ему Академии исследования Северной и Средней Азии в этнографическом и лингвистическом отношениях, составленная академиком Шегреном // ЖМНП. СПб, 1845. Отд.2.

«Дополнительная инструкция» г-ну Кастрену, составленная академиком Кеппеном // ЖМНП. СПб., 1845. Ч. XLVII. Отд.2.

О путешествии доктора Кастрена в Сибирь для этнографических и лингвистических исследований // Санкт-Петербургский филиал архива РАН. Ф. 2, оп. 1–1841, № 6; Об определении по Сибирской экспедиции магистра Кастрена // Санкт-Петербургский филиал архива РАН. Ф. 4, оп. 2 (1844), № 129; Материалы о М.А. Кастрене // Санкт-Петербургский филиал архива РАН. Ф. 250, оп. 1, № 210

Об издании посмертных сочинений ученого путешественника Академии, профессора Кастрена // Учен. зап. Императорской Академии наук. 1853. Т. 1. С. 366–370.

Омельчук, А. К. Манящий свет : [очерки о Тюменском Севере] / А. К. Омельчук ; авт. послесл. С. Ярославова ; худож. Л. Гайнанова. Тюмень : Мандрика, 2006. 360 с.

Опыт перевода Остяпкой грамматики с кратким словарем, составленной Др. М. Александром Кастреном [Ксерокопия] / А. Кастрен. Тобольск : Тип. Епарх. Брат., 1902. 125 с.

Памяти М.А.Кастрена. К 75-летию дня смерти (Очерки по истории знаний. Вып II). Л., 1927. 141 с. (Здесь же приведена библиография трудов автора и литература о нем, изданная до 1927 г.). В сборнике напечатаны следующие статьи, касающиеся разносторонней деятельности М.Кастрена: Богораз В. Кастрен - человек и ученый - С. 3-35; Штернберг Л. Кастрен - алтаист и этнограф; Бубрих Д. Кастрен - исследователь финно-угорских народностей; Попе Н. Кастрен - исследователь самоедских языков; Самойлович А. Кастрен - турковед; Владимирцов Б. Кастрен - монголист; Богораз В. Кастрен – исследователь палеоазиатов; Кошкин Я. Кастрен - тунгусовед.

Пасецкий В.М. Единственный в своем роде // Очарованный надеждой. Л.: Гидрометиздат, 1970. С. 200-207.

Паулі Калліо да Пентті Отсамо. М.А.Кастрен. Сибир Туялысь. Фин кывйысь комиодісны Римма Попова да Обьга Баженова Паула Кокконен отсогон. Сыктывкар, 2014. 56 с.

Поппе Н. Н. Этнографическое изучение финно-угорских народов в СССР // Финно-угорский сборник. Труды Комиссии по изучению племенного состава СССР. Вып. 15. Л., 1928. С. 27–76.

Путешествия по Европе: Кастрена на север Европейской России // Свенске К.Ф. Обзор главнейших путешествий и географических открытий в пятилетие с 1848 по 1853 г. СПб., 1855. Т. 1.

Ламанский В.И. 1) Этнографические замечания и наблюдения Кастрена о лопарях, карелах, самоедах, остяках; 2) Путешествие в Русскую Карелию // Вестн. ИРГО. СПб., 1856. Ч. 17, 18.

Салминен Т. Маттиас Александр Кастрен // Сто замечательных финнов. Калейдоскоп биографий = 100 suomalaista pienoiselämäkertaa venäjäksi / Ред. Тимо Вихавайнен (Timo Vihavainen); пер. с финск. И. М. Соломеща. Хельсинки: Общество финской литературы (Suomalaisen Kirjallisuuden Seura), 2004. 814 с.

Силин В.И. Пыр вöлі туйын (Экспедиция М.Кастрена) // Коми му. 1998. 1 декабря.

Силин В.И. Его должность была этнограф-путешественник // Очерки по истории географических исследований на территории Коми края. Сыктывкар, 1996. Ч.2. С. 20-29.

A // aA ef[

Собрание старых и новых путешествий. Ч.2. Путешествие Александра Кастрена по Лапландии, северной России и Сибири (1838-1844, 1845-1849). С рисунком и портретом Кастрена. М., 1860. 495 с.

Терюков А.И. А.И. Шегрен и М.А. Кастрен // Россия и Финляндия в XIX–XX вв. историко-культурный контекст и личность. СПб., 1996. С. 3–15;

Тиандер К. Матиас Кастрен - основатель финнологии // ЖМНП. СПб., 1904. Май. С. 1-68.

Тираспольский Г.И. И.А.Куратов - языковед. Сыктывкар, 1980. 144 с.

Ус Л.Б. Кастрен Матиас Александр // http://russiasib.ru/kastren-matias-aleksandr/

Ушаков И. Ф. Кастрен и Лённрот в Российской Лапландии // Советский Мурман. 1992. 30 июня

Экспедиции и путешествия (Об экспедиции г. Кастрена) // Изв. РГО. 1849. Вып.4. С. 153-156.

Этнографические замечания и наблюдения Кастрена о лопарях, карелах, самоедах и остяках, извлечение из его путевых воспоминаний 1838-1844 гг. СПб., 1851. С.316.

Исследователь Коми края доктор филологических наук А.И.Туркин (1936-1996): Каталог личного фонда. С., 1997. Вып.1. 58 с.

http://www.finugor.ru/news/dayjest/572.html

Setдld E.N. Zum andenken Matthias Aleksander Castren // FUF. 1901. Bd. 1.

Estlander B. Mathias Alexander Castren. Tampere, 1928.

Korhonen M. Finno-Ugrian Language Studies in Finland. 1828–1918. Helsinki, 1986. P. 50–67, 73–80.

Setaelae E.N. Zum andenken Matthias Aleksander Castren // Finnisch-Ugrische Forschungen. – 1901. Bd. 1. S. 1–5

Setälä E.N. Mathias Alexander Castrénin satavuotiaspäivänä // JSFOu. 1913–1918 Bd. 30. S. 22.

1843 г.

Кейзерлинг А.А., Крузенштерн П.И. Экспедиция была организована по заданию корпуса горных инженеров и работала в *бассейне р. Печоры*. А.А.Кейзерлинг составил первую геологическую карту на территории Печорского края. Научные наблюдения А.А.Кейзерлинга вошли в работу Р.Мурчисона по геологическому картированию Европейской России.



Кейзерлинг А.А.



Крузенштерн П.И.



Сэр Родерик Мурчисон

Die Wirbelthiere Europas, F. Vieweg und Sohn, Braunschweig, 1840, в соавторстве с Блазиусом Иоганн Генрихом.

A // aA ef[

Keiserling und Krusenstern. Wissenschaftliche Beobachtungen auf einer Reise in das Petschora-Land in Jahre 1843. St.-Petersb. 1846.

Fossile Mollusken. St. Petersburg 1848

Мурчисон Р., Вернейль Е., Кейзерлинг А. Геологическое описание Европейской России и Уральского хребта. СПб. 1849.

Murchison R., Verneuil E, Keyserling A. Geologie des europäischeen Russland und Urals. SPb.,1849.

Кейзерлинг, Штукенберг, Хмаров, Лепехин, Рожков. Берг-компания на горе Благодать и Медвежьих островах // Горный журнал. 1885. Вып. 4-7.

Кейзерлинг А., Крузенштерн П. Извлечение из путешествия экспедиции гр. Кейзерлинга и г. Крузенштерна в 1843 г. по Печоре // Зап. Военно-топографического депо. 1848. Ч. 12. С. 17–20.

Кейзерлинг А., Крузенштерн П. Печорский край в географическом и гидрографическом отношениях. Статьи 1–4 // ЖМВД. 1851. Ч. 34. С. 421–455; Ч. 35. С. 71–101; 235–251; 361–392; То же. Архангельские губернские ведомости. 1851. № 29–46

Мурчисон Р.И. Геологическое описание Европейской России и хребта Уральского // Горный журнал. 1849. Ч.1. Кн.2. Гл.17. С.179-213.

Крузенштерн П.И. Замечания о Печорском крае // Архив РГО. Ф. 10, оп. 1, д. 69, л. 1.

Кейзерлинг А.А., Крузенштерн П.И. // Идущие впереди. Геологической служба Республики Коми. История и современность. Сыктывкар, 2014. С. 29-30.

Александр Андреевич Кейзерлинг (К 150-летию со дня рождения) // Палеонтологический журнал. 1965. №1. С. 161.

Брозиг А. А.А. Кейзерлинг и П.И. Крузенштерн о зырянах // Научные экспедиции и исследования Коми края: тезисы докладов V научной краеведческой конференции Республики Коми. Ч. 2. Сыктывкар, 1993. С. 39-42.

Граф Александр Андреевич Кейзерлинг (Некролог. Список трудов) // Изв. Геолкома. 1891. Т.10. Вып. 5. С. 1-11.

Геологическая изученность Арктики и Субарктики Союза ССР. Л., 1938. С. 52–53, 124–125.

Извлечение из путешествия экспедиции гр. Кейзерлинга и г. Крузенштерна в 1843 г. по Печоре // Зап. Военно-топографического депо. 1848. Ч. 12. С. 17–20

Кейзерлинг Александр Андреевич // Райков Б.Е. Русские биологи-эволюционисты до Дарвина. Т.4. Мат-лы к истории эволюционной идеи в России. М.; Л., 1959. С. 612-646.

Кейзерлинг Александр Андреевич // Республика Коми: Энциклопедия. 1999. Т.2. С.71.

Кейзерлинг, Александр Андреевич в словаре Baltischen Biographischen Lexikon digital (нем.)

Крузенштерн П.И. // Общий морской список. СПб., 1889. Т. 10. С. 464–466.

Контр-адмирал П.И. Крузенштерн // Морской сб. 1867. № 11. С. 18–19.

П.И. Крузенштерн (некролог) // Кронштадтский вестник. 1881. № 147.

Крузенштерн П.И. // Русский биографический словарь. СПб., 1903. Т. Кн.–Кюх. С. 58.

Культурные связи русских и коми на Европейском Севере в XVII - начале XX веков: Метод. указания к спецкурсу и библиографический список трудов П.И.Крузенштерна для студентов 4 курса заочного отделения исторического факультета / Сост. Л.П. Рощевская, П.Г. Сухогузов. Сыктывкар, 1992. 18 с.

A // aA ef[

Бр. Р.К. Печорский край // ЖМГИ. 1861. Ч. 78. № 9. С. 15–46.

Брозиг А. А.А.Кейзерлинг и П.И.Крузенштерн о зырянах // Научные экспедиции и исследования Коми края: Тез. докл. Сыктывкар, 1993. Ч. 2. С. 39-42.

Дроздов Н.И., Федорченко В.И. Министерство Народного просвещения Российской империи в лицах: 1802–1917 гг. Красноярск, 2005. С. 153–154.

Жизнь графа А. Кейзерлинга по его письмам и дневникам, собранным его дочерью графиней Еленой фон Эссен. (Письма за 1843 г., с. № 96 по 104). Берлин, 1902. (на нем. яз.).

Из Ухты – к потомкам Крузенштерна (О работе Р.Л.Поповой по розыску материалов об исследователях Коми края) // Молодежь Севера. 1997. 16 января.

Козулин А. Поездка в страну Печорию // Красное знамя. 1986. 3 июля.

Козулин А. Первая научная // Геолог Севера. 1993. 28 мая.

Костромина И. Создатели словаря // Связь времен. Сыктывкар, 2000. С. 143. (Попов Николай Павлович и Попов Филипп Якимович).

Лоопманн А., Пайдла А. Родовые имения П.И.Крузенштерна и А.А.Кейзерлинга // Научные экспедиции и исследования Коми края: Тез. докл. Сыктывкар, 1993. Ч.1. С. 72-73.

Магидович И.П., Магидович В.И. Очерки по истории географических открытий. М., 1985. Т.4. 335 с.

Мазарович А. Н., Фениксова В. В. История исследований пермских отложений Русской платформы и Приуралья. М.: Изд-во Моск. о-ва испытателей природы, 1949. 147 с.

О предоставлении капитану Крузенштерну прав на поставку лиственнического леса в Архангельск // Морской сб. 1859. № 6. С. 335–337.

О предоставлении компании капитана Крузенштерна привилегии на вырубку лесов в Печорском крае // ЖМГИ. 1863. Ч. 82. № 1. С. 12–15.

Последние известия с Печоры // ЖМГИ. 1861. Ч. 78. № 12. С. 91–92.

Павел Иванович Крузенштерн (Некролог) // Отчет РГО за 1881 год. СПб., 1882. С.9.

Панюков А. Составляли в Усть-Сысольске словарь // Вечерний Сыктывкар. 1995. 11 января. (Н.Попов, А.Суханов, Ф.Попов).

Пасецкий В.М. О чем шептались полярные маки. М., 1965. С. 153–162;

Пасецкий В.М. Сын великого мореплавателя // Очарованный надеждой. Л.: Гидрометиздат, 1970. С. 66-81.

Пермская геологическая система в трудах Мурчисона //Исторические миниатюры о Земле Пермской. Пермь, 1998. С. 60-64.

Попов Филипп Якимович // // Российские исследователи коми языка. Библиографический указатель / Сост. Л.В.Давыдова, В.Н.Казаринова, Л.И.Латкина. Сыктывкар, 2007. С. 310-311.

Попова Р.Л. «От вознаграждения отказался...» // Красное знамя. 1988. 12 октября. С. 3.

Попова Р.Л. «Любознательный зырянин» // Молодежь Севера. 1989. 11 января. С. 3.

Попова Р. Этот "расторопный, любознательный зырянин" (о крестьянине Ф.Я.Попове - проводнике А.Кейзерлинга и П.Крузенштерна) // Ухта. 1990. 12 апреля.

Попова Р.Л. "Добровольным вызовом" // Родники пармы. Сыктывкар, 1990. С. 80-87.

Попова Р.Л. Жизнь и труды Филиппа Попова // Вечерний Сыктывкар. 1993. 27 мая. С. 1, 3.

Попова Р.Л. Зырянский проводник А.А.Кейзерлинга и П.И.Крузенштерна // Научные экспедиции и исследования Коми края: Тез. докл. Сыктывкар, 1993. Ч.1. С. 27-29.

A // aA ef[

Попова Р.Л. Знакомьтесь: знаменитый Крузенштерн // «Провинция - НЭП+С». 1994. № 5-6.

Попова Р.Л. Потомки Крузенштерна // Утро провинции. 1994. № 2 (август), № 4 (декабрь); (1995. - январь).

Попова Р.Л. В гостях у Крузенштернов // Ухта. 1994. 16 июня. С. 1.

Попова Р. Пыдди пуктылісны ученӧйяс // Войвыв кодзув. 1996. Вып.9. С. 59-64.

Попова Р.Л. Паруса российских кругосветок (К 300-летию Российского флота) // Ухта. 1996. 9 июля. С. 3.

Попова Р.Л. Потомки адмирала: К 300-летию Российского флота // Ухта. 1996. 1 августа. С. 1,3.

Попова Р.Л. Рождество в Берлине // Ухта. 1997. 24 января. С. 3.

Попова Р.Л. Из Ухты - к потомкам Крузенштерна // Молодежь Севера. 1997. 16 января. С. 7.

Попова Р.Л. Незабытая экспедиция / Р.Л. Попова // Ухта. 1997. 8, 15 апреля. С. 3.

Попова Р.Л. «Выдать Попову лист на взимание пары лошадей...» // Ухта. 1997. 30 июля. С. 3.

Попова Р.Л. Кто он, флигель-адъютант Николая I ? // Ухта. 1999. 10 августа. С. 2.

Попова Р.Л. Кто он, флигель-адъютант Николая I... // Панорама столицы. 1999. 18 ноября. С. 10.

Попова Р.Л. Попов Филипп Якимович // Республика Коми: энциклопедия. Т. II. Сыктывкар, 1999. С. 486.

Попова Р. Кто он, флигель-адъютант Николая I? // Ухта. 1999. 10 августа. (О брате П.И.Крузенштерна - Отто Ивановиче Крузенштерне, который приезжал разбираться с волнением ижемских крестьян в 1833-1838 гг.).

Попова Р.Л. Крузенштерн Отто фон // Республика Коми: энциклопедия. Т. III. Сыктывкар, 2000. С. 373.

Попова Р.Л. Всегда служил отечеству (Отто фон Крузенштерн - «Ижемский») // От краеведения к науке: материалы республиканской научной конференции, посвящённой 110-летию со дня рождения А.С. Сидорова и 80-летию Общества изучения Коми края (Сыктывкар, 10-11 октября 2002 г.). Сыктывкар, 2003. С. 94-97.

Попова Р.Л. Отто Крузенштерн «любил все русское» // Экспедиции и научные исследования Ухтинского района и Коми края: материалы 4-й городской научно-практической конференции. Ухта, 17-18 апреля 2003 г. Ухта, 2003. С. 71-76.

Попова Р.Л. А. Кейзерлинг и П. Крузенштерн о зырянах и других жителях Коми края // Экспедиции и научные исследования Ухтинского района и Коми края: материалы 4-й городской научно-практической конференции. Ухта, 17-18 апреля 2003 г. Ухта, 2003. С. 22-26.

Попова Р., Костромина И., Жеребцов И. Создатели словаря // Связь времен. Сыктывкар, 2000. С. 143.

Потолицын В. Первый геолог на Печоре // Красное знамя. 1973. 14 августа.

Потолицын В.П. Исследователь нашего Севера // Родники пармы. Сыктывкар, 1993. С. 60-65.

Райков Б.Е. А. А. Кейзерлинг, русский геолог-эволюционист // Бюлл. МОИП. Отд. геол. 1954. Т. 59. Вып. 1. С. 75-83.

Рейтенбах Г. Александр Кейзерлинг и его книга "Научные наблюдения во время путешествия в Печорский край в 1843 году" // Вестник культуры Республики Коми. 1993. Вып.2. С. 68-69.

A // aA ef[

Родерик Импей Мурчисон // Ваксман С. И. Условный знак. Пермь. Пермь, 1991. С. 15-30; 43-92: портр. в нач. кн.

Родионова Н. Они были в одной экспедиции: Павел Крузенштерн и Филипп Попов // Ухта. 1994. 29 сентября.

Сивкова А. Ветви славного рода (И.Ф.Крузенштерн, П.И.Крузенштерн) // Дым Отечества. 2012 г. Сыктывкар, 2017. С. 504-506. Фото. То-же: Молодежь Севера. 1991. 27 апреля.

Силин В.И. Об одном описании Архангельской губернии // Очерки по истории географических исследований на территории Коми края. Сыктывкар, 2003. Ч.4. С. 26-29.

Сметанина, В. Братья Крузенштерны в истории Коми края // Новый Север. 2007. 3 января.

Стафёрова Е. Л. А.В. Головнин и либеральные реформы в просвещении (первая половина 1860 гг.). М., 2007. С. 141-142.

Сухогузов П.Г. Печорские маршруты Крузенштерна // Красное знамя. 1980. 3 октября.

Сухогузов П.Г. Найден портрет Крузенштерна // Красное знамя. 1983. 7 мая.

Сухогузов П.Г. Печорские маршруты П.И.Крузенштерна // Красная Печора. 1984. 18 августа.

Сухогузов П.Г. Крузенштернлон куим портрет // Войвыв кодзув. 1987. №7. С. 46-47.

Сухогузов П. Крузенштерн-Печорский // Вестник культуры Республики Коми. 1993. Вып. 3. С. 57-61.

Сухогузов П.Г. Крузенштерн Павел Иванович // Республика Коми: энциклопедия. Т.2. Сыктывкар, 1999. С. 161.

Сухогузов П., Фишман М., Жеребцова Л. «В страну Печорию» // Связь времен. Сыктывкар: Фонд «Покаяние», 2000. С. 151.

Сивкова А. Ветви славного рода русского мореплавателя исследует ухтинский краевед П.Сухогузов // Молодежь Севера. 1993. 15 января.

Федорова О. Морская династия Крузенштернов в истории России // Немцы в Санкт-Петербурге (XVIII–XX вв.): биографический аспект. Вып. 1. СПб. 2003. С. 51–59.

Феоктистов Е. М. За кулисами политики и литературы. 1848—1896. М.: Новости, 1991. С. 286.

Филатов В. В. В честь великого дилетанта (Р. И. Мурчисон) // Изв. вузов. Горн. журн. 1994. N 11-12. Спец. вып.: Уральское горное обозрение. С. 157-159.

Фишман М.В. А.А.Кейзерлинг // Республика Коми: Энциклопедия. 1998 Т.2. С.200.

Цыганко В. Юбилей экспедиции землепроходцев // Вестник Института геологии Коми НЦ УрО РАН. 2003. №6. С. 24-25.

Чеснокова Н.Н. Печорская археологическая коллекция П.И.Крузенштерна // Научные экспедиции и исследования Коми края: Тез. докл. Сыктывкар, 1993. С. 37-39.

Чупин Н.К. Геоогическое путешествие по России Мурчисона, де Вернеля и гр. Кайзерлинга, замечания их относительно Казанской губернии // Казанские губернские ведомости. 1864. № 11–17.

Чермных В.А. А.А.Кейзерлинг - один из основоположников географического и геологического изучения Коми края // Изв. Коми филиала ВГО. 1965. Вып.10. С. 148-149.

Шатский Н. С. Родерик Импей Мурчисон: (1792—1871). М., 1941. 68 с.: ил.; вкл. портр. — Библиогр.: Список печатных работ Р. И. Мурчисона. С. 54-60.

Шатский Н. С. Родерик Импей Мурчисон // Шатский Н. С., Яншин А. Л. Портреты геологов. М., 1986. С. 244-303.

A // aA ef[

Шевырев А. А. Александр Андреевич Кейзерлинг (К 150-летию со дня рождения) // Палеонтологический журнал, 1965, № 1. С. 161

Шидловский А.Ф. М.К. Сидоров и П.И. Крузенштерн (К истории открытия Северного морского пути) // Изв. Гос. географ. общ-ва. 1939. Т. 71. № 6. С. 946–948.

Шмидт Ф., Никитин С., Граф Александр Андреевич Кейзерлинг (Некролог) //Известия Геолкома. 1891. Т. 10. (им. список трудов Кейзерлинга).

Шульга-Нестеренко. Экспедиция капитана 2-го ранга Крузенштерна в Печорский край // Вестник ИРГО. 1853. № 7. С. 57–61.

Электронная библиотека Музея антропологии и этнографии им. Петра Великого (Кунсткамера) РАН http://www.kunstkamera.ru/lib/rubrikator/03/03_05/978-5-88431-217-3/

1844 г.

П.М.Бурнашев проводил работы *в верховьях р.Печоры*. Экспедиция организована Управлением горных заводов Уральского хребта. Были проведены геологические исследования.

Бурнашев П.М. Отчет о действиях золотоискательской партии в вершинах р.Печоры в 1844 году // Зап. Уральского общества любителей естествознания. Екатеринбург, 1876. Т.3. Вып.2. С. 58-80.

1844-1845 гг.

А. Регули проводил исследования на *Северном Урале.* Составил схематическую карту Севера Урала, на которой показал элементы рельефа, реки, торговые пути, расселение племен. Проводил этнографические и филологические изыскания. В 1898 году маршрут экспедиции Антала Регули был повторён другим венгерским этнографом и лингвистом Йожефом Папай.



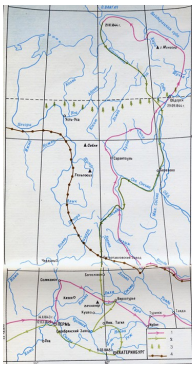

Антал Регули

Перевод письма венгерского путешественника г. Регули к члену РГО академику Кеппену // Зап. РГО. 1849. Кн.3. С. 138-159.

Антал Регули: Календариум. Дневник венгерского путешественника-исследователя с 29 сентября 1843 г. по 5 марта 1846 г. Путешествие по России: Петербург — Урал — Петербург. Будапешт, 2008.

Анненский С.А. Известия венгерских миссионеров XIII–XIV вв. о татарах и Восточной Европе // Исторический архив. М.; Л., 1940. Т. 3. С. 71–112.

Архипова Н.П. Имена ученых и путешественников на карте Урала. Екатеринбург, 1997. 48 с.

A // aA ef[

Архипова Н.П., Горчаковский П.Л. С берегов Дуная на север Уральских гор (путешествие Антала Регули) // Природа. 1978. №11. С. 103-109.

Архипова Н.П., Ястребов Е.В. С берегов Дуная на север Уральских гор // Как были открыты Уральские горы (Очерки по истории открытия и изучения природы Урала). Свердловск: Ср.-Уральск. кн. изд-во, 1990. С. 112-117.

Карелин В.Г. Географические открытия венгра А.Регули на Урале // Изв. РАН. Сер. географ. 1996. №5. С. 146-151.

Папай Й . Памяти Антала Регули. Сургут, 1993.

Райков Б.Е. Карл Бэр. Его жизнь и труды. М.; Л., 1961. 524 с.

Федотов М.Р. Исследователи чувашского языка. Чебоксары, 1987.

Шесталов И. Откровение Регули (научно-фантастическая повесть) // Стерх (вестник финно-угорских народов). Л., 1991. Вып.1. С. 12-15.

Шлыгина Н. В. История финской этнологии (1880–1980). М., 1995. С. 51–54

Papay. J. Die Ural-Karte Anton Reguly,s. Foldrajzi Kozlemenyek, 34, H. 9 , Budapest, 1906.

Hunfalvy P. Reguli Antal Haguomayai, Vogul fold es nep. Pest, 1864.

Karjalainen K. F. Dem andenken Anthon Regulys // Finnisch-Ugrische Forschungen. 1909. Bd. 8. S. 5.

Kodolányi J.(jr.) Finnish Ethnology in Hungary // Friends and Relatives. Budapest, 1985. P. 103.

1844-1845 гг.

В.Ислави́н проводил исследования в бассейне р. *Печоры.* Привел этнографические и географические сведения о Печорском крае, описал быт и нравы самоедов, составил карту-схему Большеземельской тундры.

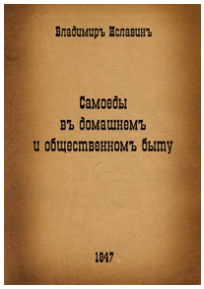



Ислави́н В. А. Самоеды в домашнем и общественном быту. СПб. : Типография Министерства государственных имуществ, 1847. 142 с.

Ислави́н В. Рассказ о кочевании по тундрам с самоедами в 1844-1845 гг. // Современник. 1848. Т.8. С. 79-95; Т.9. С.1-15.

Ислави́н В. Кочевание по самоедским тундрам в 1844-1845 гг. // Журнал военно-учебных заведений. 1849. Т.78. Вып. 310. С. 199-233.

Ислави́н Владимир Александрович (1820 - 06.1895) : этнограф // Календарь знаменательных и памятных дат: 2005. Нарьян-Мар, 2004. С. 115-116.

A // aA ef[

Куратов А. А. Ислявин В. А. // Поморская энциклопедия: в 5 т. / гл. ред. Н. П. Лаверов. - Т. 1: История Архангельского Севера. Архангельск, 2001. С. 176.

Пасецкий В.М. Под бременем нужд // Очарованный надеждой. Л., 1970. С. 229-239.

1845 г.

Основано *Русское географическое общество* под патронажем Великого князя. С этого времени многие экспедиции были снаряжены на средства и при содействии Общества. Первая экспедиция Общества была организована на север Урала (Э.К.Гофман). РГО, Императорское Русское географическое общество (1850—1917), Русское географическое общество (1917—26), Государственное географическое общество (1926—38), Всесоюзное географическое общество (1938—92), в 1992 восстановлено название Русское географическое общество.



Члены-учредители РГО

Агафонов Н.Т. Русское географическое общество и социально-экономическая география // Русское географическое общество. 150 лет. М.: Прогресс. 1995. С. 290-320.

Берг Л.С. Летопись Географического общества за 1845–1945 гг. Л., 1946.

Географическое общество за 125 лет. Л., 1970.

Дёшин А. В., Тарасюк Ю. Ф., Хребтов А. А. Русское географическое Общество // Записки по гидрографии. 2007. № 270. С. 70-76.

Жеребцов И.Л. «Говорит особым языком, но обращен в православную веру» (Материалы Русского географического общества о коми) // Повседневная жизнь Коми края. Изд.2. Сыктывкар: ИЯЛИ Коми НЦ УрО РАН, 2007. Вып.1. С. 137-143.

Зеленин Д.К. Описание рукописей ученого архива Русского географического общества. Пг., 1914–1916. Вып. 1–3; Описание коллекций рукописей научного архива Географического общества СССР. Л., 1973. Вып. 1. Полную сводку опубликованных указателей и обзор фондов архива ИРГО см.: Матвеева Т.П., Филонович Т.С., Ярукова Л.И. Русские географы и путешественники. Л., 1973.

Краева Н.В. Издания Императорского Русского Географического Общества в коллекции Национального музея Республики Коми // География Республики Коми: прошлое, настоящее, будущее. Материалы III Республиканской научно-практической конференции 10 -11 декабря 2015 г. г. Сыктывкар. Сыктывкар: Коми РО РГО, 2016. (Электронное издание). С. 114-119.

Магидович И.П., Магидович В.И. Очерки по истории географических открытий: В 5 т. М., 1986.

A // aA ef[

Норченко А. Н. Кругосветные мореплаватели - учредители Русского географического Общества // Записки по гидрографии. 2010. № 280. С. 86-89.

Оглезнева Т. Н. Русское географическое общество: изучение народов северо-восточной Азии, 1845—1917 гг. Якутский ин-т языка, литературы и истории. Новосибирск: Наука, 1994. 174 с.

Русское географическое общество. 150 лет. М., 1995.

Семенов П.П. История полувековой деятельности Императорского Географического общества. 1845–1895. СПб., 1896. Ч. 1–3.

Степанов Н.Н. Русское географическое общество и этнография (1845-1861) // Советская этнография. 1946. №4. С. 187-206.

Указатель к изданиям Императорского Русского географического общества и его отделам. 1846–1875 гг. СПб., 1886; То же за 1876–1885 гг. СПб., 1887; То же за 1886–1895 гг. СПб., 1895; То же за 1895–1905 гг. СПб., 1910.

Шокальский Юлий Михайлович // Записки по гидрографии. 2007. № 270. С. 76-79.

1847-1850 гг.

Э.К.Гофман, (руководитель*), Н.И.Стражевский, М.А.Ковальский - астроном, В.Г.Брагин - топограф, Д.Ф.Юрьев - топограф. путешественник Федор Брандт, фельдшер из Чердыни Чигиринский, художник И.Бермелеев* и др. Экспедиция была снаряжена Географическим обществом и вначале планировалась на 2 года. *Экспедиция исследовала север Урала и хребет Пай-Хой.* Сотрудники провели топографическую съемку, астрономические наблюдения, описали природу и быт местного населения.









Э.К.Гофман М.А.Ковальский

Hoffmann E.K. Der Nordische Ural und Küstengebierge Pai-Choi. SPb., 1853–1856. Bd. 1–2; Русский перевод: Гофман Э. Северный Урал и береговой хребет Пай-Хой. Исследования экспедиции, снаряженной Русским географическим обществом в 1847, 1848 и 1850 гг. СПб., 1853–1856. Т. 1–2.

Hoffmann E. Geognostishe Beobachtungen, angestellt auf einer Reise um die Welt in den Jahren 1823–1826. Berlin, 1928.

A // aA ef[

Брандт И.Ф. Позвоночные животные севера Европейской России и в особенности северного Урала // Северный Урал и береговой хребет Пай-Хой. Т.2. СПб., 1856 С. 1-72.

Гофман Э.К. // Библиографический словарь деятелей естествознания и техники. М., 1958. Т.1. С.257.

Гофман Э.К. О гипсометрических соотношениях хребта Уральского: пер. с нем. СПб., 1860.

Ковальский М.А. Отчет астронома Уральской экспедиции о работах, произведенных им на Северном Урале (под нач. полковника Гофмана) // Изв. РГО. 1849. Вып.2. С. 59-72.

Ковальский М.А. Северный Урал и береговой хребет Пай-Хой. Исследования экспедиции, снаряженной Русским географическим обществом в 1847, 1848 и 1850 гг. Географическое определение мест и магнитные наблюдения на Северном Урале. СПб., 1853. Т.1. 307 с.

Ковальский М.А. Избранные работы по астрономии. М.; Л., 1951.

Ковальский М.А. Избранные работы по астрономии. Биография и комментарии Д.Я.Мартиноса. М.; Л., 1971.

Ковальский М.А. // Библиографический словарь деятелей естествознания и техники. М., 1958. Т.1. С.428.

Отчет РГО за 1846-1847 годы. Уральская экспедиция // Зап. РГО 1849. Кн.3. С. 4-6.

Рупрехт. Флора северного Урала. О распространении растений на северном Урале // Северный Урал и береговой хребет Пай-Хой. Т.1. СПб., 1856.

Рупрехт Ф.И. Флора Северного Урала. О распространении растений на Северном Урале: По результатам географической экспедиции 1847 и 1848 годов / Сост. Ф.И. Рупрехт. СПб., 1854. 51 с.

Экспедиции и путешествия // Изв. РГО. 1848. Вып. 4. С. 168-182.

Уральская экспедиция, предпринятая Русским географическим обществом // ЖМВД. 1847. Ч. 18. № 5. С. 333–342.

Уральская экспедиция // ЖМНП. Ч. 53. С. 42; Ч. 54. С. 6–8; Ч. 56. С. 1–4

Уральская экспедиция // Зап. РГО. 1850. Кн. 4. С. 285-290.

Дополнительная Уральская экспедиция // Зап. РГО. 1850. С. 340–348;

Уральская экспедиция // Зап. РГО. 1851. Кн. 5. С. 6-10.

Юрьев Д. Топографическое описание Северного Урала и рек его обоих склонов // Зап. РГО. 1852. Кн.6. С. 265-382.

Юрьев, Д. Ф. Топографическое описание Северного Урала, исследованного Уральской экспедицией в 1847 и 1848 г. : Обзор путешествии, отчет по съемке, этнография, карта Сев. Урала и плана г. Березова. Санкт-Петербург, 1852. 153 с.

Гофман Эрнст Карлович // Идущие впереди. Геологической служба Республики Коми. История и современность. Сыктывкар, 2014. С. 32-33.

Александров Ю. Эрнст Гофман: "Я прошел весь Урал" // Республика. 1997. 7 мая.

Архипова Н.П. Североуральская экспедиция Русского географического общества // Зап. Уральского отдела Географического общества СССР. Свердловск, 1954. Вып.1. С. 78-90.

Архипова Н.П. Притяжение Севера // Уральский следопыт. 1982. Вып. 10.

Архипова Н.П. Двухлетняя экспедиция Гофмана и Гельмерсена на Южный Урал // Природа и мы. Челябинск, 1983.

Архипова Н.П. Э.К.Гофман в Екатеринбурге и его окрестностях. // Уральский областник. 1989. № 5. С. 48.

A // aA ef[

Архипова Н.П., Ястребов Е.В. Первая экспедиция Русского географического общества // Как были открыты Уральские горы: Очерки по истории открытия и изучения природы Урала. Сверловск, 1990. С. 117-128 с.

Архипова Н.П. Загадка двух портретов // Уральский следопыт. 1991 Вып.7.

Архипова Н.П. Непроторенными путями. Э.К.Гофман - геолог, географ, путешественник. Екатеринбург, 1993. 136 с.

Архипова Н.П. Вклад западноевропейских ученых XVIII–XIX веков в познание природы Урала // Изв. УрГУ. 2002. № 23. С. 135–145.

Бархатова Н.Н. Геологические исследования Русского географического общества (1845–1917). М.; Л., 1955.

Гельмерсен Г. Разбор сочинения полковника Э.Гофмана "Путешествие на золотые промыслы Восточной Сибири" // 18-е присуждение учрежденных П.Демидовым наград. СПб., 1849. С. 73-81.

Есаков В.А., Соловьев А.И. Русские географические исследования Европейской России и Урала в XIX - начале XX веков. М., 1966. С. 91–92

Helmersen G. Ernst Hofmann // Записки Императорского Санкт-Петербургского минералогического общества. Сер.2. 1873. Ч.8. С. 17-30.

Гельмерсен Г. Эрнест Гофман // Российское минералогическое общество глазами современников. СПб., 2014. С. 68-73. (Перевод текста по 1873 г.).

Гельмерсен Г.П. Разбор сочинения г. Гофмана под заглавием «Северный Урал и береговой хребет Пай-Хой. Исследования экспедиции, снаряженной Русским географическим обществом в 1847, 1848 и 1850 гг. СПб., 1853–1856. Т. 1–2» // Извлечения из 26-го присуждения учрежденных П.Н. Демидовым наград. СПб., 1857. С. 117–128.

Григорьев В.В. Императорский Санкт-Петербургский университет в течение 50 лет его существования. СПб., 1870.

Иконников М.А. Биографический словарь профессоров и преподавателей Императорского ун-та Св. Владимира (1834-1884). Киев, 1884.

Левицкий Г.В. Биографический словарь профессоров и преподавателей Имп. Юрьевского, бывш. Дерптского университета. Юрьев, 1902. Т.1.

Матвеева Т.П. Первая уральская // Уральский следопыт. 1972. Вып.1.

Папилова Л. Покоряя седой Урал // Заполярье. 1982. 4 мая.

Пасецкий В.М. Первые шаги // Очарованный надеждой. Л., 1970. С. 240-262.

Петухов Е.В. Императорский Юрьевский, бывший Дерптский университет за 100 лет существования (1802-1902): Исторический очерк. Т.1. 1802-1862. Юрьев, 1902; Т.2. 1863-1902. СПб., 1906.

Розен Л.Д. Э.К.Гофман // История Киевского университета. Киев, 1959.

Силин В.И. Первая экспедиция Русского географического общества // Очерки по истории географических исследований на территории Коми края. Сыктывкар, 1997. Ч.2. С. 135-142.

Симпелев И. Усть-Сысольсксянь Ижмаӧдз пыжӧн (От Усть-Сысольска до Ижмы на лодке) // Югыд туй. 1971. 19 января.

Сухогузов П.Г. Карты нашего Севера // Родники пармы. 93. Сыктывкар, 1993. С. 178–179.

Топографическое описание северного Урала и рек его обоих склонов // Записки РГО. 1852. Кн.4. С. 266-383.

Фишман М.В. Э.К.Гофман // Республика Коми: Энциклопедия. 1997. Т.1. С. 379.

A // aA ef[

Шишкин Н.И. К истории географических исследований в Коми АССР // Изв. Коми филиала ВГО. 1957. Вып. 4. С. 12–13;

Шахов И.С. Непроторенными путями (рецензия) // Наука Урала. 1994 декабрь. №20.

Штраух А. Академик Федор Федорович Брандт - основатель и первый директор Зоологического музея // Зоологический музей Академии наук. СПб., 1889.

Helmersen G& Ernst Hofmann. Nekrolog // Baltische Monansschrift. Heft 9 und 10. Riga, 1874. S. 402-421.

Kaavere V. Ernst Hofmann - geolog ja uurimisreisija // Eesti Looddus. Separaat, 1979. S. 680-682.

1848 г.

М.Ф.Истомин - краевед, уроженец Ижмы. Первым выявил и опубликовал коми народное предание "Яг-морт" (Лесной человек). Известен как ученый-лингвист, фольклорист, археограф. Участник многочисленных поездок по Архангельской губернии и Печорскому краю.





Работы М.Ф.Истомина:

Истомин М.Ф. Щот (счет) на зырянском языке, употребляемый в Ижемской слободе // Отечественные записки. 1839. Ч.42. №122.

Истомин М.Ф. Ижма // Архангельские губернские ведомости. 1846. № 24; То же // Памятная книжка Архангельской губернии. 1862. С. 130–142;

Истомин М.Ф. О составе ижемско-зырянского наречия // Архангельские губернские ведомости. 1847. № 1.; ЖМНП. 1850. Т.65. С. 143-147.

Истомин М.Ф. Очерки Архангельска и его окрестностей // Архангельские губернские ведомости. 1849. № 34.

Истомин М.В. Стихотворение «С нами Бог», в котором он описывает события в Архангельске, связанные с объявлением Крымской войны // Архангельские губернские ведомости. 1854. No 12.

Истомин М.Ф. Переезд через Печору // Архангельские губернские ведомости. 1855. № 14, 15.

Истомин М.Ф. Об этимологических формах ижемско-зырянского языка с присовокуплением сборника зырянских слов // Архангельские губернские ведомости. 1857. № 12–20; №21-34.

Истомин М.Ф. Сборник ижемско-зырянских слов // Архангельские губернские ведомости. 1857. № 21–34.

Истомин М.Ф. Промыслы и быт жителей Печорского края // Архангельские губернские ведомости. 1859. № 10.

Истомин М.Ф. Первые известия англичан об Архангельском крае // Архангельские губернские ведомости. 1861. № 3.

Истомин М.Ф. Подробности первого путешествия подпоручика Пахтусова на Новую Землю // Архангельские губернские ведомости. 1861. №48, 49. С. 394-395.

A // aA ef[

Истомин М.Ф. О втором путешествии подпоручика Пахтусова на Новую Землю // Архангельские губернские ведомости. 1861. №51. С. 405-408.

Истомин М.Ф. Путешествие Цивольки на Новую Землю в 1838-1839 годах // Архангельские губернские ведомости. 1862. №29.

Истомин М.Ф. Ижма // Памятная книжка Архангельской губернии. 1862. С. 130–142.

Истомин М.Ф. Соломбальский летописец // Архангельские губернские ведомости. 1863. № 26–31, 33–37.

Истомин М.Ф. Экспедиция лейтенанта Лазарева на Новую Землю // Архангельские губернские ведомости. 1863. №3. С. 17-20.

Истомин М.Ф. О заморских товарах, привозимых к Архангельскому порту, в начале XVII века // Архангельские губернские ведомости. 1863. №4. С. 27-29.

Истомин М.Ф. Опись устьев реки Печоры в 1821-1823 гг. // Архангельские губернские ведомости. 1863. С. 44-47.

Истомин М.Ф. Летопись замечательных происшествий и естественных явлений в Архангельской губернии // Архангельские губернские ведомости. 1863. №12. С. 97-100; №15, 16. С.138-141; №25. С.225-227.

Истомин М. Ф. Обская экспедиция 1733-1738 годов: (Извлеч. из дел Арханг. порт. арх.) // Архангельск, 1861. 15 с. Из № 26 и 27 "Архангельские губернские ведомости" 1861 г.

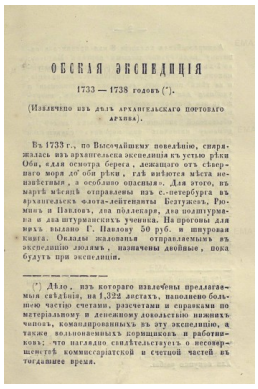

ОБСКАЯ ЭКСПЕДИЦІЯ

1733 — 1738 годовъ (*).

(Извлечено изъ дѣлъ архангельскаго портоваго архива).

Въ 1733 г., по Высочайшему повелѣнію, снаряжалась изъ архангельска экспедиція къ устью рѣки Оби, «для осмотра берега, лежащаго отъ сѣвернаго моря до оби рѣки, гдѣ имѣются мѣста неизвѣстныя, а особливо опасныя». Для этого, въ мартѣ мѣсяцѣ отправлены изъ с.-петербурга въ архангельскъ флота-лейтенанты Безтужевъ, Рюминъ и Павловъ, два подлекаря, два подштурмана и два штурманскихъ ученика. На прогоны для нихъ выдано Г. Павлову 50 руб. и шнуровая книга. Оклады жалованья отправляемымъ въ экспедицію людямъ, назначены двойные, пока будутъ при экспедиціи.

(*) Дѣло, изъ котораго извлечены предлагаемыя свѣдѣнія, на 1,322 листахъ, наполнено большею частію счетами, разсчетами и справками по матеріальному и денежному довольствію нижнихъ чиновъ, командированныхъ въ эту экспедицію, а также вольнонаемныхъ кормщиковъ и работниковъ; что наглядно свидѣтельствуетъ о несовершенствѣ коммиссаріатской и счетной частей въ тогдашнее время.

Истомин М. Курган Яг-Морта (легенда о Яг-Морте) // Дым Отечества. 2010 год. Сыктывкар, 2014. С. 213-215. Из – Вологодские губернские ведомости. 1848. №19,20.

Демин В.Н. Михаил Федорович Истомин // Писатели Коми. Библиографический словарь. Сыктывкар, 1996. Т.1. С. 4-11.

Костромина И.Н., Мартынов В.Н. Истомин М.Ф. // Коми язык: энцикл. М., 1998. С. 158–159.

Костромина И.Н. Краевед и поэт // Связь времен. Сыктывкар, 2000. С. 152.

Лимерова В.А. «Яг-морт» М.Ф.Истомина как разновидность повествовательного произведения в коми (зырянской) словесности середины XIX века // Литература Урала история и современность. Сб. статей. Екатеринбург, 2008. Вып.4. С. 331-338.

Лимерова В.А. У истоков зырянской словесности. «Яг-морт» М.Ф.Истомина // Историческое произведение как феномен культуры. Сыктывкар, 2009. Вып.4. С. 94-98.

Лимерова В.А. Певец Севера Михаил Федорович Истомин // Арт (Лад). 2012. №1. С. 78-89.

Мартынов В. "Обычная волшебная сказка" // Красное знамя. 1988. 15 мая.

A // aA ef[

Мартынов В. Медводдзаысь ӧти (Один из первых: К 170-летию со дня рождения) // Коми му. 1991. 29 октября.

Мартынов В. Петліс Изьваысь // Войвыв кодзув. 1995. Вып.1. С. 65-69.;Мартынов В.И. Перымса Стефансянь миян нэмодз. Сыктывкар, 1997. С. 22-28.

Мартынов В. Истомин Михаил Федорович // Республика Коми: энциклопедия. Сыктывкар, 1999. Т.2. С. 44-45.

Мартынов В.И. Истомин Михаил Федорович // Литераторы земли Коми. Сыктывкар, 2000. С. 61.

Оглуздин В. Талант, отданный Северу // Правда Севера. 1971. 12 ноября.

Панюков А.А. «Яг-Морт» предание гижысь — М.И. Михайлов [Автор предания «Яг-Морт» — М.И. Михайлов] // Войвыв кодзув. Сыктывкар, 2005. №3. С. 58–62.

Ракин, Г. Народный просветитель из Брыкаланска: [о первом учителе села с конца XIX – нач. XX вв. Ф.И. Истомине, Ижем. р-н] // Новый Север. 2006. 10 марта.

Симбирцев М. Некролог на Титулярного советника М.Ф.Истомина // Архангельские губернские ведомости. 1864. №20, №21.

Силин В. Изьваса вужсянь (Из ижемских корней. О М.Ф.Истомине) // Войвыв кодзув. 1997. №9. С. 72-74.

Хатанзейский Н. Он писал об Ижме // Новый Север. 1991. 23 ноября.

1848 г.

Гревинк - хранитель Минералогического музея, по заданию Академии наук провел геологические исследования в Олонецкой, Архангельской губерниях и *п-ове Канин.* Описал геологические породы по маршруту, высказал мысль о тектоническом поднятии полуострова Канин.

Экспедиции и путешествия // Изв. РГО. 1849. Вып. 5. С. 110-112.

1850 г.

В Вологде проводил географические исследования губернии *Н.Я.Данилевский*.



Н.Я.Данилевский



Н.Я.Данилевский

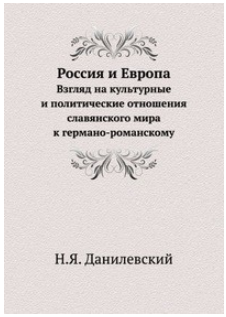

Данилевский Н.Я. Статистические исследования о движении народонаселения в России за 1846 год. СПб., 1851.

Данилевский Н.Я. О времени и количестве теплоты, нужной для созревания ячменя в Усть-Сысольске // Вологодские губернские ведомости. 1851. № 14, 15.

Данилевский Н.Я. Отрывок из статистического описания Вологодской губернии // Вологодские губернские ведомости. 1851. № 1, 2, 11, 12.

Данилевский Н.Я. Гидрография Вологодской губернии // Вологодские губернские ведомости. 1852. № 45–49.

A // aA ef[

Данилевский Н.Я. Гидрография Вологодской губернии // Вологодские губернские ведомости. 1853. № 4, 10, 11, 16, 20, 22.

Данилевский Н.Я. Климат Вологодской губернии (Вологда, Грязовец Тотьма, Устюг, Сольвычегодск, Усть-Сысольск, Яренск) // Зап. ИРГО. 1853. Кн. 9. С. 1–224.

Данилевский Н. "О климате России" К.С.Веселовского // Вестник РГО. 1859. Т. 25. Отд. 4.
С. 1-13

Данилевский Н.Я. Рыбные и звериные промыслы в Белом и Ледовитом морях // Исследования о состоянии рыболовства в России с 1860 по 1875 годы. 1877. СПб. Т. 6.

Данилевский Н.Я. Дарвинизм. Критическое исследование. СПб., 1885. Т. 1. Ч. 1–2.

Данилевский Н.Я. Дарвинизм. Критическое исследование. СПб., 1889. Т. 2.

Данилевский Н.Я. Россия и Европа: Взгляд на культурные и политические отношения Славянского мира к Германо-Романскому. 1888. СПб.

Данилевский Н.Я. Россия и Европа. М., 1991. 574 с.

Данилевский Николай Яковлевич // Энциклопедический словарь Брокгауза и Ефрона. 1893. Т.10. С. 77-80.

Данилевский Николай Яковлевич // Русские ботаники: Биографо-библиографический словарь / Сост. С.Ю.Липшиц. М., 1950. С. 111-112.

Николай Яковлевич Данилевский (некролог) // Изв. С.-Петерб. славян. благотворит. общ-ва. 1885. № 10.

Сборник политических и экономических статей Н.Я. Данилевского (издание Н. Страхова). СПб.: типография брат. Пантелеевых, 1890.

Абалкин Л.И. Н.Я. Данилевский о России, Европе и славянском единстве // Социологические исследования. 2003. № 5. С. 3-7.

Авдеева Л.Р. Русские мыслители: А.А.Григорьев, Н.Я.Данилевский, Н.Н.Страхов. М., 1992. 196 с.

Александров Н.Н. личность и творчество Н.Я. Данилевского // [Электронный ресурс]. Режим доступа: alexnn.trinitas.pro›…Lichnost…N.-Danilevskogo.pdf

Аринян А.Н., Михеев В.М. Самобытные идеи Н.Я. Данилевского. М., 1966.

Бажов С.И. Философия истории Н.Я. Данилевского. М., 1997.

Балуев Б.П. Споры о судьбах России. Данилевский и его книга «Россия и Европа». М., 2001. 416 с.

Берг Л.С. Всесоюзное географическое общество за сто лет. М.; Л., 1946. 264 с.

Бестужев-Рюмин К.Г. Николай Яковлевич Данилевский (некролог) // Изв. С.-Петерб. славянского благотворительного общ-ва. 1885. № 10

Бэр К.М. Автобиография. Л., 1950. 544 с.

Вайгачев С.А. Послесловие // Данилевский Н.Я. Россия и Европа. Взгляд на культурные и политические отношения Славянского мира к германо-романскому. М.: Книга, 1991. С. 556 – 567.

Веселовский К.С. Несколько замечаний по поводу сочинения Н.Я.Данилевского "Климат Вологодской губернии" // Зап. РГО. 1853. Кн. 9. С. 479-520.

Грот Н.П. Из семейной хроники. Воспоминания для детей и внуков. СПб., 1899. Электронный ресурс. Режим доступа http://www.ostrov.ca/memoires/npgrot/

Гумилев Л.Н. Этногенез и биосфера Земли. Л., 1990. 528 с.

Данильченко-Данилевская В.Я. Н.Я. Данилевский. Биографический очерк // Сборник статей: Научно-практическая конференция «Н.Я.Данилевский и современность. К 180-летию

A // aA ef[
со дня рождения», 28 ноября 2002 года. Москва, Союз Писателей России. Тверь: Изд-во БУ-ЛАТ, 2004.

Ефремов А.В. Стезя Николая Данилевского // Данилевский Н.Я. Горе победителям! М.:АЛИР, ГУП Облиздат, 1998. С. 5-17.

Захаров А.А. Идейно теоретические истоки "России и Европы" Н.Я. Данилевского. Томск, 1994.

Захаров А. А. Леонтьев К.Н.: от циклической к христианской модели исторического процесса. Томск, 1994. 260 с.

Захаров А.А. Россия в философско-исторической концепции Н.Я. Данилевского. Томск, 1996. 346 с.

Зорина Л.И. О книге "Путешествие на Урал" А.Купфера // Уральская старина. Екатеринбург: Архитектон, 1996. Вып.2. С.72 -83.

Извлечения из записки действительного статского советника Данилевского о состоянии Архангельского края // Архив РГО. Р. I. Оп. 1. № 97.

Иноземцева З.П. Н.Я. Данилевский о русском патриотизме в контексте современных проблем патриотического воспитания // Защита Отечества и ценности патриотизма в русской культуре, истории и современном воспитании. М., 2012. С. 62 – 68.

Ионов И.Н. Российская цивилизация IX-начала XX веков. М., 1995. 320 с.

Камкин А.К. Сравнительный анализ культурологических концепций Н.Я. Данилевского и О. Шпенглера и их значение для современности. Автореф. Дис. ….канд. фил. Наук. М., 2004.

Катасонов В.Н. Политическое славянофильство. 130 лет назад вышла в свет книга Н.Я. Данилевского «Россия и Европа»// Москва. 2002. № 7.

Колчинский Э.И. Биология Германии и России — СССР в условиях социально-политических кризисов первой половины XX века. СПб., 2006.

Леонтьев К.Н. Записки отшельника: Владимир Соловьев против Данилевского// Россия, Восток и Славянство. в 9 т.т. М.: Типография В.М. Саблина, 1912. Т. 3. С. 285 - 380.

Межаков Павел Александрович // Русские писатели. 1800-1917: Биографический словарь. М., 1994. Т.3. С. 560-561.

Наумова О.А. Н.Я. Данилевский в Вологодской губернии (по материалам Государственного архива Вологодской области) // Н.Я. Данилевский и современность. К 180-летию со дня рождения: материалы науч. межрегион. конф., состоявшейся в г. Москве 28 ноября 2002 г. Тверь, 2004. С. 65–67.

Нугманова Н.Х. Н.Я. Данилевский: традиции цивилизационного подхода в отечественной историографии // Автореф. дисс.на соискание уч. ст. канд. исторических наук. М., 1996.

О пути Мадьяр с Урала в Лебедию. Заметки Н. Я. Данилевского и К. Я. Грота // Известия ИРГО. Т. XIX. 1883. Вып. 3. С. 220–246.

Пивоваров Ю. Вполне русский и национальный человек // Очерки русской общественно-политической мысли XIX — первой трети XX столетия. М., 1997. С. 149–205.

Пивоваров Ю.С. Николай Данилевский в русской культуре и в мировой науке// Мир России. М., 1992. Т. 1 № 1.

Псеуш А.А. Проблема "Россия и Европа" в историософии Н.Я. Данилевского// Автореф. дисс. на соискание уч. ст. канд. философских наук. М., 1995.

Птицын A.R Концепция "славянской цивилизации" Н.Я. Данилевского// Автореф. дисс. на соискание уч. ст. канд. исторических наук. Ставрополь, 1999.

A // aA ef[

Райков Б.Е. Карл Бэр. Его жизнь и труды. М.-Л., 1961. 524 с.

Семенов П.П. Николай Яковлевич Данилевский. Некролог. СПб.,1885.

Сербенко Н.Н., Соколов А. Э. Кризис культуры как исторический феномен (в концепциях Н.Я. Данилевского, О. Шпенглера, П. Сорокина) // Философские науки, 1990, №7.

Силин В. Великий философ и Коми край (географ Н.Я.Данилевский) // Дым Отечества 1998-1999 гг. Сыктывкар, 2007. С. 224-226. То-же: Дым Отечества / Республика. 1999. 19 января.

Силин В.И. Вологодский этап в деятельности Н.Я.Данилевского // Очерки по истории географических исследований на территории Коми края. Сыктывкар, 1998. Ч.3. С. 33-51.

Силин В.И. Вологодский этап в деятельности Н.Я.Данилевского // Известия РГО. 2000. Т.132. Вып. 4. С. 80-84.

Силин В.И. Первые исследования климата Коми края // Очерки по истории географических исследований на территории Коми края. Сыктывкар, 2003. Ч.4. С. 29-35.

Страхов Н.Н. Дарвинизм. Критическое исследование Данилевского. Рецензия. СПб., 1886.

Страхов Н.Н. Спор из-за книги Н.Я. Данилевского (Россия и Запад и Дарвинизм) // Русский Вестник. 1889. №12. С. 186–203

Султанов К.В. Философско-социологическая система Н.Я.Данилевского и ее толкование в современной буржуазной философии: Автореф. дисс. на соискание уч. ст. канд. философских наук. Л., 1975.

Султанов К.В. Философско-социологическая система Н.Я. Данилевского. JL, 1989.

Султанов К.В. Социальная философия Н.Я. Данилевского: конфликт интерпретаций. СПб, 2001.

Султанов К.В. П. Сорокин о Н. Данилевском как зачинателе традиций локальной интерпретации народных культур и цивилизаций. СПб, 1995.

Султанов К.В. Социальная философия Н.Я. Данилевского и проблема культурно-исторических типов в современной общественной мысли // Автореф. дисс. на соискание уч. ст. доктора философских наук. СПб, 1995.

Султанов К.В. Философия истории Н.Я. Данилевского (История и современность). СПб, 1995.

Творческое наследие Н.Я. Данилевского и задачи России в XXI веке (материалы международной научно-практической конференции, г. Курск, 26 – 27 ноября 2014 г., ч. 1). Курск, 2014. (Статьи: Буренков А.В. Творческое наследие Н.Я.Данилевского и задачи России в XX1 веке (С. 12-59); Третьяков А.В. Н.Я.Данилевский об историко-психологических началах осмысления Российских модернизаций XX – начала XXI веков (С. 60-67); Игумен Дамаскин (Орловский). Значение открытия Н.Я.Данилевского для анализа исторических процессов (С. 68-74); Королева Л.Г. Идеи Н.Я.Данилевского и современная философия культуры (С. 75-80); Белов А.Ф. Несостоятельность мифа «Россия – это Европа» (С. 81-85); Усманов С.М. «Русская цивилизация» и наследие Н.Я.Данилевского (С. 85-88); Когай Е.А. Проблема цивилизаций в истории П.А.Сорокин versus Н.Я.Данилевский (С. 89-94); Журавлева И.А. Атомарность человеческого корня (С. 95-98); Птицына О.В., Дурнева С.В. Концепция «я – идентичности» в свете философских исканий Н.Я.Данилевского (С. 99-102); Маслобоева О.Д. Проблемы отечественного самосознания в творчестве Н.Я.Данилевского (С. 103-106); Салтык Г.А. Осмысление научного наследия Н.Я.Данилевского в учебном курсе «политический

консерватизм» (С. 107-112); Кононов Н.Г. К истории становления православно-русской цивилизации (С. 113-121); Соловьева Т.Н. Продолжатели идей Н.Я.Данилевского в XX веке (С. 122-133); Емельянова Е.И. История как инструмент реализации политического курса государства (С. 134-140); Черников А.В., Бунин А.Ю. «Отсталость» как фактор заблуждения (С. 140-145); Федотова Л.Г. Будущая Россия как реализация русского пути культурно-исторического развития (С. 146-149); Пигорева О.В. Научные идеи Н.Я.Данилевского в определении методологических основ построения современного образовательного пространства Центральной России (С. 149-158); Нуйкина Е.Ю. Н.Я.Данилевский о роли печати в формировании общественного мнения (С. 159-162); Иерей Владислав Реутов. Патриотизм как нравственная категория (по книге Н.Я.Данилевского «Россия и Европа» (С. 163-166); Милорадова И.Н. Роль православной духовности в ценностном выборе современного человека (С. 166-170); Савостина А.А. Духовность славянской культуры (С. 171-175); Иноземцева З.П. Н.Я.Данилевский об и стоках традиционной культуры (С. 176-180); Черныш А.М. Н.Я.Данилевский о характере русского народа в его отношении к другим народам и цивилизационным сообществам (С. 181-185); Дудка А.И. Векликороссы Курской губернии во второй половине X1X - начале XX века (С. 186-190); Канурская И.Н. Н.Я.Данилевский о роли народного одеяния в сохранении самобытных основ русской жизни (С. 191-195); Монахиня Иустина (Трофимова) Н.Я.Данилевский о нравственных основах супружеского союза (С. 195-202)).

Тонкова Е.Г. Сравнительный анализ философских взглядов на историю В.С.Соловьева и Н.Я.Данилевского // Молодежный вестник: Сб. науч. работ. аспирантов и молодых ученых. Сыктывкар: СГУ, 2002. №1. С. 113-117.

Тонкова Е.Г. Теория историко-культурных типов Н.Я.Данилевского в оценке В.С.Соловьева // Человек – культура – общество. Актуальные проблемы философских, политологических и религиоведческих исследований. М.: Современные тетради, 2002. Т. 2. С. 278-279.

Ушаков И. Данилевский // Советский Мурман. 1993. 22 апреля.

Шварц М Шпенглер и Данилевский. Два типа культурной морфологии // Современные записки. Париж, 1926. С. 437 457.

Электронная библиотека Музея антропологии и этнографии им. Петра Великого (Кунсткамера) РАН: http://www.kunstkamera.ru/lib/rubrikator/03/03_05/978-5-88431-217-3/

Институт России Портал россиеведения http://rospil.ru/

Русское Золото. Сборник 3. Статьи о Н.Я. Данилевском. Н.Я. Данилевский и современность. К 180-летию со дня рождения. Материалы научной межрегиональной конференции, состоявшейся в г. Москве 28 ноября 2002 г. Тверь: Булат, 2004 .

Русское Золото. Сборник 4. Статьи о Н.Я. Данилевском: Бестужев-Рюмин К. Н. Теория культурно-исторических типов; Брындиков Г. Николай Яковлевич Данилевский; Данильченко-Данилевская В.Я. Н.Я. Данилевский; Данильченко В., Инна Рау И. Воспоминания о Н.Я.Данилевском; Пирогов Г.Г. Актуальность “Россия и Европа” Николая Данилевского; Данилевский Николай Яковлевич. Справка из энциклопедии Кругосвет; Данилевский Николай Яковлевич. Цитаты; Белик К.С. Критика В.С. Соловьёвым концептуальных идей Н.Я. Данилевского; Камкин А.К. Генезис общественно-политической концепции Н.Я. Данилевского; Шафранова О.И. Его называли солью земли русской О Н.Я. Данилевском; Сидоров Е. Спор, которому нет конца; Соловьев В.С. Биография Н.Я. Данилевского.

A // aA ef[

1850 г. *Милюков* привел характеристику лесов, состава древостоя, оборота рубки в бассейнах *рек Сулы, Соймы, Усы, Ухты, Кедвы* и др.

Милюков. Леса в Запечорском крае // Лесной журнал. 1850. Вып.14. С. 108-110.

Милюков. Описание Ижемской дачи 15 Мезенского лесничества (урочище Красноборское) // Лесной журнал. 1850. Вып.15. С.115-191.

Милюков. Описание Пустозерской дачи 15 Мезенского лесничества // Лесной журнал. 1850. Вып.16. С. 121-122.

1850 г.

П.И.Савваитов выпустил книгу "Грамматика зырянского языка", в которой выделил несколько наречий.

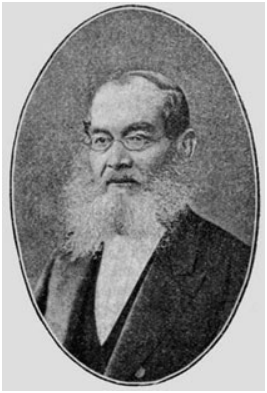

П.И.Савваитов



П.И.Савваитов

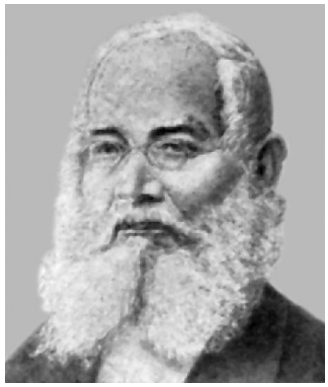

П.И.Савваитов

Савваитов П. Вологодские песни // Московитянин. 1841. Ч.II. №3. С. 270-272; Ч.III. №5. С. 3-9.

Савваитов П. Дорожные заметки: От Вологды до Устюга // Московитянин. 1842. Ч.VI. №12. С. 310-336.

Савваитов П.И. Некоторые сведения об Усть-Сысольском уезде Вологодской губернии // Москвитянин. 1842. Ч. 4. № 8. С. 428–433. То же // Вологодские губернские ведомости. 1843. № 27.

Саввваитов П. Описание Вологодского Спасо-Прилуцкого монастыря. СПб., 1844. 48 с.

Савваитов П.И. Сведения о наречиях зырянского языка // Изв. ИРГО. 1848. Вып. 2.

Савваитов П.И. Описание Велико-Устюжского Архангельского и приписного к нему Троицкого Гледенского монастырей. СПб., 1848. 63 с.

Савваитов П. Зырянско-русский и русско-зырянский словарь. СПб., 1849. 497 с.

Савваитов П. Грамматика зырянского языка. СПб., 1850. 168 с.

Савваитов П. И. Описание Тотемского Спасо-Суморина монастыря и приписной к нему Дедовской Троицкой пустыни. СПб., 1850. 53 с.

Савваитов П. Описание Семигородной Успенской пустыни и упраздненного атромского Николаевского монастыря. СПб,, 1856. 51 с.

Савваитов П. Описание Вологодского Спасо-Каменского Духова монастыря. СПб., 1860. 65 с.

Савваитов П.И. Описание старинных русских утварей, одежды, оружия, ратных доспехов и конского прибора в азбучном порядке расположенное. СПб., 1865.

Савваитов П. И. Описание Тотемского Спасо-Суморина монастыря и приписной к нему Дедовской Троицкой пустыни // Вологодские епархиальные ведомости. 1896. № 7–8. С. 111–122; № 10. С. 171–172; № 11. С. 191–198; № 13. С. 229–235; № 15. С. 279–283.

A // aA ef[

Грамматика и словарь зырянского языка П. Савваитова // Изв. РГО. 1848.

Савваитов П.И. Рецензия на «Сокращенный Катехизис на русском и зырянском языках, составленный Андреем Поповым» // Рукописный отдел РНБ. F XVIII–111, л. 91–100 и т.д..

Савваитов П.И. Начало и распространение христианства в Вологодской епархии. Учреждение Вологодской епархии // Вестн. ИРГО. 1858. Ч. 22. № 2. С. 11–25.

Савваитов П.И. Ур и шайт. Зырянские названия копейки и рубля. Извлечено из записки Г.С. Лыткина // Изв. Императорского Археологического общества. 1859. Т. 2. Вып. 1. С. 56–57

Савваитов П. И. Об учреждении Вологодской епархии / С примеч. Н. И. Суворова // Вологодские епархиальные ведомости. 1865. № 5. С. 164–180; № 6. С. 196–210; № 7. — С. 235–241.

Савваитов П.И. О зырянских деревянных календарях и пермской азбуке, изобретенных св. Стефаном // Тр. I-го археологического съезда в Москве 1871 г. 1873. Т.2. С. 408-416.

Савваитов П. Описание Вологодского Спасо-Прилуцкого монастыря / Испр. и доп. в 1884 г. Н. И. Суворовым // Вологодские епархиальные ведомости. 1884. № 5. С. 91–101.

Савваитов П. И. Строгановские вклады в Сольвычегодский Благовещенский собор по надписям на них: С прилож. соборной описи 1579 года. СПб., 1886. 119 с.

Савваитов П.И. О предполагаемом в Усть-Выми праздновании 500-летия со времени Пермской епархии и присоединении Зырянского края к Москве // Рукописный отдел РНБ. F XVII–70, л. 12–14 об.

Савваитов Павел Иванович (1815-1895) // Русские писатели-богословы. 2001. С. 382-384.

Павел Иванович Савваитов: юбилей его ученой деятельности, 1837–1887 // Русская старина. 1887. № 10. С. 820–821.

Кондаков Н.П. П.И. Савваитов: (некролог) // ЖМНП. 1895. № 9. С. 26–31.

П.И. Савваитов. Некролог // Нижегородские губернские ведомости. 1895. № 30.

П.И. Савваитов. Некролог // Правительственный вестн. 1895. № 153.

П.Р.С. П.И. Савваитов. (Некролог) // Московские ведомости. 1895. № 193.

Полевой П. П.И. Савваитов. (Некролог) // Нива. 1895. № 31. С. 745–746.

П.И Савваитов. (Некролог) // Исторический вестн. 1895. № 9. С. 820–821.

Мнение академика А.М. Шегрена о «Зырянской грамматике» П.И. Савваитова // Сб. материалов по истории изучения зырянского языка // Рукописный отдел РНБ. F XVI–9, л. 2–14, 14–21 об. Ответ П.И. Савваитова см.: Там же. Л. 22–25

Чествование Археологическим институтом памяти Н.В. Качалова, П.И. Савваитова и Д.А. Ровинского // Исторический вестн. 1896. № 1. С. 352–353.

Безносикова Л.М. Савваитов Павел Иванович // Коми язык: Энциклопедия. М., 1998. С. 418.

Безносикова Л.М. П.И.Савваитов // Республика Коми: Энциклопедия. Сыктывкар, 2000. Т.3. С. 9.

Бычков И.А. Каталог собрания рукописей П.И. Савваитова, ныне принадлежащей Императорской Публичной библиотеке. СПб., 1900–1902. Вып. 1–2.

Гура В.В. Вологодский край и его народная поэзия: (История собирания и изучения) // Народное устно-поэтическое творчество Вологодского края: сказки, песни, частушки / Под ред. В.В. Гура. Архангельск, 1965. С. 5–20.

A // aA ef[

Исторические сведения о Вологодской епархии и о Пермских, Вологодских и Устюжских преосвященных архиереях митрополита Евгения (Болховитинова) с рукописными дополнениями П.И. Савваитова // Сб. материалов по истории Вологодской губернии и епархии // Рукописный отдел РНБ. F XVII–68, л. 84–100.

Костромина И.Н. Колис бур киподтуй (Остался добрый след. О мастерстве П.И.Савваитова) // Войвыв кодзув. 1975. Вып.6. С. 60.

Костромина И.Н. П.И.Савваитов (1815-1895) // Этнография и фольклор коми: Тр. ИЯЛИ Коми филиала АН СССР. Сыктывкар, 1976. Вып.17. С. 124-130.

Кудряшова В.М. Коми фольклор в «Грамматике зырянского языка» П.И.Савваитова // Пермистика 13: Вопросы пермского языкознания. Сыктывкар, 2012. С. 95-101. (Труды ИЯЛИ Коми НЦ УрО РАН. Вып. 69.).

Куратов И. Лингвистические работы. Сыктывкар, 1939. 136 с.

Курдюмов М.Г. Описание актов, хранящихся в архиве Императорской Археографической комиссии. Коллекция П.И. Савваитова. Пг. 1915.

Мартынов В.И. Становление коми литературы: Идейно-эстетический аспект. М., 1989. 232 с.

Микушев А.К. Побудительные средства коми языка XIX в. в описании П.И.Савваитова // Духовная культура: история и тенденции развития. Сыктывкар, 1992. Ч.2. С. 89-91.

Некрасова Г.А. Павел Иванович Савваитов: жизнь и творчество // Пермистика 13: Вопросы пермского языкознания. Сыктывкар, 2012. С. 9-20. (Труды ИЯЛИ Коми НЦ УрО РАН. Вып. 69.).

Плосков И. Савваитовлон гижодъяс // Коми му. 1993. 11 марта.

Плосков И. П.Савваитов комиобліс // Коми му. 1994. 4 августа.

Плосков И. Русский и коми ученый (О тр.Савваитова, хранящихся в респ. библиотеке) // Республика. 1994. 24 июня.

Плосков И. Профессор П.Савваитовлон гижодъясысь… // Йолога. 1995. №39.

Плосков И. Утверждая культурные связи (К 180-летию со дня рождения П.И.Савваитова) // Север. 1995. №6. С. 106-107.

Плосков И. Коми кыв велӧдісны и семинарияын (Коми язык изучали в семинарии: о проф. П.И.Савваитове) // Йӧлӧга. 1997. №36.

Плосков И. П.И.Савваитов и Г.С.Лыткин – просветители коми // Север. 1998. №5. С. 137-139.

Плосков И. Коми культура вӧсна тӧжд (Забота о коми культуре. П.Савваитов) // Йӧлӧга. 1998. № 50-52.

Плосков И. Георгий Лыткинлон поэзия // Войвыв кодзув. 1999. №6. С. 77-80.

Плосков И.А. Из Петербургских рукописных архивов П.Савваитова и Н.Рогова // Коми-Пермяцкий округ и Урал: история и современность (Тез. докл. конф.). Кудымкар, 2000. С. 96-97.

Русские писатели-богословы. Историки церкви. Исследователи и толкователи Священного писания. Биобиблиографический указатель. 2-е изд. М., 2001. С. 382–389.

Семевский М.И. Павел Иванович Савваитов: юбилей его ученой деятельности, 1837–1887 // Русская старина. 1887. № 10. С. 245–262. Приложен список трудов П.И. Савваитова, составленный М.И Семевским; То же. Отдельный оттиск. СПб., 1887.

Срезневский И.И. Труды П.И. Савваитова // Зап. Академии наук. 1873. Т. 22. Кн. 1. С. 133–141.

A // aA ef[

Терюков А.И. Из истории перевода Священного Писания на язык коми-зырян (П.И. Савваитов и Г.С. Лыткин) // Христианство в регионах мира. СПб., 2008. С. 206–222.

Тираспольский Г.И. И.А.Куратов - языковед. С., 1980. 144 с.

Цыпанов Е.А. Место П.И.Савваитова среди исследователей коми языка XIX в. // Пермистика 13: Вопросы пермского языкознания. Сыктывкар, 2012. С. 20-25. (Труды ИЯЛИ Коми НЦ УрО РАН. Вып. 69.).

Шегрен А. 1. Грамматика зырянского языка; 2. Зырянско-русский и Русско-зырянский словарь П.Савваитова // ЖМНП. Т.69. Раздел 3. 1850. С. 12-14.

1851 г.

С.Е.Мельников - краевед, жил в *Усть-Сысольске*. Проводил многочисленные археологические раскопки и краеведческие исследования в бассейне реки Вычегды. Открыл и раскопал Устьсысольский могильник (X-XI вв.), написал большое количество работ, библиография которых приведена в книге Веселовских "Вологжане-краеведы".

Мельников С. Сравнение старых цен с нынешними на меха пушных зверей в Усть-Сысольском уезде // Вологодские губернские ведомости. 1852. № 8.

Мельников С. Сравнение старых цен с нынешними на меха пушных зверей в Усть-Сысольском уезде // ЖМГИ. 1852. Отд. 4. Т. 43. С. 12–13.

Мельников С. О ценах на разные предметы в Усть-Сысольске в XVII столетии и в настоящее время // Вологодские губернские ведомости. 1852. № 32.

Мельников С. Сведения о мансах, кочующих в Березовском уезде // Вестн. ИРГО. 1852. Ч. 5.

Мельников С. Селение Синдор и озеро того же имени в Яренском уезде // Вологодские губернские ведомости. 1853. № 24.

Мельников С. Пути сообщения Усть-Сысольска с Вяткой // Вологодские губернские ведомости. 1853. № 29.

Мельников С. Зырянские бани // Вологодские губернские ведомости. 1853. № 28.

Мельников С. Разнообразная ловля оленей и предрассудок зырян // Вологодские губернские ведомости. 1853. № 33.

Мельников С. Птица рык в Усть-Сысольском уезде и суеверие зырян // Вологодские губернские ведомости. 1853. № 41.

Мельников С. Птица рык в Усть-Сысольском уезде и суеверие зырян // Северная пчела. 1853. № 256.

Мельников С. Зырянские бани // Вестн. ИРГО. 1853. Ч. 7. Кн. 2. С. 39–40.

Мельников С. Археологические поиски в Яренском уезде // Зап. Императорского археологического общества. Т. 8. 1856. (Приложение). С. 121–124.

Мельников С. Описание Спасской Ульяновской пустыни на р. Вычегде Вологодской губ. Усть-Сысольского уезда // Изв. Императорского археологического общества. 1861. Т. 3. Вып. 2. С. 144–162.

Мельников С. Описание Спасской Ульяновской пустыни на р. Вычегде Вологодской губернии Усть-Сысольского уезда // Вологодские епархиальные ведомости. 1867. № 2. С. 43–57; № 3. С. 87–93.

Мельников С. Описание Спасской Ульяновской пустыни на р. Вычегде Вологодской губ. Усть-Сысольского уезда // Вологодские губернские ведомости. 1867. № 2, 3.

Мельников С. Вечеринки и игрища в Усть-Сысольске (Вологодской губ.) // Живая старина. 1898. Вып. 3–4. С. 480–481.

A // aA ef[

Мельников С. Путешествие в Синдор // Рукописный отдел РНБ. F-XVII–58, л. 72 об. — 77.

Мельников С. Некоторые из замечательных мест Усть-Сысольского и Яренского уездов // Рукописный отдел РНБ. F-XVII–58, л. 78 об. — 79 об.

Мельников С. «Краткое описание Иртовской Воскресенской церкви в Яренском уезде // Рукописный отдел РНБ. F I–788, л. 322–327.

Мельников С.Е. Об археологических открытиях, сделанных в Вологодской губернии. 1852. Рукопись // Архив ИИМК. Ф. 6, д. 193. Собрание предметов находится в Государственном Эрмитаже. Он же. Письмо в ИРГО // Рукописный отдел РНБ. F XVIII–111, л. 172 об.; Он же. Археологические поиски в Яренском у. Статья 1 // Рукописный отдел РНБ. F XVIII–111, л. 174 об. — 174 об.; Он же. Зырянский пас // Рукописный отдел РНБ. F XVIII–111, л. 185 об. — 188.

Мельников С.Е. Об искусственной чистоте и глянце лица девиц-зырянок // Рукописный отдел РНБ. F-XVII–58, л. 80 об. — 81.

О доставлении мещанином Мельниковым старинных актов. 10 сентября 1852 — 25 октября 1855. 72 л. // С.-Петерб. филиал архива АН. Ф. 133, оп. 1, № 565; О рассмотрении старинных актов, доставленных в Императорское Русское географическое общество мещанином Мельниковым. 1853. 7 л. // С.-Петерб. филиал архива АН. Ф. 133, оп. 1, № 577.

Материалы Стефана Егора Мельникова, члена Усть-Сысольского уездного комитета церковно-исторического и статистического описания Вологодской епархии, чистопольского мещанина, представленные в Императорское Русское географическое общество // Рукописный отдел РНБ. F XVIII–111, л. 168–247; F I–788, л. 311–328; F XVII–58, л. 72–101.

Мельников С. Воспоминание о Троицком монастыре на Вашке // Рукописный отдел РНБ. F XVIII–111, л. 172 об. — 176 об.; Он же. Краткое описание Казанской Ильинской церкви // Архив ИРГО. Раз. 7, оп. 1, № 5.

Мельников С.Е. Песни, предания, былины, сказки, пословицы и поговорки. 23 стр. // Архив ИРГО.Раз. 53, оп. 1, № 85); Он же. Словарь русско-вотско-зырянский общеупотребительных слов / Архив ИРГО. Раз. 63, оп. 1, № 6; Он же. Детские считалки с Печоры // Рукописный отдел РНБ. F XVIII–111, л. 169–169 об.; л. 189 об.; л. 202–203 об.; Там же. Л. 170 об. — 171 (сельскохозяйственные заговоры частично использованы автором в его статье о скотоводстве у зырян; Там же. Л. 194 об. — 200; Там же. Л. 171, 213 об. — 215; 190–190 об.; Он же. Мойд кыв-Йома Баба. (Зырянская сказка Баба-Яга). 4 л. // Архив ИРГО. Раз. 53, оп. 1, № 83); То же // Рукописный отдел РНБ. F XVIII–111, л. 216.

Мельников С.Е. Заметка о прозвищах жителей Усть-Сысольского у. (Рукописный отдел РНБ. F XVIII–111, л. 172 об. — 173).

Мельников С. Хозяйственные и этнографические сведения о зырянах // Рукописный отдел РНБ. F XVIII–111, л. 218–247.

Отзыв П.И. Савваитова на материалы чистопольского мещанина Мельникова // Рукописный отдел РНБ. F-XVII–70, л. 2–3.

Отзыв П.И. Савваитова на статью С.Е. Мельников «О поверьях зырян» // Рукописный отдел РНБ. F-XVII–70, л. 4–5.

Королев К. Их обьединял энтузиазм (о С.Е.Мельникове и А.С.Сидорове) // Югыд туй. 1982. 25 ноября.

Королев К.С. Археологические поиски Усть-Сысольского краеведа С.Е.Мельникова в середине XIX в. // Это нашей истории строки: Тез. докл. Сыктывкар, 1990. С. 3-8.

A // aA ef[

Королев К.С. Медводдза археолог С.Е.Мельников (Первый археолог С.Е.Мельников) // Войвыв кодзув. 2000. №9. С. 68-70.

Королев К.С. Первый археолог // Связь времен. Сыктывкар, 2000. С.154.

Плосков И. Кутшöм силы эскылiсны комияс (Какому богу верили коми. Заметки С.Мельникова) // Коми му. 1994. 30 июля.

Плосков И. Тöдмалiс зыряналысь оласног (Узнавал жизнь зырян. О неизвестном произведении С.Мельникова) // Коми му. 1994. 19 июля.

Плосков И. С.Мельниковлöн гижöдъяс // Войвыв кодзув. 1996. Вып.1. С. 72-75.

Плосков И. Мойдкыв сяма кывбура гижод (С.Е.Мельников) // Йöлöга. 1998. Сентябрь (№36).

Силин В.И. Поездка С.Е.Мельникова на Синдорское озеро // Очерки по истории географических исследований на территории Коми края. Сыктывкар, 1998. Ч.3. С. 30-33.

1851-1852, 1861-1863 гг.

Ф.В.Шишкин проводил работы на *Северном Урале* и составил схематическую карту района с указанием золотоносных участков.

Абрамов Н.А. Описание Березовского края // Зап. РГО. 1857. Кн.7. С. 327-448.

Городская хроника: [Поиски золота англичанами на р. Сосьва] // Сиб. листок. 1910. 2 дек.

Перспективы северного Урала: [Историческая справка о разведке золота в бассейне Сев. Сосьвы, Березовский уезд] // Вестник Зап. Сибири. 1912. 22 янв.

Шишкин Ф.В.Исследования и разведки золотых россыпей по северному хребту Урала: [Обзор работ, проведенных автором, курганским купцом] // ТГВ. 1877. 29 янв. (№ 5). С.2-3.

1853 г.

А.А. Артеев - крестьянин. Обследовал верховья реки Усы и предложил вариант соединения *р.р. Печора и Обь.*

Тышинский А. Карта предполагаемого соединения рек Печоры с Обью. Составлена по указаниям крестьянина Артеева и межевщика Лебедева // Приложение к Изв. РГО. 1864. Т.3.

Жилинский А.А. Крайний Север Европейской России. Пг., 1919. 294 с.

1856-1857 гг.

С.*В. Максимов* побывал в *Усть-Цильме, Пустозерске, Ижме*. Участвовал в этнографической экспедиции Морского ведомства (1855 г.). Описал путешествие в художественной форме, привел некоторые данные по географии края, описал промыслы населения.

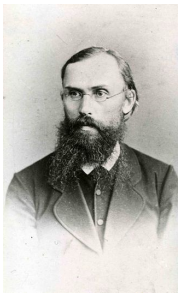

С.В. Максимов

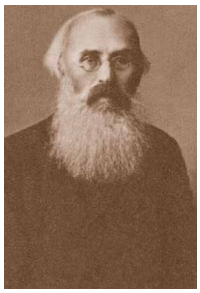

С.В. Максимов

Максимов С. Поездка на Печору // Морской сборник. 1858. Т.33. Вып.1. С. 35-87; Вып.2. С. 235-266; Вып. 3. С. 1-28; Вып. 4. С. 159-202.

Максимов С.В. Год на Севере. Поездка по Северным рекам. СПб., 1859. 698 с.

Максимов С.В. Литературная экспедиция (По архивным документам и личным воспоминаниям) // Литературные путешествия. М., 1986. С. 80-109.

A // aA ef[

Максимов С.В. Избранные произведения: В 2 т. Т. 1. Год на Севере. М., 1987. Ч.1 и 2. 447 с. Портрет.

Максимов С. В. По Русской земле / Сост., подгот. текстов, вступ. ст. С. Н. Плеханова. М.: Сов. Россия, 1989. 526 с.

Максимов Сергей Васильевич // Большая энциклопедия. Т.12. С. 527.

«Год на Севере» С.Максимова (Рец.) // Зап. РГО. 1861. Кн.1. С. 20-25.

Библиографию публикаций С.В. Максимова см.: Максимов С.В. Собрание сочинений. СПб., 1913. Т. 20.

Артеев А. Богатая Ижма и бедная Усть-Цильма – так воспринял их полтора века назад путешественник и писатель Сергей Максимов // Молодежь Севера. 2007. 21 июня. С. 12.

Березина Е.П. Год на Севере // Красная Печора. 1991. 3 октября; Коми му. 1991. 26 сентября.

Богданов В.В. Сергей Васильевич Максимов (К 10-летию со дня смерти) // Русские ведомости. 1911. 9 июня; Этнографическое обозрение. 1911. Кн. 88-89. №1-2. С. 241-247.

Богословский Н.А. Зыряне и зырянский край в русской литературе // Коми му. 1927. Вып.3. С. 25-29; Вып. 4-5. С.35-42; Вып. 6-7. С. 60-66.

Венгеров С.А. Источники словаря русских писателей. СПб., 1917. Т.3. 542 с. (С.В.Максимов С. 122-124.).

Иванов А. Ученые на Цильме и Печоре // Красная Печора. 1994. 17 марта.

Лебедев Ю. В. О годах учения Сергея Васильевича Максимова (1838—1850) / Костромская земля. Краеведческий альманах Костромского фонда культуры. Вып. 3. Кострома, 1995. 216 с.

Лошиц Ю. Слушание земли. М., 1988.

Мартынов А. Бытописатель земли русской. М., 1987.

Немшилова З.Я. С.В.Максимов и его "Год на Севере" // Коми народ в русской литературе XVIII-XIX веков. Сыктывкар, 1968. С. 47-57.

Попов В. Свидетели прошлого: Печора и Цильма в описаниях В.Н.Латкина и С.В.Максимова // Красная Печора. 1979. 2,4 августа.

Попов В. Эхо прошлого века (о путешествии С.В.Максимова) // Красная Печора. 1972. 21 октября.

Плеханов С. Странник: К 150-летию со дня рождения С.В.Максимова // Наш современник. 1981. Вып.10. С. 166-174.

Плеханов С.Н. Охота за словом. М., 1987. 272 с.

Русские писатели. 1800–1917: биографич. слов. М., 1994. Т. 3. С. 485

Семенова Е. Сергей Васильевич Максимов // Красная Печора. 1991. 24 декабря.

Силин В. Экспедиция С.В.Максимова // Красная Печора. 1994. 17 марта.

Силин В.И. Экспедиция С.В.Максимова на Север // Очерки по истории географических исследований на территории Коми края. Сыктывкар, 1996. Ч.1. С. 36-39.

Туголуков М. Писатель С.В.Максимов в Усть-Цильме; Сто двадцать лет назад // Красная Печора. 1976. 28, 30 сентября.

Щербаков М.И. С.В. Максимов (Очерк творчества). М., 1966.

Ягич И.В. История славянской филологии. СПб., 1910. 961 с.

1857 г.

Б. Яновский путешествовал в *Большеземельской тундре.*

A // aA ef[

Яновский Б. Из путевых записок. 1. Переезд через Сибирский камень (Уральский хребет). 2. Сутки в Большеземельской тундре (Рассказ караульщика о вывозе корабельных лесов на оленях) // Морской сборник. 1857. Вып.11. С. 128-143.

Яновский Б. Лето в Большеземельской тундре (Мезенского уезда, Архангельской губернии) // Морской сборник. 1859. Вып.9. С. 1-14.

1857 г.

А.И.Антипов взглавлял экспедицию в *Печорский край.* Экспедиция была снаряжена Морским ведомством на поиски углей для Архангельского порта.



А.И.Антипов Портрет работы И. Е. Репина. 1884 год.



Портрет П. Д. Антиповой (жены) работы В. А. Серова. 1890 год.

Составил геологическую и топографическую карты района исследований, подробно описал физико-географические условия Печорского края. Нашел уголь в палеозойских отложениях.

Антипов А. О горных исследованиях в Печорском крае, произведенных в 1857 г. // Горный журнал. 1858. Ч. 2. Кн. 4. С. 1-37.

Антипов А. Геогностическое строение Печорского края // Вестник РГО. 1858. Т. 23. Кн. 2. С. 37-68.

Антипов Алексей Иванович // Биографический словарь деятелей естествознания и техники. М., 1958. С. 24.

Антипов А., Меглицкий Н. Геогностическое описание южной части Уральского хребта, исследованной в течении 1854 и 1855 годов. СПб., 1858.

Богословский П.С. Из материалов по истории литературы и печати в Пермском крае (Краткое предварительное сообщение) // Пермский краеведческий сборник. Пермь, 1926. Вып.2. С. 94-110.

Козулин А.Н. Тогда в тайге Печорской. Сыктывкар, 1974. 96 с.

Морозов Д.М., Введенский Н.Г. Медаль имени А.И.Антипова в коллекции Государсвенного Эрмитажа // Российское минералогическое общество глазами современников. СПб., 2014. С. 93-99

Силин В.И. Вӧлӧма сэтшӧм экспедиция (об экспедиции А.Антипова) // Коми му. 1999. 20 апреля.

Силин В.И. Экспедиция А.И.Антипова // Очерки по истории географических исследований на территории Коми края. Сыктывкар, 2003. Ч.4. С. 55-59.

Шпаченко А.К., Войтеховский Ю.Л. История медали им.А.И.Антипова // Современная минералогия от теории к практике: Мат-лы XI Съезда Рос. Мин. Общ-ва. СПб., 2010. С. 182-184.

Алексей Иванович Антипов https://ru.wikipedia.org/wiki/

1858 г.

A // aA ef[

И.Г.Солонников принимал участие в хронометрической экспедиции, которая была организована РГО совместно с Генеральным штабом. Экспедиция проводила астрономические и географические исследования.

Годовой отчет РГО за 1858 г. СПб., 1859.

Хронометрическая экспедиция // Вестник РГО. 1858. Ч.24. С. 15.

1858 г.

А.Г.Лошкарев был послан Александром II для обозрения сухопутного сообщения с Печоры на Вычегду. Возвратясь из командировки, он высказал свое мнение о полезности и необходимости устроить сухопутное сообщение для вывоза продукции с Печоры через Северную Двину.

Сидоров М.К. Картины из деяний Петра Великого на Севере. СПб., 1872. 175 с.

1859 г.

Д.Соколов путешествовал по *Малоземельской тундре* и составил описания природы и жизни коренных жителей.

Соколов Д. Мезенские самоеды // Русская газета. 1859. Вып. 11-13.

1860-1882 гг.

М.К.Сидоров финансировал работы, которые велись во многих местах *Печорского края.* Он организовывал добычу нефти, золота. Вывозил лес и многое другое. Оставил много опубликованных трудов.





М.К.Сидоров

Сидоров М.К. Север России. СПб., 1870. 556 с. (Беседы о Севере России в 3 отделении Императорского Вольного экономического общества по докладам: В. Л. Долинского (1, 4, 5 и 6-й), В. Н. Латкина (2-й) и М. К. Сидорова (3-й). Санкт-Петербург: Общественная польза, 1867).

Сидоров М.К. Поездка из С.-Петербурга к устью Печоры в 1869 году // Изв. РГО. 1870. Т. 6.

Сидоров М.К. Картины из деяний Петра Великого на Севере. СПб., 1872. 175 с.

Сидоров М.К. Австрийцы в Печорском крае // Изв. РГО. 1873. Т. 9. Вып. 1. Отд. 2. С. 39-40.

A // aA ef[

Сидоров М.К. Доклад о нефти на севере России // Тр. Общ. для содействия русской промышленности и торговле. СПб., 1873. Ч.4. С.64-78.

Сидоров М.К. Север России. О горных его богатствах и препятствиях к их разарботке. СПб., 1881. 233 с.

Сидоров М.К. О нефти на севере России. Санкт-Петербург, 1882. 12 с.

Сидоров М.К. http://www.aonb.ru/ekb/sidorov.html (все работы Сидорова в rdf).

Сидоров Михаил Константинович // Красноярский материк: Времена. Люди. Документы. Красноярск, 1998. С. 143-145.

Сидоров Михаил Константинович // Арктика - мой дом. Т. 1. История освоения Севера в биографиях знаменитых людей. М., 2001. С. 168-169.

Сидоров Михаил Константинович (1823—1887) // Энциклопедический словарь по истории купечества и коммерции Сибири: в 2-х т.: Том 2: М-Я / отв. ред. Д. Я. Резун. Новосибирск, 2013. С. 261-262.

175 лет со дня рождения исследователя Севера Сибири красноярского золотопромышленника, мецената, ученого М. К. Сидорова // Край наш Красноярский, 1998: библиогр. указ. Красноярск, 1997. С. 13-14.

185 лет со дня рождения М. К. Сидорова, купца-золотопромышленника, вложившего много сил и средств в изучение Севера (1823) // Таймыр. 2008. Календарь памятных дат. Красноярск, 2007. С. 23.

Сидоров М.К. // Идущие впереди. Геологической служба Республики Коми. История и современность. Сыктывкар, 2014. С. 33.

Борозинец Л.Г. Предприниматель М.К.Сидоров – патриот Российского Севера // Деловая Россия: история и современность: тезисы 2 Всероссийской заочной научной конференции. СПб., 1996.

Борозинец Л.Г. Роль М.К.Сидорова в освоении Печорского края (К 180-летию со дня рождения) // Экспедиции и научные исследования Ухтинского района и Коми края: мат-лы 4-й городской конференции, Ухта, 2003 г. Ухта, 2003. С. 18-22.

Борозинец Л.Г. М.К.Сидоров и проблемы промышленного освоения Печорского края в середине XIX в. // Сборник научных трудов: Мат-лы VII научно-техн. Конф. Ухта. 2007 г. Ухта: УГТУ, 2008. Ч. 2. С. 313-318.

Варфоломеев, Л. А. Ревнитель Севера: Михаил Константинович Сидоров (15.(28).03.1823 - 12.(25).07.1887) // Стезею Ломоносова: северяне - выдающиеся деятели науки и культуры. Архангельск, 2001. С.8-9.

Голынская О.А., Минина Е.Л. Промышленник и меценат Сибири // Природа 2008. №6. С. 89-95.

Гончаров А. Е. Михаил Константинович Сидоров и неразрешенная проблема сибирского Севера // Енисейский Север: история и современность: к 50-летию кандидата исторических наук Буланкова Василия Валерьевича. Вып. 1. Сб. науч. ст. Красноярск, 2011. С. 73-82.

Дроков С. Дар купца Сидорова // Вокруг света. 1997. № 4.

Жеребцов И. "На пользу человеческую (О М.К.Сидорове)" // Красное знамя. 1988. 20 декабря.

Жилинский А.А. Россия на Севере (К описанию жизни и деятельности М.К.Сидорова). Архангельск, 1918. 153 с.

A // aA ef[

Забелкина Г. Он служил России: [об экспедиции сибирского золотопромышленника Михаила Константиновича Сидорова по Северному морскому пути] // Таймыр. 2011. 18 февраля (№ 19). С. 7.; Таймыр. 1998. 22 октября. С. 16-17.

Землепроходцы на Таймыре: Сидоров М. К. // Исследователи Таймыра: рек. указ. лит. Красноярск, 1982. С. 29-30.

Зенов П.М. Памяти архангельского гражданина Михаила Константиновича Сидорова, стража интересов Севера России. Петроград, 1916. 16 с.

Знаменский А. Ухтинская прорва. Сыктывкар, 1958. 295 с.

Ильин В. В великих делах достаточно и одного сильного желания ... // Республика. 1995. 16 июня.

Каневский З.М. Арктические провидцы // Бороться и искать. Л., 1979.

Козулин А. Радетель Севера (К 175-летию М.К.Сидорова) // Геолог Севера. 1998. 20 марта.

Королев В. Радетель Севера (М.К.Сидоров) // Красное знамя. 1981. 11 сентября.

Королев В. Печора, надежда моя… (страницы жизни и борьбы М.К.Сидорова) // Следопыт Севера. Архангельск, 1986. С. 70-83.

Королев В. России беспокойный гражданин. С., 1987. 112 с.

Королев В. Забытое старое (Об исслед. М.К.Сидоровым печор. лиственницы) // Техника-молодежи. 1989. Вып.10. С. 54.

Кострин К.В. Почему нефть называется нефтью. М., 1967.

Кремс А.Я. Первый нефтеразведчик нашего края (К 150-летию со дня ржения) // Ухта. 1973. 5 апреля.

Левенко А. Сидоров, Сибиряков и Норденшельд // Советский Таймыр. 1991. 21 сентября. С. 7.

Материалы для истории научной и прикладной деятельности в России по зоологии и соприкасающимся с нею отраслям знания / Сост. А.Богданов. М., 1889. Т. 2 (есть портрет).

Окладников Н.А. Радетель Печорского края: (страницы жизни и борьбы М. К. Сидорова) // Печорские были: науч.–ист. и лит–публицист. альм. Ненец. авт. окр. Нарьян-Мар, 2006. Вып. 7. С. 5–35.

Окладников Н.А. Радетель Русского Севера: (страницы жизни и борьбы М. К. Сидорова) // Знаменитые люди Севера: от Ломоносова до наших дней: сб. материалов Междунар. науч. конф, посвящ. 295-летию со дня рождения великого российского ученого М. В. Ломоносова (1711–1765), 31 окт.–2 нояб. 2006 г. Архангельск, 2006. С. 187–191.

Пикуль В. Михаил Константинович Сидоров // Из старой шкатулки: Миниатюры. М., 1976. С. 231-243.

Пикуль В. Великий патриот (Михаил Константинович Сидоров) // Полярный круг. 1991. М.: Мысль, 1991. С. 441-450.

Поздеева А. Энтузиаст освоения Севера (К 150-летию со дня рождения) // Красная Печора. 1973. 24-29 марта.

Попов В. М.К.Сидоров на Печоре; М.К.Сидоров и цилемские экспонаты; Австрийские ученые в Усть-Цильме // Красная Печора. 1979. 15, 17, 22 мая.

Попов С. В. Берега мужества. Красноярск: Книжное издательство, 1982. 174 с.

Рощевская Л.П., Чернышева В.Я. Экспедиция А.Брема и Ж.Бая 1870-1890-х годов к финно-угорским народам России // Изучение аграрной истории Европейского севера СССР на современном этапе. Сыктывкар, 1989. С. 84-86. (Труды Коми НЦ УрО РАН, №112).

Селезнев С. Патриот русского Севера // Север. 1973. Вып.12. С. 92-102.

A // aA ef[

Трошин А.К. Нефтяной промысел М.К.Сидорова на реке Ухте // Труды ИИЕТ. М., 1960. Т.33.

Ухтинский промысел Михаила Сидорова // Нефть России. 1998. № 4. С.66-68.

Фрейдин И.Л. Борьба за морской путь на Печору // Летопись Севера М., 1957. Т.2. С. 206-215.

Фрейдин И.Л. Михаил Константинович Сидоров // Летопись Севера. 1971. Вып.5. С. 248-264.

Шурганов М. Ыджыд патриот (Большой патриот). К 75 - летию со дня смерти М.К.Сидорова // Югыд туй. 1962. 13 сентября.

Юшкова А. Одно сильное желание // Красное знамя. 1973. 11 апреля.

1861 г.

Ситников А. И. Записки миссионера о проповеди евангелия самоедам в 1861-1863 гг. ПО, 1862, т. 9, № 11, с. 179-197; 1864, т. 14, № 7, с. 179-200. То же. Отд. отт. М., 1862. Др. публ.-"Странник", 1863, т. 1, № 1; 1864, т. 3, № 9. Ситников Агафоник Илларионович, нижегородский купец, затем миссионер. Миссионерская деятельность в Мезенском уезде Архангельской губернии. Поездка из Мезени в Канинскую и Болышеземельскую тундры к самоедам (ненцам). Дороги. Реки Вижас, Ома, Печора, Индига. Кочевья самоедов, их быт, жилища. Отношение самоедов к православию. Пустозерск.

1862 г.

П.П.Крузенштерн на судне "Ермак" вышел из *Печоры* с целью пройти северным морским путем "для исследования морского пути в реку Енисей". Экспедиция потерпела неудачу.

А.Фр. П.П. Крузенштерн // Морской сб. 1974. № 1. С. 9–16.

Общий морской список. СПб., 1889. Т. 10. С. 466–46.

Крузенштерн П.П. // Русский библиографический слов. СПб., 1903. Т. Кн.–Кюх. С. 460–461.

Описание путешествия приводится в Морском сборнике. 1863. Вып. 2 С. 33-59 (там же и карта плавания и дрейфа шхуны "Ермак").

Известия об экспедиции к устью Енисея // Морской сб. 1862. № 12. С. 35–37.

Об экспедиции к устью реки Енисей, предпринятой в 1862 г. под начальством лейтенантом Крузенштерна (Из рапортов начальника экспедиции) // Морской сб. 1863. №. 2. С. 33–59.

Пинхенсон Д.М. Экспедиция П.П.Крузенштерна на шхуне "Ермак" в 1862 году // История открытия и освоения северного морского пути. Л., 1962. Т.2. С. 64-69.

Студитский Ф. История открытия морского пути из Европы в сибирские реки и до Берингова пролива. СПб., 1883. В 2 частях.

1862-1865 гг.

Ю.И.Кушелевский провел три экспедиции на деньги М.К.Сидорова. Их основной задачей был поиск путей вывоза графита с Сидоровских месторождений на Енисее. *Посетил Печору, Усу, север Урала*.

Кушелевский Ю.И. Путевые заметки, веденные во время экспедиций 1862, 1863 и 1864 гг., предпринятых для открытия сухопутного и водного сообщения на севере Сибири от р. Енисея через Уральский хребет до р. Печоры. (Отчет о трех экспедициях, организованных на средства М.К.Сидорова). Тобольск, 1864. 66 с.

Кушелевский Ю.И. Путевые заметки. Тобольск, 1864. (Рец.) // Изв. РГО. 1865, Т.1, Вып.7. С. 144-145.

A // aA ef[

Кушелевский Ю.И. Северный полюс и земля Ялмал. СПб., 1868.

Антуфьева Н. Л., Копылов В. Е. Ю. И. Кушелевский - исследователь Тюменского севера // Путь в Сибирь http://www.ikz.ru/siberianway http://www.mvk-yamal.ru

Матвеев А. Юмбура-Ямбура-Ямбург // Уральский следопыт. 1987. № 10. С. 64–65.

Липатова Л. Ямальские экспедиции Кушелевского // Лукич. 1998. Ч. 2.

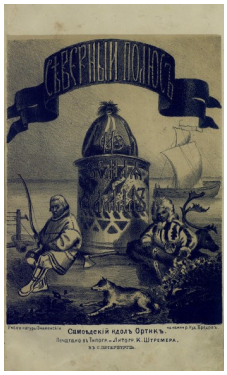

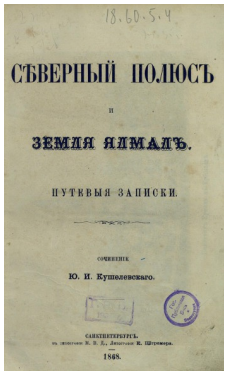





Пинхенсон Д.М. История открытия и освоения северного морского пути. Л., 1962. Т.2. С. 69.

Сидоров М.К. Проект купца Сидорова о заселении севера Сибири путем промышленности и торговли и о развитии внешней торговли Сибири. Тобольск, 1864. 41 с. (Прил. Карта летней экспедиции на шхуне «Таз» и зимней на санях под руководством Ю.И.Кушелевского с 1862 по 1864 г.

Силин В.И. Экспедиции Ю.Кушелевского на Север // Очерки по истории географических исследований на территории Коми края. Сыктывкар, 2003. Ч.4. С. 52-55.

1864 г.

Н.П. Барбот де Марни, К.А. Скальковский. Экспедиция по заданию корпуса Горных инженеров проследовала по маршруту: вдоль *Вычегды* до с.Усть-Вымь - вверх по Выми до с. Серегово - затем вверх по Вычегде до Мылвинского погоста - затем по Вычегде до устья.

Н.П.Барбот де Марни провел геологические исследования в бассейне р.Вычегды, описал фосфориты на р. Вычегде, железистые песчаники около д.д. Гам и Жешарт. Описал характер реки, берегов, рельефа и соляные промыслы в Серегово.

Скальковский Константин Аполлонович (1843-1906), инженер, директор горного департамента, автор книг по экономическим вопросам, путевых заметок и воспоминаний. Поездка в Оренбург и Тургайскую степь. Пребывание на Кавказе



Н.П.Барбот де Марни



К.А. Скальковский

Барбот де Марни Н. Геогностическое путешествие в северные губернии Европейской России // Зап. Минералогического общества. 1868. Сер. 2. Ч. 3. С. 204-283.; Горный журнал. 1868. Ч.1. С. 395-410.

Барбот де Марни Н. Геогностические исследования в северных губерниях Европейской России (по р.р. Сухоне, Двине, Вычегде) // Горный журнал. СПб., 1868. Ч.1. Вып. 3. С. 395-410.

Н.П.Барбот де Марни // Русский биографический словарь. СПб., 1900. С. 497-498.

Барбот де Марни Николай Павлович (Биогр.очерк) // Биограф. словарь деятелей естествознания и техники. Т.1 М.: Изд.БСЭ, 1953. С. 45.

Памяти Н.П.Барбот де Марни // Горный журнал. 1877. Т.2. Май-июнь.

Некрологи: в "Горном Журнале" (1877 г.), в "Известиях Императорского Общества Естествознания, Антропологии и Этнографии" (т. LXX), в "Голосе" (за 1877 г., № 98), в "Известиях Географического Общества" (1877 г., отд. II, стр. 120). Заметка К. Скальковского в "Новом Времени", 1898 г., № 8054, под заглавием: "Памяти Н. П. Барбота-де-Марни".

Скальковский К.А. Современное положение солеварения в северных губерниях и будущность их по отношению к горной промышленности // Горный журнал. 1865. № 4-5.

Скальковский К. О новых месторождениях русского графита // Горный журнал. 1867. Ч.2. Кн. 4. С. 44-47.

Материалы для истории научной и прикладной деятельности в России по зоологии и соприкасающимся с нею отраслям знания / Сост. А.Богданов. М., 1889. Т.2 (есть портрет).

Скальковский К. А. Воспоминания молодости. По морю житейскому. 1843-1869. Спб., тип. А. С. Суворина, 1906. 410 с.

Др. публ. в кн.: Скальковский К. А. Там и сям. Спб., 1901 (под загл.: По Новой линии); Скальковский К. А. Сатирические очерки и воспоминания. Спб., 1902 (под загл.: Первые литературные шаги); Скальковский К. А. За год. Спб., 1905 (под загл.: Воспоминания) -

Скальковский К. А. В стране ига и свободы. Путевые впечатления. Спб., тип. т-ва "Обществ, польза", 1878. 415 с.

Бертенсон В. Из воспоминаний о К. А. Скальковском. СПб., 1912.

Волынский А. Балетная критика, К. А. Скальковский // ТиИ. 1915. 22.

Васильев Е. Н. Памяти К. А. Скальковского (некролог) // ГЖ. 1906. Т. 3, № 8.

Доммес М. А. Константин Аполлонович Скальковский (1843—1906) — инженер, путешественник, писатель, балетоман // Из глубины времен. СПб, 2000. Вып. 12.

A // aA ef[

Доммес М. А. К. А. Скальковский (1843—1906) в родственном окружении // Изв. Русск. Генеалогического о-ва. 2004. Вып. 14.

Заблоцкий Е. М. Деятели горной службы дореволюционной России: Краткий биографический словарь. СПб.: Гуманистика, 2004.

Карпинский А. П. К. А. Скальковский (некролог) // Зап. ИМО. 1906. Т. 44.

Кузнецова Н.В. Русские писатели. 1800-1917. Биографический словарь. Т.5. П ─ С. М., 2007. С. 627-629.

М. Б. Константин Аполлонович Скальковский (краткий очерк служебной деятельности) // ГЖ. 1907. Т. 2. № 6.

Лешков Д. Памяти большого театрала (Воспоминания о К. А. Скальковском) // Еженедельник Гос. Академич. т-ров. 1922. №14.

Плещеев А. К. А. Скальковский // Что вспомнилось: Актеры и писатели. СПб.: тип. М. Стасюлевича, 1914. 270 с.

Силин В.И. Геологическая экспедиция на Выегду (Н.П.Барбот де Марни, К.К.Скальковский) // Очерки по истории географических исследований на территории Коми края. Сыктывкар, 1996. Ч.2. С. 142-145.

1864 г.

Лебедев проводил исследования в *бассейне р.Цильмы*. Собрал и доставил в Статистический комитет хорошие образцы руды, содержащие 20% меди, представил сведения, по которым была составлена Тышинским карта соединения р.р. Печора и Обь. (смотреть: 1853 г. Артеев).

1865 г.

И. Кашперов в своем сообщении достаточно подробно описал речную сеть р. Вычегды и Выми по маршруту, растительность и быт местного населения.

Вологодские губернские ведомости. 1865. №.11, 12.

1865 г.

Вышло комплексное описание Архангельской губернии выполненное офицером Генерального штаба Н.Козловым.

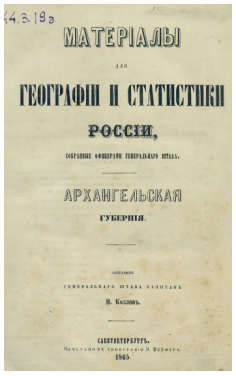
МАТЕРІАЛЫ
ДЛЯ
ГЕОГРАФІИ И СТАТИСТИКИ
РОССІИ,
АРХАНГЕЛЬСКАЯ
ГУБЕРНІЯ.

1866 г.

Ф.А.Арсеньев - писатель, статистик. В художественной форме описал путешествие по *р.Щугор*, привел сведения о нахождении кристаллов горного хрусталя у подножья *г.Тельпосиз*. Ф.А.Арсеньев проводил статистические и этнографические исследования.

A // aA ef[



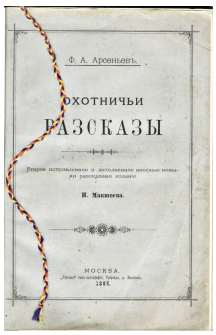

Ф.А.Арсеньев

Арсеньев Ф.А. Охота в окрестностях г. Усть-Сысольска. Белый бор // Журнал охоты. 1858. Т. 2. С. 177–191, 241–253.

Арсеньев Ф.А. Несколько слов, сказанных при открытии женского училища в Усть-Сысольске // Вологодские губернские ведомости. 1858. №40. С. 374-375.

Арсеньев Ф.А. Охота в окрестностях г. Усть-Сысольска. Белый бор // Вологодские губернские ведомости. 1859. № 25–30.

Арсеньев Ф. Об охоте и хлебопашестве зырян // Политико-экономический, статистический и пром. Журнал. 1859. № 127. 6 июня.

Арсеньев Ф. Усть-Сысольск // Указатель политико-экономический. 1859. №107. С. 56.

Арсеньев Ф. Леса по отношению их к Вологодской губернии // Промышленность. 1863. №13.

Арсеньев Ф.А. Охотничьи рассказы. СПб. 1864.

Арсеньев Ф.А. О промышленных делах и торговых сношениях в Зырянском крае. Этнографический очерк // Памятная книжка Вологодской губернии на 1865 и 1866 гг. Вологда. 1866. П. 5. С. 1–62.

Арсеньев Ф.А. Река Щугор (картины нашего Севера) // Вологодские губернские ведомости. 1866. № 47.

Арсеньев Ф.А. Зыряне: (Исторический очерк) // Памятная книжка Вологодской губернии на 1867 и 1868 гг. Вологда. 1868. С. 101–118.

Арсеньев Ф.А. Торговые сношения в Зырянском крае // Знание. 1871. № 7. С. 22–30.

Арсеньев Ф.А. Хозяйственно-статистический очерк Вологодской губернии, составленный по сведениям за 1869 год // Памятная книжка Вологодской губернии на 1873 год. Вологда. 1873. С. 1–66.

Арсеньев Ф.А. Зыряне и их охотничьи промыслы. М. 1873. 65 с.

Арсеньев Ф.А. Рыбные ловли у зырян. Н. Новгород, 1875.

Арсеньев Ф.А. Движение населения Вологодской губ. за десятилетие с 1867 по 1877 гг. // Вологодский календарь на 1881 г. Вологда, 1880.. С. 28–44.

Арсеньев Ф. А. От Шексны до Кубенского озера. (Путевые очерки) // ДНР. 1878. т. 2. № 5. с. 35-52; № 6, с. 89-97; № 7, с. 283-292.

Арсеньев Ф.А. От Шексны до Кубенского озера: Путевые очерки. Б.м. : Б.и., Б.г. 48с. Оттиск из журн. "Древняя и новая Россия".

Арсеньев Ф. Петр Великий в Вологде и на Севере России // Вологодские губернские ведомости. 1879. №. 97; 1880. № 5, 6.

Арсеньев Ф.А. Картины дальнего Севера. Щугор. Из охотничьих воспоминаний // Вологодский сборник. Вологда. 1881. Т.2.

Арсеньев Ф.А. Очерк кустарных промыслов по изделиям, собранным Вологодским губернским земством. Вологда, 1882.

A // aA ef[

Арсеньев Ф.А. Охотничьи рассказы. 2-е изд., доп. М., 1885.

Арсеньев Ф.А. Статистические сведения о печорском населении в пределах Усть-Сысольского уезда // Вологодские губернские ведомости. 1888. № 19.

Арсеньев Ф.А. Новый торговый путь из Сибири на Печору. (Корреспонденция из Усть-Сысольска) // Вологодские губернские ведомости. 1888. № 20-22; Северный вестник. 1887. Вып. 2. Отд. 2.

Арсеньев Ф.А. Ульяновский монастырь у зырян. М. 1889.

Арсеньев Ф.А. Щугор // Русский охотничий рассказ. М., 1991. С. 237- 274.

Арсеньев Ф.А. Ульяновский монастырь у зырян. Сыктывкар. 1994.

Балибасов В. Воліны воралан местаяс (Были охотничьи места: Описание окрестностей г.Сыктывкара в "Охотничьих рассказах" Ф.А.Арсеньева) // Войвыв кодзув. 1994. Вып.7. С. 56-61.

Богословский Н.А. Зыряне и зырянский край в русской литературе // Коми му. 1927. № 6–7. С. 60–63.

Березина Е.П. "Много любопытного в жизни и нравах ..." // Красное знамя. 1982. 8 апреля.

Богословский Н.А. Зыряне и зырянский край в русской литературе // Коми му. 1927. Вып.3. С. 25-29; Вып. 4-5. С. 35-42; Вып. 6-7. С. 60-66.

Егоров О.А. Арсеньев Ф.А. // Русские писатели: биографич. слов. М., 1989. Т. 1. С. 109

Конюхов Д. Роч гижысь Коми му йылысь (Русский писатель о Коми крае) // Югыд туй. 1981. 5 января.

Круглов А.В. Пережитое // Вологда в воспоминаниях и путевых записках (конец XVIII - начало XX веков). Вологда, 1997. С. 229-262.

Люосева Л. "Много люботытного " в жизни и нравах коми народа запечатлел один из первых летописцев нашего края Флегонт Арсеньевич Арсеньев // Молодежь Севера. 1992. 4 июня.

Мартынов В., Плосков И. Певец Севера (О Ф.А.Арсеньеве) // Заря Тимана. 1988. 19 июля.

Немшилова З.Я. Русская литература XIX века в защиту "Лесного царства" // Вестник культуры Республики Коми. 1993. С. 76-77.

Немшилова З.Я. Арсеньев Ф.А. // Республика Коми: энцикл. Сыктывкар, 1997. Т. 1. С. 231.

Плосков И.А., Мартынов В.И. Певец Севера // Молодежь Севера. 1987. 28 августа.

Плосков И.А., Мартынов В.И. Ф.А.Арсеньев йылысь паметь // Югыд туй, 1987. 16 июня.

Силин В. Зыряна сылы – ас йӧз (Зыряне ему – свои люди. Ф.Арсеньев) // Коми му. 1999. 25 декабря.

Силин В.И. Зырянский историк и летописец Ф.А.Арсеньев // Очерки по истории географических исследований на территории Коми края. Сыктывкар, 2003. Ч.4. С. 43-48.

Таскаев М. В. Ульяновский монастырь как памятник церковного зодчества 2-й половины XIX века: История и современное состояние / Первая коми респ. науч.-практич. конф. по историч. краеведению // Тезисы: Сыктывкар, 1988. С. 114 —116.

Юшкова А. Певец и исследователь Севера (К 140-летию со дня рождения) // Красное знамя. 1972. 20 апреля.

1866 г.

A // aA ef[

С.М.Смольников сообщил о находках золота на р. Безымянной, впадающей в верхнем течении в *р.Щугор*.

Вологодские губернские ведомости. 1866. № 9.

1867 г.

П.П.Чубинский - статистик, *Д.В.Васильев - архитектор, А.П.Сонин - землемер*, *Ф.Д.Белинский* были командированы по распоряжению Архангельского статистического комитета для осмотра пути, выбранного Сидоровым, от *Оранца до Ляпина.*П.П.Чубинский автор современного гимна Украины. В 1866 г. *П.П.Чубинский* участвовал в экспедиции, организованной РГО. Маршрут: *Устюг - Усть-Сысольск - Чердынь*. Изучал проблемы льноводства, хлебного производства и торговли.





Текст на украинском языке	Построчный перевод на русский язык[
Ще не вмерла України і слава, і воля,	Ещё не умерла Украины и слава, и воля,
Ще нам, браття молодії, усміхнеться доля.	Ещё нам, братья молодые, улыбнётся судьба.
Згинуть наші воріженьки, як роса на сонці.	Сгинут наши враги, как роса на солнце.
Запанує і ми, браття, у своїй сторонці.	Заживём и мы, братья, в своём краю.
Душу й тіло ми положим за нашу свободу,	Душу и тело мы положим за нашу свободу,
І покажем, що ми, браття, козацького роду.	И покажем, что мы, братья, казацкого рода.

Чубинский П. Отчет секретаря Архангельского Губернского Статистического Комитета за 1863 год. // Архангельские губернские ведомости. 1864. № 10. Ъ

Чубинский П. Народонаселение города Архангельска. Архангельск, 1864.

Чубинский П. Отчет о деятельности Архангельского Статистического комитета за 1864 год. [б.г.] Отдельный оттиск. С.11-12.

Чубинский П. Отчет о деятельности Архангельского губернского статистического комитета за 1865 год // Архангельские губернские ведомости. 1866. №2,3. Оттиск. С.12.

Чубинский П.П. Отчет о деятельности Архангельского губернского статистического комитета за 1866 год. Архангельск. 1867. С.89.

Чубинский П. О промышленном состоянии севера европейской России и мерах к его развитию // Записки для чтения. 1867. №10. С. 289-372.

Чубинский П. Список статей, помещенных в «Архангельских губернских ведомостях» по части истории, географии, этнографии и статистики губернии с начала издания их в 1838 году по 1 января 1865 года.// Архангельские губернские ведомости. 1865. № 9-10. Отдельный оттиск.

A // aA ef[

Чубинский П. Статистико-этнографический очерк Корылы // Труды Архангельского Статистического Комитета за 1865 год. Книга 2-я. Архангельск, 1866. С.71.; Там же. С. 111-112.; . Статистика рождений, браков и смертностей в уездных городах и посадах Архангельской губернии за 5 лет с 1851 по 1855 гг. включительно.; Там же. С. 206.

Чубинский П.П. Обозрение главнейших ярмарок Архангельской губернии // Труды Архангельского губернского статистического комитета за 1865 год. Кн.2. Архангельск, 1866.

Белинский Ф. Путь из Архангельска в Ижму через Сольвычегодск (отрывок из дневника) // Архангельские губернские ведомости. 1867. № 55, 57, 58.

О снаряжении экспедиции из членов Арх. губ. статистического комитета по исследованию богатств Печорского края Белинского, Чубинского и Васильева // Архангельские губернские ведомости. 1867. Вып. 50; 1868. Вып. 22.

Отчет комиссии по исследованию Печорского края. Архангельск, 1867. 177 с.

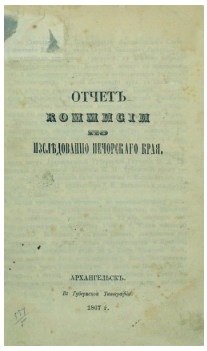
ОТЧЕТЪ
КОМИССІИ
ПО
ИССЛѢДОВАНІЮ ПЕЧОРСКАГО КРАЯ.

АРХАНГЕЛЬСКЪ.





Украинский орден П.Чубинского «За заслуги в развитии культуры»

Чубинский, П. П. Колонизация Мурманского Российского берега // Архангельские губернские ведомости. 1864. № 38. С. 329—333.

Чубинский П.П. Программа для географического и естественно-исторического описания губернии // Архангельские губернские ведомости. 1865. № 28.

Чубинский П. Отчет о деятельности Архангельского губернского статистического комитета // Архангельские губернские ведомости. 1866. № 3.

Чубинский, П. П. Солеварение в Архангельской губернии // Архангельские губернские ведомости. 1867. № 15. С. 131—133; № 16. С.138-139; № 146—147.

О снаряжении экспедиции членов Архангельского губернского Статистического комитета по исследованию богатств Печорского края Белинского, Чубинского и Васильева // Архангельские губернские ведомости. 1867. № 50. 1868. № 22.

Чубинский П. Отчет Комиссии по исследованию Печорского края. Архангельск, 1867

Чубинский П.П. Северо-Екатерининский путь // Архангельские губернские ведомсти. 1867. Вып. 68-71.

Чубинский П.П. О промышленнос состоянии Севера Европейской России и мерах к его развитию // Записки для чтения. 1867. №10. С. 293.

Чубинский, П. П. Льготы, дарованные корелам // Архангельские губернские ведомости. 1868. № 48.

Чубинский П. Вятско-Двинская дорога. Оттиск. Архангельск. 1868. С.22,25.

Чубинский П.П. О состоянии хлебной торговли и производительности в Северном районе // Тр. экспедиции, снаряженной Императорским Вольным экономическим и Императорским Русским географическим обществами для исследования хлебной торговли и производительности в России. 1868–1877. СПб., 1870. Т. 1. Вып. 6. С. 497–775.

Чубинский П.П. Отчет о льноводстве, льняном производстве и льняной торговле в се-

верном районе члена Императорских обществ: Русского географического, Вольного экономического, Любителей естествознания, состоящем при Московском университете, Московского общества сельского хозяйства, члена и секретаря Архангельского статистического комитета Павла Чубинского. СПб., 1869. 83 с.

О работе экспедиции см.: Материалы по истории Европейского Севера СССР // Северный археографический сборник. Вологда, 1973. Вып. 3. С. 235–299.

Павел Платонович Чубинский (К 150-летию со дня рождения) // Памятные даты Архангельской области на 1989 год. Архангельск, 1989. С. 17-19.

Г.Б. [Богуславский Г.К.] Павел Платонович Чубинский в Архангельской губернии (1862-1869 гг.) // Киевская старина. 1903. № 7-8. С. 228 - 239.

Иевлев П. К биографии П. П. Чубинского (Пребывание его в Архангельске) // Киевская старина. 1902. № 10. Отд. 2. С. 13 - 15.

Загайкевич М.П. Державний Гімн Україні: популярний історичний нарис. Київ, 2006.

Земцов Л.И. П.П.Чубинский и обследование волостных судов Юго-Западного края. М., 2010.

Зиль А.С. Народознавец. Павло Чубинський і його доба. Київ, 2009.

Павло Чубинский. Київ. 2005. С.145.

Чубинский Павел. История моей ссылки.// Volodymyr Mijakovs'kyj. Unpublished and forgotten writings. Volume 1. New York, 1984. p.339, 342.

Исследование Печорского края // Вологодские губернские ведомости. 1867. № 33; Земская газета. 1867. № 30.

Отчет Архангел. губ. статистического комитета за 1867 и 1868 гг. Архангельск, 1868. С. 23–27.

Об инструкции для членов экспедиции Архангел. статистического комитета см.: Об исследовании Печорского края // Архангельские губернские ведомости. 1867. № 50.

Белецкий Л. Из воспоминаний о П.П. Чубинском // Памяти П.П. Чубинского. М., 1914. С.35.

Волков Ф. П.П. Чубинский. Отрывки из личных воспоминаний // Украинская жизнь. 1914. №1. С.43.

Дойков Ю. Павел Платонович Чубинский. Библиографический указатель. Архангельск. 2005.

Ефименко П. Библиографический указатель трудов П.П. Чубинского. // Киевская старина. Киев, 1884. Т.VIII. (май). № 5. С.138-142.

Кистяковский А.Ф. П.П.Чубинский (некролог) // Киевская старина. 1884. февраль. С. 349.

Куницкий А.С. Украинский этнограф Павел Платонович Чубинский (1839-1884) // Советская этнография. 1956. Вып.1. С. 77-85.

Куратов А. А. Чубинский Павел Платонович // Поморская энциклопедия. Т. 1. История Архангельского севера. Архангельск, 2001. С. 439.

Михайлов Б. Г. Архангельская ссылка 60-х годов XIX века // Освободительное движение в России. Вып. 2. Революционная борьба и карательная политика царизма в XIX столетии. Саратов, 1985. С. 62 - 82.

Мишанич С.В. Павло Чубинскій – автор українського гимну. Киев, 2001.

Огоновский О. История литературы русской. Ч. 1. Львов, 1887.

Попов А.Н. П.П.Чубинский на Севере (К 30-летию со дня его смерти) // Изв. АОИРС. 1914. Вып.3. С. 73-84. (Приведена библиография трудов о Северном крае).

A // aA ef[

Пыпин А. Н. История русской этнографии. Т. III — Этнография малорусская. СПб, 1891.

Разумова А.П. Из истории русской фольклористики. М.; Л., 1954.

Рощевская Л.П. Центральная журналистика 60-70-х годов XIX века // Труды ИЯЛИ Коми филиала АН СССР. 1986. Вып. 38. С. 146-154.

Силин В.И. П.П.Чубинский в Коми крае // Очерки по истории географических исследований на территории Коми края. Сыктывкар, 1998. Ч.3. С. 51-57.

Статистика Северо-Запада: История и современность. М.: ИИЦ «Статистика России», 2010. 232 с.

Сумцов Н.Ф. Памяти П.П. Чубинского // Украинская жизнь. 1914. №1. С.33.

Таратин В. В Запечорьи // Архангельские губернские ведомомсти. 1868. № 31, 34, 90, 91, 93–97, 99–102, 104.

Фруменков Г.Г. Павел Платонович Чубинский. К 150-летию со дня рождения // Памятные даты Архангельской области. 1989. Архангельск. 1968.

Чередниченко Д.С. Павло Чубинський. Київ, 2005.

Чубинская Е.П. Памяти П.П.Чубинского (27.01.1839 - 26.01.1884) // Изв. ВГО. 1965. Вып.1. С. 39-45.

Я. Л.[Лудмер] Памятник П.П. Чубинскому // Архангельские губернские ведомости. 1885. № 78.

Юрий Дойков. П. П. Чубинский. Предтеча украинской свободы https://ru.wikipedia.org/wiki/

1869 г.

При Казанском университете было создано Общество естествоиспытателей.





Ива́н Алекса́ндрович Бодуэ́н де Куртенэ́

Альфонсов И.В. Указатель к «Известиям Общества археологии, истории и этнографии при Императорском Казанском университете за 1878–1905 гг. (Т. 1–21) // Изв. ОАИЭ. 1906. Т. 21. Ч. 2, 4, 5.

Воробьев Н.И. Указатель к «Известиям Общества археологии, истории и этнографии при Казанском государственном университете» за 1906–1927 гг. (Т. 22–33). Казань, 1928.

Загоскин Н.П. История Императорского Казанского университета за первые сто лет его существования 1804–1904. Казань, 1905.

Загоскин Н.П. Деятельность Императорского Казанского университета 1805–1906. Опыт краткого биографического словаря профессоров и преподавателей Казанского университета за первые 95-летие его существования. Казань, 1906.

Зорина Л.И. Уральское общество любителей естествознания. 1870–1929. Из истории науки и культуры Урала // Учен. зап. Свердлов. област. краевед. музея. Екатеринбург, 1996. Т. 1

A // aA ef[

Ильинский Л.К. Общество археологии, истории и этнографии при Казанском Университете // Краеведение. 1929. № 9.

История и историки в Казанском университете: к 125-летию Общества археологии, истории и этнографии при казанском университете. Казань, 2005.

Катанов Н.Ф. Обзор деятельности Казанского общества археологии, истории и этнографии за тридцать лет // Изв. ОАИЭ, 1908. Т. 24. Вып. 3. С. 238–246

Обзор деятельности Общества естествоиспытателей при Казанском университете за первое двадцатипятилетние его существования (1869–1894). Казань, 1894.

Преподаватели, учившиеся и служившие в Императорском Казанском университете (1804–1904): материалы для истории университета / собр. А.Н. Михайловский. Казань, 1901. Ч. 1

Устав Общества археологии, истории и этнографии при Императорском Казанском университете // Изв. ОАИЭ. 1878. Т. 1. С. 7–14.

Чупин Н.К. О результатах экспедиции, снаряженной Казанским Обществом Естествоиспытателей в 1872 году для исследования вогулов // Записки УОЛЕ. 1874. Т.1. Вып.2. С.145-156.

Шпилевский С.М. О задачах деятельности Казанского общества археологии, истории и этнографии и возможностях содействия со стороны жителей местного края // Изв. ОАИЭ. Т. 3. 1880–1882. С. 3–32

1870 г.

В Екатеринбурге основано *Уральское общество любителей естествознания (УОЛЕ)* - первое краеведческое общество на Урале. Оно было учреждено в Екатеринбурге 29 декабря 1870 г. представителями местного чиновничества и интеллигенции. Главными инициаторами ее создания были О.Е. Клер и Н.К. Чупин.

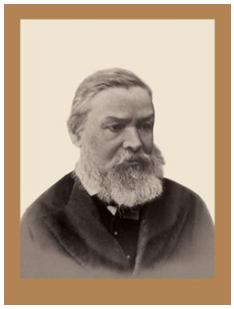

Н.К. Чупин

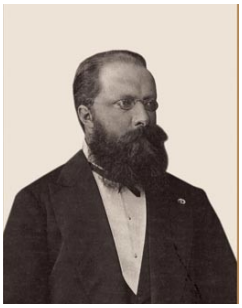

О.Е. Клер

Онисим Егорович Клер: (предвар. биогр. очерк) // Записки Уральского общества любителей естествознания (УОЛЕ). 1924. Т. 39. С. III-IX.

Чупин Н.К. Обозрение книг и журнальных статьей, заключающие в себе географические и статистические сведения о Казанской губернии. Записки путешественников русских и иностранных // Казанские губернские ведомости. 1851. № 10–27; Отдельное издание: Казань, 1851.

Чупин Н.К. Указатель сочинений, в которых заключаются географические и статистические сведения о Пермской губернии // Пермские губернские ведомости. 1870. № 47–56, 61–63; 1871. № 8, 9, 11–17; 1873. № 67–68; 1874. № 2, 14–18, 21, 22, 24, 28–32; 1875. № 57–59; То же // Пермский сборник. Пермь, 1860. Кн. 2. Приложение. С. 1–17.

Чупин Н.К. В. Н. Татищев и его первое управление Уральскими заводами до 1722 г. Пермь, 1867.

A // aA ef[

Чупин Н.К. О Богословских заводах и заводчике Походяшине. Пермь, 1872.

Чупин Н.К. Полуторастолетие Екатеринбурга. 1723-1873. Пермь, 1873.

Чупин Н.К. Географический и статистический словарь Пермской губернии. А-М. Пермь, 1873-1880.

Чупин Н.К. О местах жительства и образе жизни вогул. Пермь, 1884.

Чупин Н.К. О результатах экспедиции, организованной Казанским обществом естествоиспытателей в 1872 г. для исследования вогулов // Зап. УОЛЕ. 1874. Т. 1. Вып. 2. С. 145–156.

Чупин Н.К. Путешествия по Уралу Гумбольта, Эренберга и Розе в 1829 г. / Пер. с нем. и примеч. Н.К. Чупин // Зап. УОЛЕ. 1874. Т. 1. Вып. 2. Приложение. С. 1–12, 13–23; 1975. Т. 2. Вып. 2. С. 25–30.

Чупин Н.К. Географический и статистический словарь Пермской губернии. Пермь, 1873–1876. Т. 1. Вып. 1–3. А–И; Пермь, 1878–1880. Т. 2. Вып. 4–5. К–М; Пермь, 1886. Вып. 6–7. Ф–Ц // Сборник Пермского земства. Пермь, 1888. № 4. С. 156–157; Вып. 8. Щ, Ю, Я и Ѳ. Пермь, 1887.

Чупин, Наркиз Константинович // Энциклопедический словарь Брокгауза и Ефрона : в 86 т. (82 т. и 4 доп.). СПб., 1890-1907.

Чупин, Наркиз Константинович // Русский биографический словарь : в 25 томах. СПб.М., 1896-1918.

Н. К. Чупин: [Некролог] // Исторический вестник. 1882. Т.8. № 6;

К биографии Н. К. Чупина. Пермь, 1883;

Архипова Н.П. Роль УОЛЕ в развитии краеведения на Урале // Уч. зап. Свердловского гос. ун-та. Свердловск. 1959. Т. 2. Вып. 18. С. 3–22.

Архипова Н.П., Ястребов Е.В. Как были открыты Уральские горы (Очерки по истории открытия и изучения природы Урала). Сверловск, 1990. 224 с.

Архипова Н.П. Полевые исследования О.Е.Клера на Урале / Памяти О.Е.Клера: к 150-летию со дня рождения. Материалы научно-практической конференции. Екатеринбург, февраль 1995. Екатеринбург: Банк культурной информации, 1995. С. 13 - 15.

Гомельская С. З. Н. К.Чупин. Свердловск: Сред.-Урал. кн. изд-во, 1982. 94 с.

Горчаковский П.Л. Онисим Егорович Клер - исследователь флоры Урала.// Ботанический журнал. 1960. Т. 45. № 9. С. 1386 – 1389.

Грехов Б.П. Выдающиеся уральцы и исследователи Урала. Свердловск, 1939.

Гурьев И.А. Горнозаводской Урал феодального периода в творчестве Н.К. Чупина // Летописцы родного края. Свердловск, 1990. С. 7–21

Дмитриев А. А. Чупин Н. К. // Биографический указатель памятных деятелей пермского края. Пермь, 1902. Вып. 1.

Дудырев Ф. Ф. Деятельность Н. К.Чупина в Екатеринбургском горном архиве // Архивное дело на Урале: история, современность, перспективы. Екатеринбург, 1996.

Ермолова С. Ю. Знаток уральского края // Интеллигент в провинции. Екатеринбург, 1997. Вып. 1. С. 108-111.

Зорина Л. И. Онисим Егорович Клер. 1845–1920 / отв. ред. А. М. Рымкин. М.: Наука, 1989. 127 с.

Зорина Л.И. Онисим Егорович Клер. (1845-1920). Биографическая справка. Памяти О.Е.Клера: к 150-летию со дня рождения. / Материалы научно-практической конференции. Екатеринбург, февраль 1995. Екатеринбург: Банк культурной информации, 1995. С. 3 - 4.

A // aA ef[

Зорина Л.И. Уральское общество любителей естествознания. 1870-1929. Из истории науки и культуры Урала /Ученые записки Свердловского областного краеведческого музея. Т.1. Екатеринбург: Изд-во "Банк Культурной Информации, 1996. 208 с.

Кащеевский. Сороколетие Уральского общества любителей естествоиспытателей // Уральский край. 1910. № 220.

Клер О.Е. УОЛЕ. Исторический очерк (1870 - 1888). Екатеринбург, 1889. 20 с.

Клер О.Е. Краткий обзор современного состояния естественно-исторических исследований Уральского края // Записки УОЛЕ. 1891 - 1892. Т. 13. Вып. 1. С. 59-64.

Козлов А.Г. Творцы науки и техники на Урале XVII - начало XX века. Свердловск: Средне-Уральское кн. изд-во, 1981. 60 с.

Колосова Т. А. Н. К. Чупин в исследованиях и публикациях // Седьмые Чупинские краеведческие чтения : материалы конф., Екатеринбург, 18-19 февр. 2014 г. Екатеринбург, 2014. С. 184-201. (Анализируются исследования и публикации, посвященные биографии Н. К. Чупина и его краеведческой деятельности. Прилагается библиографический список трудов о Н. К. Чупине, опубликованных с 1882 по январь 2014 г.)

Кривоногов В.Я. История Урала в историко-географических сочинениях Н.К. Чупина // Вспомогательные исторические дисциплины. Свердловск, 1974. Вып. 1. С. 79–91.

Куприянова М.К. Добровольная фенологическая сеть на Урале и ее организаторы. / Памяти О.Е.Клера: к 150-летию со дня рождения. Материалы научно-практической конференции. Екатеринбург, февраль 1995. Екатеринбург: Банк культурной информации, 1995. С. 56 - 58.

Курочкин Ю. М. Книжные встречи. М.: Книга, 1988. 239 с.

Кустов В.А. Вопросы собирания и изучения фольклора Среднего Урала в записках «УОЛЕ» 1870–1880 гг. // Фольклор Урала. Народная проза. Свердловск, 1976. Вып. 1. С. 89–93.

Малахов М.В. Наркиз Константинович Чупин. (Некролог) // Изв. ИРГО. 1882. Т. 18. Вып. 4. С. 271–280.

Макаров П.П. Указатель к томам I-XL "Записок УОЛЕ". Свердловск: Изд-во УОЛЕ, 1930. 47 с.

Мурзанов Н. А. Чупин, Наркиз Константинович // Русский биографический словарь / под ред. А. А. Половцов. СПб.: 1905. Т. 22. С. 456—459.

Наркиз Константинович Чупин (1824–1882). К 180-летию ученого-краеведа. Биобиблиографический указатель / Сост. Т.А. Колосова. Екатеринбург, 2004.

Никитин Н.П. Н.К. Чупин (1824–1882) // Отечественные экономико-георгафы XVIII–XX вв. М., 1957. С. 206–210.

Николаев В. А. Уральский библиограф-краевед (Н.К.Чупин) // Сов. библиография. 1965. № 6.

Протоколы общих собраний и извлечений из журналов заседания Комитета УОЛЕ в Екатеринбурге // Зап. УОЛЕ. 1873. Т. 1. Вып. 2. С. 96.

Сергеев С.И. Систематический указатель статей «Записок общества» // Зап. УОЛЕ. 1890–1891. Т. 12. Вып. 2. С. 112–115.

Смышляев Д.Д. К биографии Н.К. Чупина // Пермские губернские ведомости. 1883. № 6–7.

Смышляев Д. Наркиз Константинович Чупин. (Некролог) // Пермские губернские ведомости. 1882. № 31;

A // aA ef[

Смышляев Д.Д. Наркиз Константинович Чупин. (Некролог). Список трудов Наркиза Констановича Чупина // Сб. ст., касающихся Пермской губернии и помещенных в неофициальной части губернских ведомостей в период с 1842–1881 гг. Пермь, 1882. Вып. 1. С. 1–4.

Смышляев Д.Д. Н.К. Чупин // Смышляев Д. Сборник статей о Пермской губернии. Пермь, 1891. С. 268–280.

Смышляев Д.Д. К портрету Н.К. Чупина // Пермский край. Пермь, 1893. Т. 2. С. 282–291.

Тагильцева Н.Н. «Золотой век» уральского краеведения (Уральское краеведение) // Уральский областник. Екатеринбург, 1996. № 5. С. 8–17.

Тагильцева Н.Н. Основные этапы музейной деятельности в уральском регионе // Чердынь и Урал в историко-культурном наследии России. Пермь, 1999. С. 228–234.

Трепетова Е. Н. "Талантливый и бескорытсный труженик…" (Н.К.Чупин) // Сов. библиография. 1982. № 6.

Уральская историческая энциклопедия. УрО РАН, Институт истории и археологии. Екатеринбург: Академкнига. Гл. ред. В. В. Алексеев. 2000.

Филиппова К. Энциклопедист Урала (Н.К.Чупин) // Урал. современник. 1938. № 2;

Языков Д.Д. Обзор жизни и трудов покойных русских писателей. СПб., 1885. Вып. 2.

1871 г.

Вышла книга ссыльного поляка (в том числе и в Усть-Сысольск) *В.М.Журавского «Богатства Севера».*

Самарин С.И. Вклад В.М.Журавского в изучение Европейского Севера // Геолого-Археологические исследования в Тимано-Североуральском регионе. Докл. 15 конф. Сыктывкар: Геопринт, 2012. Т.15. С. 11-17. (Руководитель В.И.Силин).

Силин В.И. Светлое будущее для бедного Севера (И.И.Штукеберг, В.К.Журавский) // Дым Отечества. 2012. 22 декабря.

1872 г.

А.И.Држевецкий работал в Усть-Сысольске врачом семь лет. Описал природные условия и образ жизни местного населения.

Држевецкий А.И. Медико-топография Усть-Сысольского уезда Вологодской губернии. СПб., 1872.

Држевецкий А. И. От С.-Петербурга до российско-норвежской границы и по ее протяжению. Путевые заметки врача. // Знание. 1872. Т.7. № 4. С.1-48; № 5. С. 73-126; № 6, С. 154-206.

Веселовские А.и А. Вологжане-краеведы. Вологда, 1923.

Силин В. По страницам старой книги (выдержки из книги А.Држевецкого) // Республика. 1995. 30 марта.

Шабунин А.В. Öти диссертация йылысь (Об одной диссертации) // Войвыв кодзув. 1974. Вып.10. С. 45-46.

1873 г. *В.Е.Носов* - профессор. Работая на р.Печоре, нашел бивень мамонта у с.Усть-Цильма.

Корреспонденция Архангельские губернские ведомости. 1873. №79.

1874 г.

К.А.Попов на основе многократных путешествий и рассказов других лиц выпустил монографию, в которой описал географические и хозяйственные особенности зырянского края, образ жизни и верования зырян.

A // aA ef[

Попов К.А. Зыряне и зырянский край // Изв. Императорского общества любителей естествознания, антропологии и этнографии. 1874. Т. 13. Вып. 2. Кн. 3. 89 с.

Попов К.А. Колонизация Заволочья и обрусение Заволочской чуди // Беседа. М., 1872. Вып. 2-3.

1874 г.

А.А.Штукенберг, М.С.Тарасов участвовали в экспедиции Минералогического общества, которая проследовала по р.*Печоре от Усть-Волосницы до с.Великовисочное и на Тиман.* Экспедицией детально изучены палеозойские отложения, составлена геологическая карта северной части Тиманского кряжа, приведены описания ископаемой фауны, собран гербарий.



А.А.Штукенберг

Штукенберг А.А. Отчет геологического путешествия в Печорский край и Тиманскую тундру: Матер. для геологии России. СПб., 1875. 125 с.

Штукенберг А.А. Геологические исследования в Печорском крае // Зап. Минералог. общества. 1876. Сер. 2. Т. 2; 1975. Т. 4.

Шелль Ю.К., Крылов П.Н. Каталог растений, собранных в 1874 г. в Печорском крае и на Тиманском хребте А.А.Штукенбергом и Э.Д.Пельцамом // Общество естествознания при Казанском университете. Прот. заседания. Казань, 1878. 12 с.

Штукенберг А.А. // Идущие впереди. Геологической служба Республики Коми. История и современность. Сыктывкар, 2014. С. 32-33.

Ежегодник по геологии и минералогии России. 1905. Т. 8 (Статьи Криштофовича, Кротова, Лаврского, Нечаева).

Канев Г.П., Силин В.И. Экспедиция А.А.Штукенберга // Геолог Севера 1994 16 сентября.

Канев Г.П. Силин В.И. Геолого-палеонтологические исследования А.А.Штукенберга в Тимано-Печорском крае // Вестник Иниститута геологии Коми НЦ УрО РАН. 2004. №2. С. 23-25.

Павлов А.П. Слово, посвященное памяти проф. А.А.Штукенберга // Протоколы заседаний МОИП, 1905. С. 30-33.

Пельцам Э.Д. Наставление к искусственному разведению стерлядей. Казань, 1886. 24 с.

Силин В.И. Экспедиция А.А.Штукенберга в Тимано-Печорском крае // Очерки по истории географических исследований на территории Коми края. Сыктывкар, 1996. Ч.1. С. 39-44.

Силин В.И. Светлое будущее для бедного Севера (И.И.Штукенберг, В.К.Журавский) // Дым Отечества. 2012. 22 декабря.

А.А.Штукенберг // Большая советская энциклопедия. 1957. Т.48 С. 209-210.

1874-1876 гг.

A // aA ef[

П.И.Крузенштерн совершил две экспедиции. Цель экспедиций - исследовать возможность соединения бассейна *р.р.Печоры и Оби*. Проведена съемка, нивелировка, ряд астрономических наблюдений, общий очерк местности.

Крузенштерн П.И. Печорский край в географическом и гидрографическом отношениях // ЖМВД. 1851. № 6–9.

Крузенштерн П.И. Записка о Печорском крае. СПб. 1879.

Крузенштерн П.И. Путешествие П.И.Крузенштерна к Северному Уралу в 1874-1876 гг. для исследования водяного сообщения между притоками Печоры и Оби. СПб., 1879. 172 с.

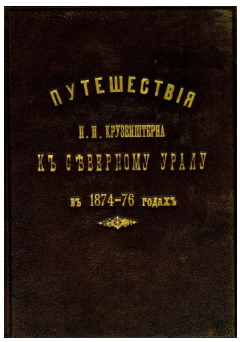

Крузенштерн П.И. Путешествие на Печору // Зап. РГО. 1879. Т.15. Вып.2. С.65.

П. И. Крузенштерну принадлежат следующие труды:

Крузенштерн П.И. Изложение астрономии Д. Гершеля (перев.). СПб., 1838 г. 2 ч.

Крузенштерн П.И. Известие об исследовании р. Печоры к.-л. Крузенштерна в экспедиции графа Кейзерлинга // Зап. Гидрог. Департ. 1844. II. 439 с.

Крузенштерн П.И. О морской паровой машине, о ее силе и действии; изложение для морских офицеров и для других участвующих в важных пользах пароходства английского флота кап. Робинсона (перев.). СПб , 1844.

Крузенштерн П.И. Река Индига (по осмотру Крузенштерна) // Зап. Гидр. Департ. 1851. IX. 181-183.

Крузенштерн П.И. Астрономические определения // Зап. Гидр. Департ. 1851. IX. С. 641-643.

Таблица приливов для Белого моря, Лапландского берега и некоторых пунктов Ледовитого моря / Карлсруэ, 1851.; и там же, 1852.

Крузенштерн П.И. Исследование о сообщении реки Индиги с р. Печерой // Архангельские губернские ведомости. 1851. и Зап. Гид. Департ. 1851. Т.IX.

Крузенштерн П.И. Печерский край в географическом и гидрографическом отношениях // ЖМВД. 1851. № 6—9.

Крузенштерн П.И. Известие о шхуне "Ермак", принадлежащей капитану Крузенштерну // Мор. Сб. 1853. Т.VIII. 174.

Крузенштерн П.И. Ящик для сохранения постоянной температуры при хронометрах // Мор. Сб. 1858. Т.VII. С. 42-50.

Крузенштерн П.И. Известие об экспедиции к устью реки Енисея. 1862. Мор. Сб. 1862. Т.XII. 35-37.; 1863. Т. I-II. С. 33—59.

Ивашинцев, Русские кругосветные путешествия // Зап. Гид. Д-та. Т.VIII. С. 76-93; Мор. Сб. 1859. VI. оф. 335-337.

Известие о команде затертой во льдах Карского моря шхуне "Ермак" // Кронштат. Вестн. 1863. № 7; Контр-адм. П. И. Крузенштерн биогр. свед. // Мор. Сб. 1867. Т.XI. библ. 18-19;

A // aA ef[
П.И. Крузенштерн" (некролог) // Кронштт. Вест. 1861. № 147; "Беседы о севере России» в 3 отд. Импер. Вол.-Эк. Об. СПб., 1867.

Об экспедиции к устью р.Енисея, предпринятой в 1862 г. Под начальством лейтенанта Крузенштерна // Морской сборник. 1862. №2. С. 33-59. Карта.

Русский биографический словарь / А.А.Половцев. С.-Петербург: Типография Главного Управления Уделов, 1903. Т. 9. С. 460.

Сухогузов П. Печорские маршруты Крузенштерна // Красное знамя. 1980. 3 октября.

Исследования Крузенштерна П.И. // maxi4.narod.ru/02_nedra/n_04.htm

1876 г.

Проводились изыскательские работы на полуострове Ямал.

Голохвастов А. Проект соединения р.Оби железною дорогою с Хайпудырскою губою Северного океана. СПб., 1880. 38 с.

Матвеев П.И., Орлов А.П. Отчет по экспедиции от общества для содействия русской промышленности и торговли, снаряженной в 1876 году для исследования водяного и сухопутного путей сообщения Байдаракской губы Карского моря с рекою Обь, через перешеек полуострова Ямала. СПб., 1877.

Ходатайство пред генерал-губернатором Западной Сибири о командировании военных топографов совместно с экспедицией, снаряженною от общества, для исследования путей сообщения между Байдарацкою и Обскою губами, через перешеек полуострова Ямала // Тр. О-ва для содействия русской промышленности и торговли. Ч.10. СПб., 1876. С. 7-9.

1877 г.

П. Засодимский - писатель. Проехал по р. *Вычегде* от устья до д.Усть-Кулом. Привел литературное описание маршрута.

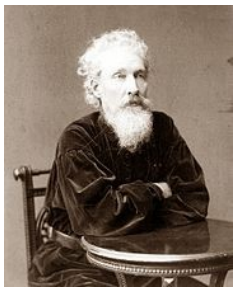

П. Засодимский



П. Засодимский



Т.Я.Гринфельд

Засодимский П.В. Лесное царство // Слово. 1878. № 10, 11.

Засодимский П. Лесное царство // Засодимский П. Собрание сочинений. СПб., 1895. Т.1. С. 541-586.

Засодимский П.В. Из жизни лесной стороны // Собрание сочинений. СПб., 1895. Т. 2. С. 242–263.

Засодимский П. В зырянском краю (Путевые очерки) // Детское чтение. 1879. № 1. С. 63–102; То же. М., 1901. 52 с.

Засодимский П. Из воспоминаний. М., 1908

Засодимский П. Автобиографическая заметка // Голос минувшего. – 1913. - №5 с.145-149

П.В.Засодимский (Вологдин) // Гура В. Русские писатели в Вологодской области. Вологда, 1951. С. 87-101.

Александров Ю. За всю любовь расплатимся любовью // Губернские новости. 1995. 25 июля.

A // aA ef[

Березина Е.П. "Пустить бы сюда Шишкина ... " (О П.В.Засодимском) // Красное знамя. 1988. 28 октября.

Богословский Н.А. Зыряне и зырянский край в русской литературе // Коми му. 1927. Вып.3. С. 25-29; Вып. 4-5. С. 35-42; Вып. 6-7. С. 60-66.

Гринфельд Т.Я. Чувство природы «северного» человека (в произведениях С.В.Максимова, П.В.Засодимского, М.М.Пришвина) // Север. 1999. №11. С. 152-155.

Данилов Н. «Здесь моя родина» // Сокольская правда. 1991. 2 октября

Доронин П. Друг коми народу. К 50-летию со дня смерти П.В.Засодимского // Красное знамя. 1962. 16 мая.

Ельсова М. В дебрях Севера: П.В.Засодимский и Коми край // Вперед. 1992. 31 марта; Знамя труда. 1992. 26 марта; Наша жизнь. 1992. 7 апреля.

Ивановский Г., Фрумкин Л. П.В.Засодимский на Новгородской земле. Л., 1974

Засодимский П.В. (К десятилетию со дня смерти писателя) // Северный край. Вологда, 1922. Кн. 2. С.60.

Зиявадинова О. С. Провинциальный Север в произведениях русских писателей XIX века / О. С. Зиявадинова // Девятые Герценовские чтения: материалы науч. конф. Киров, 2007. С. 63-67.

Ладыженский В. Дни и встречи // Вестник Европы. 1917. Кн.2. С.130-133

Латкина Е. Пейзаж в очерках «Лесное царство» и его значение в формировании принципов природоописания в творчестве П.В.Засодимского (Вологдина) // Ориентир. 1993. №6-7. С. 39-41.

Латкина Е. "Ибские горы" П.В.Засодимского // Вестник культуры Республики Коми. 1993. Вып. 2. С. 77-78.

Липин И. Роч писатель коми йöз йылысь (Русский писатель о коми народе) // Югыд туй. 1978. 18 ноября.

Люосева Л. "Обвинить зырян в лени и пьянстве ..." (Статья о П.В. Засодимском) // Молодежь Севера. 1993. 26 ноября.

Рогалина Е.А. Засодимский Павел Владимирович // Отечественная история. Энциклопедия. Т.1. М., 1996. С. 232.

Степаненко Н. Из воспоминаний о П.В.Засодимском // Голос минувшего. 1913. №5. С. 150-157

Шпаковская Е.А., Рогалина Е.А. Засодимский П.В. // Русские писатели. 1900–1917 гг. Биографический словарь. М., 1989. Т. 1. С. 327–330

Языков Д.Д. Обзор жизни и трудов покойных русских писателей. СПб., 1885. Вып. 2.

Якушин Н.И. По градам и весям. Очерки жизни и творчества П. Засодимского. Вологда. 1965.

1878 г.

Н.Ю. Зограф путешествовал на *полуостров Канин*.

Зограф Н.Ю. Поездка на север России с целью изучения самоедов в антропологическом отношении // Изв. Общества любителей естествознания, антропологии и этнографии (Тр. Антропологического отдела). 1878. Т. 3.

A // aA ef[

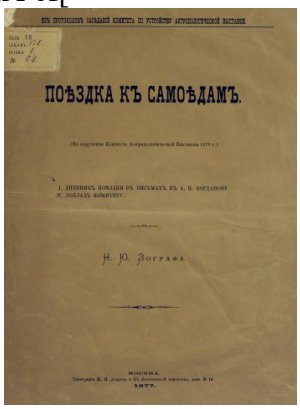





Н.Ю.Зограф

Зограф Н.Ю. Поездка к самоедам. 1. Дневник поездки в письмах к А.П.Богданову. 2. Доклад Комитету // Из протоколов заседаний Комитета Московской антропологической выставки 1879 г. М., 1877. С. 1-14.

Зограф Н.Ю. Доклад по вопросам относительно изучения зырян // Изв. О-ва любителей археологии, этнографии и антропологии / Тр. Антропол. Отд. 1878. Т.3.

Зограф Н.Ю. Антропологический очерк самоедов // Изв. Об-ва Люб.естеств.антроп.и этногр. 1878-79: приложение. С. 381-387.

Зограф Н.Ю. Естественно-исторические наблюдения во время поездки на Канин полуостров // Изв. Общества любителей естествознания, антропологии и этнографии. 1881. Т. 37. Вып. 1. С. 79-81.

Деятели Императорского Казанского университета. 1805 г.-1900 г.: Опыт крат. биогр. слов. профессоров и преподавателей Казан. ун-та за первые 95 лет его существования / Сост. проф. Н. П. Загоскин. Казань: типо-лит. Имп. ун-та, 1900. 179 с.

Волков В.А., Куликова М.В. Зограф Николай Юрьевич //Московские профессора XVIII – начало XX веков. Естествен-ные и технические науки. М., 2013.

Малахов, В. В. Пока горит свеча: Очерки по истории кафедры зоологии беспозвоночных Московского государственного университета. М.: Т-во науч. изд. КМК, 2006.

Рощевская Л.П., Коновалова Е.Н. Научные сообщества России. Исследования Северного приуралья в XVII – начале XX в. Сыктывкар, 2012. С. 123.

Седякина М.В., Силин В.И. Н.Ю.Зограф – один из первых исследователей природы и населения Канинского полуострова // Геолого-археологические исследования в Тимано-Североуральском регионе. Т.18. Сыктывкар, 2015. С. 69-75.

1878-1879 гг.

A // aA ef[

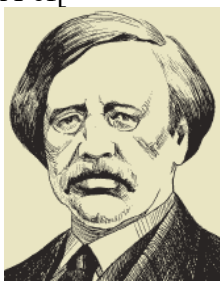

Нильс Норденшельд

Впервые Н.Норденшельд на судне «Вега» прошел сквозным северным путем из Атлантиче6ского океана в Тихий.

Пасецкий В.М. Нильс Адольф Эрик Норденшельд (1832-1901). М:Наука, 1979. 296 с.

Основные труды Норденшельда:

Замечания к карте Шпицбергена, составленной Н. Дунером о А. Е. Норденшельдом // Морской сб. 1866. № 3. С. 157—175.

О метеоритах // Всемирный путешественник. 1873. № 5. С. 189—197.

О космической материи, падающей на вемлю со снегом, дож-дем и градом // Горный журн. 1875. Ч. 4. С. 112—119.

Путевая карта Северной экспедиции профессора Норденшель-да с указанием исследованного им пути к устью р. Енисея и обратно в Европу вверх по Енисею через Сибирь // Нива. 1875. № 49. с. 782.

Прежние климаты полярных стран // Знание. 1876. № 10. С. 1—8.

Из» писем о русском полярном море и стране по Енисею // Природа. 1876. № 2. С. 57-66.

Экспедиция на Енисей // Новое время. 1876. № 180.

Плавание по Енисею в 1876 г.: Пер. с фр // Вестн. Европы. 1877. № 4. С. 16-52.

Сообщения о результатах путешествия в Карское море и Енисей // Зап. Урал, о-ва естествоиспытателей. 1877. Т. 2. Вып. 2. С. 213—219.

Об экспедиции 1878 г. в Сибирское Ледовитое море: (План экспедиции) // Морской сб. 1878. №10. с. 189—216.

Письмо к Анне Норденшельд 6 октября 1878 г. // Кронштадтский вестн. 1879. № 88. с. 2.

Письмо с места зимовки // Моск. Ведомости. 1879. № 208, 209; см. также: Изв. Рус. геогр. о-ва. 1879. Вып. 4. С. 210—230.

Из писем профессора Нордешельда // Кронштадтский вестн. 1879. № 10.

Во льдах: Последние донесения Норденшельда // Нива. 1879. № 46, 48, 50.

Северо-Восточный морской путь: Отчет Норденшельда // Молва. 1879. № 297, 298, 300, 302, 304, 310-312, 318, 325, 331, 333, 340, 347, 348.

Экспедиции к устьям Енисея 1875 и 1877 годов со статьей профессора зоологии Упсальского университета Г. Тэля о плава-нии его по Енисею в 1876 году и двумя картами: Пер. со швед. СПб., 1880. 200 с.

Экспедиция профессора Норденшельда: (Заметка, продиктованная Норденшельдом российскому посланнику в Японии Струве для Географического общества) // Изв. Рус. геогр. о-ва. 1880. Вып. 1. С. 72—75.

Автобиография Норденшельда: (Извлечения из брошюры, из-данной А. Е. Норденшельдом в Стокгольме 1877 г. с некоторы-ми дополнительными сведениями) // Отголоски. 1880. № 14.

A // aA ef[

Экспедиция А. Е. Норденшельда 1878—1879 гг.: Доклад, пред-ставленный его величеству королю Швеции и Норвегии профессором Норденшельдом о возможности торгового мореплавания в сибирских водах Ледовитого моря / Пер. с фр. М. Рыкачева // Кронштадтский вестн. 1880. № 57, 60 (имеется отдельный отт. 32 с.).

О возможности торгового судоходства в Сибирском Ледовитом море // Молва. 1880. № 41, 42, 55.

Шведская полярная экспедиция 1878-1879 гг. Открытие Северо-Восточного прохода: С приложением Отчета капитана Иогансена о плавании его от устья Лены до Якутска и карт мыса Челюскина, порта Диксон и Таймырского пролива. Пер. со швед. СПб., 1880. 212 с.

Программа экспедиции 1878-1879 гг. // Норденшельд А. Э. Шведская полярная экспедиция 1878-1879 гг. С. 1-26.

Письма Оскару Диксону // Норденшельд А. Э. Шведская полярная экспедиция 1878-1879 гг. С. 27-76.

Отчет об экспедиции 1878-1879 гг. // Норденшельд А. Э. Шведская полярная экспедиция 1878-1879 гг. С. 77-170.

О возможности мореходства в Сибирском Ледовитом море: (Мемуар) // Норденшельд А. Э. Шведская полярная экспедиция 1878-1879 гг. С. 171-198.

Речь в Русском географическом обществе // Голос. 1880. № 358.

Планы острова Диксон, острова и пролива Таймыр. СПб., 1881. 12 с.

Посещение острова Беринга // Кронштадтский вестн. 1881. №24,27.

Путешествие вокруг Европы и Азии на пароходе «Вега» в 1878-1880 гг. / Пер. со швед. С. И. Барановского, Э. В. Кориандера. СПб., 1881. Ч. 1-4.

Переписка с М. К. Сидоровым // Студитский Ф. История открытия морского пути из Европы в сибирские реки и до Берингова пролива. СПб., 1883. Ч. 1. С. 218-241.

Мнение о мореходстве между реками Обью и Енисеем // Студитский Ф. История открытия морского пути из Европы в сибирские реки и до Берингова пролива. СПб., 1883. Ч. 1. С. 303-308.

В стране холода: Путешествия по Северному Ледовитому океану в 1878-1879 гг. / Пер. Э. В. Кориандера. СПб., 1885. 92 с.

Первая карта Северной Азии, основанная на действительных наблюдениях // Зап. Военно-топогр. отд. Главного штаба. СПб., 1889. Т. 44. С. 147-179.

A // aA ef[

Первая карта Северной Азии, основанная на действительных наблюдениях / Пер. со швед. В. Кориандера. СПб., 1889. 32 с.

Письмо по поводу пыли 3 мая. // Метеорол. вестн. 1892, № И. С. 441-442.

О природе полярных стран // Естествознание и география. 1908. №2.

Вокруг Европы и Азии на пароходе «Вега» в 1878-1880 годах. // Боднарский М. С. Великий Северный морской путь. М.; Л., 1926. С. 262.

Плавание на «Веге» / Пер. со швед. А. Бонди; Под ред. В. Ю. Визе. Л., 1936. Т. 1-2.

Письма Норденшельда в Русское географическое общество // Сканд. сб. 1959. Вып. 4. С. 47-55.

Письма А. М. Сибирякову // История географических знаний на Севере Европы. Л., 1973.

Explanatory remarks in illustration of 2 maps of Spitzbergen. Stockholm, 1865. 162 p.

Svenska expeditionen till Spitsbergen. Stockholm, 1867. 212 s.

Sketch of the geology of Spitzbergen: Transl. Trams. Roy. Swed. Acad. Sei. Stockholm, 1867. 55 s.

Die schwedischen Expeditionen nach Spitzbergen. Jena, 1869.

Redogörelse för en expedition till Grönland är 1870. Stockholm, 1871. 72 s.

Redogörelse för den svenska polar expedition är 1872 / 1873. — Bi-naag till. Vet.-Akad., HandL. 1873. Bd. 2. N 18. S. 16-28.

Om kosmiskt stoft, som med nederb Orden faller till jordytan <söfversigt at Vet.-Akad. for baadL. 1874. N 1. S. 1-16.

Redogörelse for en expedition till myningen af Jenisej och Sibirien 4* 1875. Bihang till Kgl. Vet-Akad. HandL. 1876. Bd. 4. N 1. S. 55-165.

On the Ienissei // Nature. 1875. vol. 13. p. 11-16; 1876. vol. 12. p. 21-42.

Svenska farden till Novaja Semlja och mynningen af Jemissej, sommaren 1875. Meddelanden uti href och telegram till grosshan-dlaren Oskar Dickson fran A. E. N. jemte bilagor: [The Swedish Exped. to Now. Semlja and the mouths of Jenisei]. Göteborg, 1876. 56 s.

Redogörelse for de Svenska expeditionerna till mynningen of Enisej är 1876. Stockholm, 1877. 88 s.

Redogörelse for en expedition till Sibirien 1875.—Anhang Kgl. Svenska Vet.-Akad. HandL. 1877. Bd. 4. N 1. p. 1-92.

Autobiographie de A. E. Nordenskiöld.—In: Svensk biografisk lexikon. Stöckholm, 1877. p. 385-437.

The Arctic voyages of Adolf Erik Nordenskiöld (1858—1879). With illust. and maps (of Kara sea). London, 1879. 376 p.

Expedition polaire Suedoise de 1878.—Passage du NO/Rapp. M. le prof. A. Nordenskiöld ä. M. le D-r O. Dickson. Upsala, 1879. 131 S.

Die Nordpolarreisen Adolf Erik Nordenskjöld's 1878 bis 1879. Aus dem englischen. Leipzig, 1880. 262 s.

Rapport presente ä Sa Majeste le Roi de Suede et de Norvege par le professeur A. E. Nordenskjöld sur la possibilite de la naviga-tion commerciale dans la Mer Glaciale de Siberie-St. Petersbourg, 1880. p. 140.

Lettres de A. E. Nordenskiöld racontant la decouverte litt passa-ge Nord-Est du pole nord 1878-1879, avec une prefce pa M. Daub-Tee. Paris, 1880. p. 276.

Vegas färd kring Asien och Europa. Stockholm, 1881. p. 276.

A // aA ef[

The voyage of the «Vega» round Asia and Europe. With a histo-rical Review of previous journeys along the North Coast of the Old World. London, 1882. vol. 1, 2.

Voyage of the «Vega». New York, 1882.

Die Umsegelung Asiens und Europas auf der «Vega». Leipzig, 1882. Bd. 1, 2.

Le Livre de Marco Polo. Stockholm, 1882.182 p.

Vegas-Expeditionens Vetenskapliga Jakttagelser. Stockholm. 1882-1887. Bd. 1-5.

Trois Cartes precolombiennes repsesentant une partid de L'Ame-rique (Grönland): Facsimile presentes au congres international des amerkanistes a Copenhague par A. E. Nordenskiöld. Stockholm, 1883. p. 32.

Om bröderna Zenos resor och de äldsta kartor öfver Norden. Stockholm, 1883. p. 60.

Die wissenschaftlichen Ergebnisse der Vega-Expedition. Von Mitgliedern der Expedition und von Forschern bearbeitet. Leipzig, 1883. 887 S.

Voyage de la «Vega» autour de l'Asie et de l'Europe. Paris, 1883, 1885. T. 1,2.

Studien und Forschungen veranlasst durch meine Reise im ho-hen Norden. Leipzig, 1885. 780 s.

Grönland, seine Eiswüsten im Innern und seine Ostküste. Leipzig, 1886. 382 s.

Den första pä verkliga iakttagelser grundade, Karta öfver norra Asien. Ymer, 1887. Arg. VII. p. 133-144.

Facsimile atlas to the early history of cartography with repro-ductions of the most important maps, printed in the XV and XVI centuries. Transl. from the Swedish orig. Stockholm, 1889. 188 p.

Bidrag till Nordens äldsta kartografi. Stockholm, 1892. 88 p.

Periplus. An essay on the early history of carts and sailing di-rections. Stockholm, 1897. 288 p.

Литература о Норденшельде:

А. В. Шведские экспедиции для исследования Дальнего Севера в 1870 и 1872—1870 годах // Морской сб. 1875. № 1. с. 1-8.

А. П. Доклад Ф. В. Шмидта о труде А. Э. Норденшельда «Вокруг Азии и Европы на «Веге» // Морской сб. 1883 № 12. с. 1-7.

А. П. Экспедиция профессора Норденшельда на пароходе «Вега» и зимовка у Северного берега Сибири // Морской сб. 1879. № 8. С. 115-133; № 10. С. 94-96; № 12. С. 109-121; 1880. №1. С. 115-124; № 2. С. 55-65; № 3. С. 73-82; № 4. С. 87-95; № 5. С. 38-47.

Адольф Эрик Норденшельд // Молва. 188, №213.

Азатьян А. А., Белов М. И., Гвоздецкий Н. А,, Мурзаев Э. М., Югай Р. Л. История открытия и исследования Советской Азии. М., 1969. 612 с.

Академия наук СССР. Персональный состав. Кн. 1. 1724—1917. М., 1974.

Алимова Т. А. Сотрудничество ученых России и Скандинавии в исследовании северных районов Европы // История гео-графических знаний и открытий на Севере Европы. Л., 1973. С. 97-102.

Альман Х. В. Краткое сообщение о новой находке следов «Беги» в Сибири // Изв. АН СССР. Сер. геогр. 1972. № 4. С. 130-131.

Амундсен Р. Северо-Восточный проход. Экспедиция на «Мод» вдоль северного побережья Азии. 1918-1920. Собр. соч. Л., 1936. Т.3. С.180.

Анучин Д. Н. Адольф Эрик фон Норденшельд // Землеведение. 1901. Кн. 3-4. С. 258-

A // aA ef[
272; То же.— В кн.: Анучин Д. Н. Люди за-рубежной науки и культуры. М., 1960. Архив Академии наук СССР: Обозрение архивных материалов. Т. 2 / Под ред. Г. А. Князева, Л. Б. Модзалевского. М.; Л., 1946. (Труды Архива; Вып. 5).

Барон Норденшельд // Наши государственные и общественные деятели. СПб., 1891. С. 252-270.

Барон Норденшельд // Новое время. 1880. № 1739.

Бейкер Дж. История географических открытий и исследований. М., 1950. 516 с.

Белов М. И. Новые русские сведения о плавании вокруг Европы и Азии шхуны «Вега» // Изв. Всесоюз. геогр. о-ва. 1960. Вып. 4, С. 412-420.

Березин Н. Ледяной плен. Плавание и зимовка Норденшельда у берегов Сибири. СПб., 1907. 112 с.

Боднарский М. С. Великий Северный морской путь: Историко-гео-графический очерк. Открытие Северо-Восточного прохода. Прил. А. Э. Норденшельд. Вокруг Европы и Азии на пароходе «Бега» в 1878-1880. М.; Л., 1926. 256 с.

В. Открытие Северо-Восточного морского пути Норденшельдом // Рус. Речь. 1880. № 11. С. 67-87.

В. Ж. Труженики науки: (Профессор Норденшельд) // Кавказ, 1880, №46.

В. Л. Новый взгляд на экспедицию Норденшельда // Сиб. газ., 1881, № 16.

Вернадский В. И. Опыт описательной минералогии. Избр. соч.: В 4 т. М., 1955, т. 2.

Вернадский В. И. Очерки геохимии. Избр. соч.: В 4 т. М., 1954, т. 1.

Вернадский В. И. История минералов земной коры.— Избр. соч.: В 4 т. М., 1959-1960. т. 4. Кн. 1.

Визе В. Ю. Моря Советской Арктики. М., 1948. 320 с.

Визе В. Ю. Северный морской путь. Л.; М., 1940. 84 с.

Востротин С. В. Адольф Эрик Норденшельд // Изв. Красноярск, подотдела Вост.-Сиб. отд. Рус. геогр. о-ва. 1902. т. 1. Вып. 4. С. 27-52.

Востротин С. В. Северный морской путь и челябинский тарифный перелом в связи с колонизацией Сибири. СПб., 1908. 212 с.

Встреча профессора Норденшельда в Швеции// Всемирная иллю-страция, 1880. № 591.

Ганзен П. Норденшельд. Энцикл. словарь. Брокгауз и Ефрон, 1892, т. 31, с. 76-78.

Географические результаты экспедиции Норденшельда // Кронштадтский вестн. 1879. № 104.

Гельвальд Ф. В области вечного льда. 2-е изд. СПб., 1884. 880 с.

Геологическая изученность Арктики и Субарктики Союза ССР // Труды Всесоюз. Аркт. ин-та. Л., 1938. т. 89. 730 с.

Гессерт К. Исследование полярных стран. Одесса. 1912. 270 с.

Гибель экспедиции Андрэ. Л.; М., 1931. 240 с.

Гранстрем Э. Вдоль полярных окраин России. Путешествие Норденшельда вокруг

A // aA ef[
Европы и Азии в 1878—1880 гг. 5-е изд. СПб., 1905. 178 с.

Гуляев Н. О Шведской полярной экспедиции // Акмолинские областные ведомости. 1876. № 21.

Д. М. О плавании экспедиции Норденшельда для открытий пути к Берингову проливу мимо Сибири // Кронштадтский вестн. 1878. № 152.

Де-Лонг Дж. Плавание «Жаннетты». Л.; М., 1936. 472 с.

Дитмар В. Краткий очерк истории открытия Северо-Восточного и Северо-Западного проходов. М., 1909. 90 с.

Дмитрий Иванович Менделеев: Библиографический указатель тру-дов по экономике, мореходству, воздухоплаванию и автобиогра-фических материалов. Л., 1974. с. 300.

Дьяконов М. А. Путешествия в полярные страны. Л., 1933. 156 с.

Е. П. Профессор Норденшельд и Северо-Восточный проход // Правда. 1880. № 143.

Еще несколько слов о шведской полярной экспедиции профессора Норденшельда // Тобольские губернские ведомости. 1875. № 50.

Ефимов П. И. Русские градусные измерения на Шпицбергене в 1899-1901 гг. М., 1958. 84 с.

Жилинский А. Л. Россия на Севере: (К описанию жизни и дея-тельности М. К. Сидорова). Архангельск, 1918. 211 с.

Заслуги и значение экспедиции Норденшельда // Кронштадтский вестн. 1879. № 107.

Зиннер Э. П. Путешествие длиною в три столетия. Иркутск, 1973. С. 83-90.

Из письма д-ра Стуксберга // Кронштадтский вестн. 1879. № 39.

Из письма д-ра Ф. Р. Чельмана // Кронштадтский вестн. 1879. № 18.

Из письма лейтенанта Говгарда 27 августа 1878 г. // Кронштадтский вестн. № 19 и 20.

Из путешествий по Северу профессора Норденшельда // Луч. 1880. № 18, 19.

Из частного письма Л. Паландера 26 августа 1878 г. // Кронштадтский вестн. 1879. № 12.

Издание трудов Шведской экспедиции на Шпицберген // Зап. Рус. геогр. о-ва. 1864. Кн. 3.

Исторический памятник Русского арктического мореплавания XVII века / Под ред. А. П. Окладникова, Д. М. Пинхенсона. Л.; М., 1951. 202 с.

Каринцев Н. А. По странам ночи и льда. Л. М.: Книга, 1925. 134 с. (Библиотека молодого читателя).

К. Я. Норденшельд // Новое время. 1879. № 1241.

Карпинский А. П. Отчет о состоянии и деятельности Геологиче-ского комитета в 1889 г. // Изв. Геолкома. 1890. т. 9. № 3.

Карпинский А. П. А. Э. Норденшельд // Зап. С.-Петерб. минерал. о-ва. 2-я сер. 1902. ч. 39. Вып. 2.

Карпинский А. П. О снеге, граде и льде и заключающихся в них включениях // Зап. С.-Петерб. Минерал. о-ва. 2-я сер. 1902. Ч. 40. Вып. 1.

A // aA ef[

Карпов Г. В. Адольф Эрик Норденшельд / Под ред. Л. М. Старокадомского. М., 1955. 40 с.

Кордт В. Материалы по истории русской картографии. Серия вто-рая. Киев, 1906. Вып. 1. 190 с.

Кориаднер Э. В. В стране льдов и холода: Путешествие барона А. Э. Норденшельда по Северному Ледовитому океану в 1878— 1879 гг. Извлеч. горн. инж. Э. В. Кориаднера. СПб., 1885. 92 с.

Космическая пыль на Шпицбергене // Знание. 1873. № 9.

Кропоткин П. А. Доклад комиссии по снаряжению экспедиции в северные моря, составленный П. Кропоткиным при содействии А. И. Воейкова, М. А. Рыкачева, бар. Н. А. Шиллинга, Ф. Б. Шмидта и О. О. Яржинского // Изв. Рус. геогр. о-ва. 1870. Вып. 1. С. 1-112.

Кропоткин П. А. Заметки об ученой деятельности в Финляндии // Изв. Рус. геогр. о-ва. 1871. Вып. 6. С. 293-298.

Кропоткин П. Записки революционера. СПб., 1906. т. 1. 356 с.

Кропоткин П. Экспедиция для исследования русских северных мо-рей. 1871. 72 с.

Кропоткины П. и А. Переписка. 1862-1871. Л., 1933. т. 2. 243 с.

К-ский. Норденшельд и открытие им нового пути в Америку // Огонек. 1879. № 1. С. 72-88.

Лаптев С. Н. Шведско-норвежские экспедиции 1876 и 1878 гг. в Сибирь. Очерки по землеведению и экономике Восточной Сибири // Изв. Вост.-Сиб. отд. Рус. геогр. о-ва. 1926. Т. 10-11. С. 472-526.

Латкин Н. В. Где теперь профессор Норденшельд? // С.-Петерб. Ведомости. 1879. № 9.

Латкин Н. В. Норденшельд и его открытие морского пути в реку Енисей // Пчела. 1875. № 47.

Лебедев Д. М., Есаков В. А. Русские географические открытия и исследования. М., 1971. 412 с.

Ленский. По поводу предполагаемого прибытия Норденшельда к устью Лены // Сибирь. 1878. № 9.

Ленц Р. О полярных экспедициях // Изв. Рус. геогр. о-ва. 1881. Вып. 1. С. 27-28.

Лялина М. А. Русские мореплаватели арктические и кругосветные. СПб., 1892. 262 с.

Магидович И. П., Магидович В. И. История открытия и исследова-ния Европы. М., 1970. 380 с.

Магидович И. П. Очерки по истории географических открытий. М., 1967. 812 с.

Майдель Э. Исследование полярных стран пятью шведскими экспедициями с 1858 по 1873 г. // Морской сб. 1882. № 9.

Майдель. Северное сияние по наблюдениям профессора Норденшельда // Морской сб., 1882. № 12.

Майков В. Н. Норденшельд и его последнее путешествие // Ист. вестн. 1880. т. 2, июль.

Макаров С. О. «Витязь» и Тихий океан. СПб., 1894.

Макаров С. О. Доклад об исследовании Северо-Ледовитого океана при помощи

A // aA ef[
ледоколов. СПб., 1897. 40 с.

С. О. Макаров. Документы. М., 1960.

Макаров С. «Ермак» во льдах. СПб., 1901.

С. О. Макаров и завоевание Арктики. Л.; М., 1943.

Макаров С. О. Отчет об осмотре им летом 1897 года по поручению министра финансов С. Ю. Витте морского пути на реке Обь и Енисей. СПб., 1898.

Менделеев Д. И. Докладная записка об исследовании Северного полярного океана // Научное наследство. М.; Л., 1948. т. 1.

Менделеев Д. И. Научный архив. Т. 1. Освоение Крайнего Севера. М.; Л., 1960.

Мещерский А. П. Краткое обозрение фонда Главного управления Восточной Сибири // Иркутский архив. Иркутск, 1961.

Младенцев М. П., Тищенко В. Е. Дмитрий Иванович Менделеев. М.; Л., 1938.

Музей Норденшельда в Стокгольме // Изв. Рус. геогр. о-ва. 1880. Вып. 6.

Наблюдения и исследование Шведской полярной экспедиции 1872-1873 гг. // Знание. 1873. № 9.

Нансен Ф. В страну будущего: (Приложение. Судоходство по Кар-скому морю). Пг., 1915.

Нансен Ф. На лыжах через Гренландию // Собр. соч. Л., 1937. т. 1. С. 18-21.

Нансен Ф. Фрам в Полярном море. Л., 1950. Ч. 1-2.

Нансен Ф. Шпицберген. Собр. соч. Л., 1938. т. 4. 276 с.

Невежин А. Несколько замечаний о полярных экспедициях // Морской сб. 1872. № 3.

Негри Х. Шведская арктическая экспедиция // Кронштадтский вестн. 1879. № 90.

Новая полярная экспедиция Норденшельда из Норвегии в Берингов пролив // Изв. Вост.-Сиб. отд. Рус. геогр. о-ва. 1878. т. 9. №5-6.

Новая экспедиция барона Норденшельда в Гренландию // Изв. Рус. геогр. о-ва. 1882. Вып. 6.

Новопшанова-Соколовская З. К. Картографические и геодезиче-ские работы в России в XIX - начале XX в. М., 1967.

Новый морской путь из Европы в Сибирь: Экспедиция Норден-шельда из Тромсе к Енисею // Всемирный путешественник. 1876. № 3. с. 69-78.

А. Э. Норденшельд // Иллюстрированная неделя. 1876. № 9, 11, 12.

Норденшельд Н. Г. Новый способ обрабатывания порошкообраз-ных тел растворимыми стредствами // Горный журн. 1843. ч. 2, с. 314-332.

Норденшельд Я. Г. Об атомистическо-химической и испытатель-ной системах минералов // Горный журн. 1850. Ч. 3. С. 69-234; 1852. Ч.1. С. 277-366.

Норденшельд Н. Г. Обозрение Финляндского горного производства // Горный журн. 1836. Ч. 2. С. 464-482.

Норденшельд Н. Г. Общий взгляд на нынешнее железоделательное производство в Финляндии // Горный журн. 1844. Ч. 2. С. 55-72.

Норденшельд Н. Г. Описание кеммерерита (Бисерск Пермской гу-бернии) // Горный

A // aA ef[
журн. 1842. Ч. 1. С. 143-162.

Норденшельд Н. Г. Описание нового способа обжигания купфер-штейна и сернистых медных руд при содействии водяного пара // Горный журн. 1845. Ч. 4. С. 126-135.

Норденшельд Н. Г. Опыт исследовательской системы минералов // Горный журн. 1842. Ч. 3. С. 201-462.

Норденшельд О. Полярный мир и соседние ему страны // Землеведение. 1912. Кн. 1-4.

Нордквист О. Заметки о численности и нынешнем положении чукчей, живущих на берегу Ледовитого моря // Изв. Рус. геогр. о-ва. 1880. Вып. 2. С. 95-105.

Нордквист О. Несколько заметок об алеутах Берингова острова // Изв. Рус. геогр. о-ва. 1880. Вып. 3. С. 341-347.

Нордквист О. А. [Письмо в Русское географическое общество]. Цит. по ст.: Экспедиция профессора Норденшельда // Изв. Рус. геогр. о-ва. 1878. Вып. 6. С. 42-50.

Нордквист О. А. Отчет Русскому географическому обществу об экспедиции А. Е. Норденшельда на пароходе «Вега» // Русские арктические экспедиции XVII—XX вв. Л., 1964.

Нордквист О. А. Экскурсия на Фудзияму // Изв. Рус. геогр. о-ва. 1880. Вып. 6. С. 320-324.

О Шведской экспедиции в Новую Землю и к устьям Енисея // Нива. 1875. № 49. С. 782-783.

Обнаружение знака А. Норденшельда на мысе «Вега» // Бюл. Аркт. ин-та. СССР. 1935. № 9. С. 291.

Обручев В. А. История геологического исследования Сибири: Период третий (1851-1888). Л., 1934.

Обручев В. А. Норденшельд. Собр. соч. М.; Л., 1955. т. 6.

Овчинников О.В. Письма А. Э. Норденшельда в Русское географическое общество // Сканд. сб. Тарту, 1959. т. 4. С. 47-55.

Окладников А. П. Русские лолярные мореходы XVII в. у берегов Таймыра. Л.; М., 1948. 96 с.

Островский Б. Г. Адольф Эрик Норденшельд. Архангельск, 1937. 72 с.

Островский Б. Г. Карское море. Архангельск, 1934. 80 с.

Отзыв А. Ф. Вагнера и Р. Э. Ленца о трудах профессора Норден-шельда // Отчет Русского географического общества за 1878 год. СПб., 1879. С. 7-12.

Отчет Академии наук по физико-математическому и историко-фи-лологическому отделениям за 1866 год. СПб., 1867. С. 1-2.

Отчет Русского географического общества за 1879 год. СПб., 1880. 69 с.

Отчет Русского географического общества за 1901 год. СПб., 1902. С. 16-18.

П. У. Обход Азии и Европы на «Веге» барона Адольфа Эрика Норденшельда // Ист. вестн. 1883. Июнь. С. 672-673.

Паландер Л. Письмо к капитану Э. Г. Эдеяьфольту 26 августа 1878 г. // Кронштадтский вестн. 1879. № 12.

A // aA ef[

Пасецкий В. М. Арктические путешествия россиян. М., 1974. 204 с.

Пасецкий В. М. Джордж Де-Лонг. М., 1957. 48 с.

Пасецкий В. М. Фердинанд Петрович Врангель. М., 1975. 156 с.

Пасецкий В. М. Шпицбергенский вопрос в начале XX века. // Арктические путешествия XV—XX в. Л., 1964.

Переписка Карла Бэра по вопросам географии. Л., 1970. 372 с.

Петерман А. Новый морской путь из Европы в Сибирь Экспедиция Норденшельда из Тромсе к Енисею // Всемирный путешественник. 1876. № 3. С. 69-78.

Пинхенсон Д. М. Проблема Северного морского пути в эпоху ка-питализма. Л., 1962. 892 с.

Плавание вокруг Азии и Европы на «Веге» в 1878—1880 гг. // Отголоски. 1880. № 27.

По поводу чествования Норденшельда // Голос. 1880. № 98.

Полярная экспедиция А. Э. Норденшельда // Сибирь. 1879. № 38, 39, 41,42, 45, 47.

Полярная экспедиция профессора Норденшельда // Всемирная иллюстрация. 1878. № 16.

Полярные экспедиции 1872 г. // Изв. Рус. геогр. о-ва. 1872. Вып. 6. С. 253-257.

Последние вести от экспедиции Норденшельда // Кронштадтский вестн. 1879. № 6.

Последние известия о Шведской северо-полярной экспедиции (проф. Норденшельд) // Всемирный путешественник. 1873. № 12. С. 503-527.

Пребывание профессора Норденшельда в Москве и Петербурге // Всемирная иллюстрация. 1875. № 360.

Предстоящая экспедиция на Шпицберген // Метеорол. вестн. 1899. № 1. С. 112-116.

Предстоящая экспедиция Норденшельда: (Из Гётеборгской газеты) // Кронштадтский вестн. 1877. № 117.

Предшественники Норденшельда // Новое время. 1879. № 31-32.

Профессор Норденшельд // Нева. 1880. № 12. С. 18-20.

Профессор Норденшельд // Семейные вечера. 1880. № 5. С. 241-244.

Профессор Норденшельд и открытие им морского сообщения Си-бири с Европою // Всемирная иллюстрация. 1875. № 359.

Профессор Норденшельд и шведская экспедиция в арктические страны // Нива. 1876. № 11. С. 11-16.

Путешествие на Новую Землю: (Письмо профессора Норденшельда) // Акмолинские губернские ведомости. 1875. № 20.

Путешествие профессора Норденшельда // Всемирная иллюстрация. 1880. № 576.

Путешествие профессора Норденшельда // Голос. 1878. № 283, 284, 286, 346 и 358.

Пятая большая Шведская северо-полярная экспедиция под начальством профессора Норденшельда // Всемирный путешественник. 1873. № 9. 384 с.

Разрешенная географическая проблема // Иллюстрированный мир. 1880. № 2. С. 11-12.

A // aA ef[

Результаты экспедиции Норденшельда на Шпицберген // Архангельские губернские ведомости. 1866. № 8.

Руднев Д., Кулик Н. Материалы к изучению Северного морского пути из Европы в Обь и Енисей. Пг., 1915. 114 с.

Русские документы об экспедиции по Северо-Восточному проходу на пароходе «Вега» (1878-1879) / Публ. М. И. Белова // Русские арктические экспедиции XVII-XX вв. С. 144-232.

С. И. С. Полярные экспедиции Норденшельда // Слово. 1880. № 1.

Сведения о последнем плавании профессора Норденшельда // Изв. Вост.-Сиб. отд. Рус. геогр. о-ва. 1877. т. 8. № 1-2. С. 55-75.

Северная экспедиция Норденшельда в 1875 г. // Нива. 1875. № 51. С. 16-20.

Семенов П. П. История полувековой деятельности Русского геогра-фического общества. СПб. Ч. 2. С. 688-689.

Семенов П. П. Речь в честь профессора Норденшельда // Изв. Рус. геогр. о-ва. 1881. Вып. 1. С. 6-7.

Серебрянный Л. Р. По следам экспедиции А. Э. Норденшельда // Изв. АН СССР. Сер. геогр. 1972. № 4. 130 с.

Сибиряков А. М. О путях сообщения Сибири и морских сообщениях с другими странами. СПб., 1907. 200 с.

Сообщение А. Э. Норденшельда во Французской академии наук о пыльной буре // Метеорол. вестн. 1892. № 6. С. 235-236.

Справочник по истории географических названий на побережье СССР. Л., 1976. С. 206-207.

Старокадомский Л. М. Пять экспедиций в Северном Ледовитом океане. М., 1959.

Сто замечательных финнов. Калейдоскоп биографий = 100 suomalaista pienoiselämäkertaa venäjäksi / Ред. Тимо Вихавайнен (Timo Vihavainen); пер. с финск. И. М. Соломеща. Хельсинки: Общество финской литературы (Suomalaisen Kirjallisuuden Seura), 2004. 814 с.

Стренцелъ И. И. Русские экспедиции для описания северных берегов Сибири и прилежащих островов. 1734-1862. Кронштадт, 1877. 117 с.

Студитский О. История открытия морского пути из Европы в си-бирские реки и до Берингова пролива. СПб., 1883. Ч. 1-2. С. 288, 330.

Тилло А. Магнитные наблюдения, произведенные на берегах Си-бири во время плавания парохода «Вега» в 1878 и 1879 гг. // Морской сб. 1884. № 1. С. 155-160.

Тихонов Н. П. Реставрация почты Норденшельда // Труды Лаб. консервации и реставрации док. АН СССР / Под ред. акад. В. Е. Тищенко. М.; Л., 1939. т. 1. С. 70-74.

Толмачев А. И. А. Э. Норденшельд // Вестн. АН СССР. 1933. № 1. С. 41-48.

Трешников А. Ф., Пасецкий В. М. Саламон Андрэ. М., 1958. 48 с.

Троицкий В. А. Находка письма А. Е. Норденшельда на острове Таймыр // Изв. Всесоюз. геогр. о-ва. 1971. Вып.6. С. 553-556.

Троицкий В. А. Столетие со дня открытия о. Сибирякова А. Э. Норденшельдом в 1876 г. // Изв. АН СССР. Сер. геогр. 1977. № 1. С. 125-129.

A // aA ef[

Троицкий В. А. Письмо, найденное на острове Таймыр // Наука и жизнь. 1971. № 8. С. 146-148.

Тэль Г. Северная шведская полярная экспедиция под начальством профессора А. Е. Норденшельда // Живописное обозрение. 1877. № 24-32.

Фаренгольц И. В. Неопубликованные письма А. Э. Норденшельда к А. М. Сибирякову // История географических знаний на Севере Европы: Сб. Статей / Под ред. И. П. Шаскольского. Л., 1973.

Чествование Норденшельда // Отчет Русского географического общества за 1880 год. СПб., 1881. С. 7.

Чествование Норденшельда в Берлине // Моск. Ведомости. 1880. № 213.

Шведская экспедиция на Новую Землею // Изв. Рус. геогр. о-ва. 1875. Вып. 2. С. 300.

Шведско-норвежская северная экспедиция // Яхта. 1875. № 12. С. 851-856.

Ш. А. Адольф Эрик Норденшельд 1832-1932 // Бюл. Аркт. ин-та. 1932. № И. С. 278-282.

Шидловский А. Ф. Шпицберген в русской истории и литературе. СПб., 1912. 102 с.

Шмидт Ф. В. Адольф Эрик Норденшельд // Изв. Акад. Наук. СПб., 1901. т. XIV. С. 1-2.

Шмидт Ф. В. Встреча профессора Норденшельда в Стокгольме // Изв. Рус. геогр. о-ва. 1881. Вып. 1. С. 17-18.

Шокальский Ю. М, Краткий очерк главнейших полярных экспедиций 1868-1899 гг. // Морской сб. 1900. № 5. С. 1-59.

Шокальский Ю. Л. Морской путь в Сибирь // Морской сб. 1893. № 8. С. 23-39; № 9. С. 29-49; № 10. С. 79-94.

Штукенберг А. Сведения о последнем плавании профессора Норденшельда: (Из письма натуралиста при экспедиции от 3 октября 1876 г. к доктору В. И. Дубовскому) // Изв. Сиб. отд. Рус. геогр. о-ва. 1877. Вып. 1-2. С. 72-73.

Экспедиция барона Норденшельда в Гренландию // Изв. Рус. геогр. о-ва. 1883. Вып. 2. С. 18.

Экспедиция действительного члена Русского географического об-щества А. В. Григорьева на пароходе «Норденшельд» // Изв. Рус. геогр. о-ва. 1879. Вып. 4. С. 302-310.

Экспедиция к Северному полюсу Адольфа Эрика Норденшельда // Отголоски. 1880. № 20.

Экспедиция на Шпицберген доктора Норденшельда // Морской сб. 1859. №4. С. 121-123.

Экспедиция Норденшельда на Новую Землю и к устьям реки Енисея // Сын Отечества. 1875. №255.

Экспедиция Норденшельда: Плавание до порта Диксона // Морской сб. 1879. № 1. С. 17-29.

Freiherr A. E. Nordenskiöld und seil Entdeckungsreisen 1858 bis 1879. Stokgolm, 1880. 380 s.

Hedin S. Adolf Erik Nordenskiöld — en levnadsbeskrivning. Stock-holm, 1950. 280 s. Hilden K. Adolf Erik Nordenskiöld 1832 — 18/IX—1932.— Terra, 1932, vol. 3, p. 142—146.

A // aA ef[

Hovgaard L. Die dänische Polarexpedition unter Lieutenant Hovard. Verh. Ges. Erdk. Berlin, 1883, Bd. 10, S. 436—439.

Hulth l. M. Nordenskiölds-bibliografi; förteckning öfver A. E. Nor-denskiölds skrifter. Ymer, 1902, arg. 22, S. 277—303.

Hulth I. M. Swedish Spetsbergen bibliography. Ymer, 1909, arg. 1, S. 23—77.

Kish G. Narth-east passage: Adolf Erik Nordenskiöld, his life and ti-mes. Amsterdam, 1973. 283 s.

Les explorateurs celebres / Ed. L. Marckold. Geneva, 1947. 367 p.

Lesite A. The arctic voyages of Adolf Erik Nordenskiöld. 1858—1879. London, 1879. 447 p.

Müller F. Die Nordenskjoldische Eismeerexpedition längs des Norden von Sibiren. Verh. Ges. Erdk. Berlin, 1878, Bd. 1, S. 223—228.

Narthorst A. G. A. E. Nordenskiölds polarf ärder.—Ymer, 1902, arg. 22, S. 141—205.

Nathorst A. G. A. E. Nordenskiölds Säsom geolog.—Ymer, 1902, arg. 22, S. 207—248.

Nathorst A. G. Om 1898 ärs svenska Polarexpedition.—Ymer, 1898, arg. 4, S. 321—342.

Nordenskiöld E. Minne från Adolf Nordenskiölds ungdom.—Ymer, 1930, arg. 50. S. 13—31.

Nordenskiöld Nils Adolf Erik.— In: Svenska man och kvinnor. Biograf isk uppelagsbok. Stocgolm, 1949, bd. 5, S. 495—498.

Nordenskiöld Nols Gustav.—In: Svenska man och kvinnor. Biogra-fisk uppelagsbok. Stockgolm, 1949, Bd. 5, S. 495.

Nordenskjöld O. Die Polarwelt und ihre Nachbarländer. Leipzig; Ber-lin, 1909. 208 S. Nordenskiöld's Expedition nach Novaja Semlija und in den Busen des Jenissey.— Globus, 1875, N 22, 23.

Nordqvist O. Nils Adolf Erik Nordenskiöld.—Geogr. foren tidskr. Helsingfors, 1902, N 14, S. 1—12.

Petermann A. Das Relief des Eismeer-Bodens bei Spitzbergen. Nach den Tiefsee-Messungen der Schwedischen Expedition unter Nor-denkiöld und v. Otter, 1868.— Peterm. Geogr. Mitt., 1870, Nebst Karte, Taf. 8, S. 142—144.

Rarnsay N. Nordenskiöld sjöfararen. Helsingfors: Schidt, 1950, 315 S. Rosen P. Projet de mesure de meridien de 4°20' an Spitzberg. Stock-holm, 1893. 72 S.

Rosenberg J. E., Palmen J. A. Finland och Adolf Nordenskiölds min-ne Helsingfors, 1902—1903.—Fennia, vol. 19, N 4, p. 3—16.

Ross F. X. Frozen frontier: The story of the Arctic, London etc.: Harrap, 1964. 192 p., maps, 6 pi.

Sandeberg H. Esquisse prealable sur le voyage: Naturaliste suedois dans les regions de la mer Glaciall Moscou, 1878. 206 p.

Schmidt F. Einige Bemerkungen zu Prof. A. V. Nordenskjöld's Reise-werk: Die Umsegelung Asien's und Europa's auf der Vega. 1878— 1880. Pb., 1889. 52 S.

Sibiriakoff A. Zur Frage von den äusseren Verbindungen Sibiriens mit Europa. Zürich, 1910. 76 S.

Sjöblom P. Nordenskiöld, scientist, exile and discoverer.— Finl. pictorial. 1951, vol. 6, N 1, p.

A // aA ef[
6—7.

Sjogren H. A. E. Nordenskiöld som mineralogy—Ymer, 1902, arg. 22, S. 225-248. Stuxberger Ant Erinringar fran Svenska expeditionerna till Novaja Semi ja och Jenissej 1875 och 1876. Stockholm, 1878. 116 p.

Torell 0. Über die physikalische Geographie in der arktischen Regi-on.— Peterm. Georg. Mitt., 1861, H. 1, S. 49—67.

To the Arctic: The story of Northern exploration from earliest times to the present / Ed. Z. Mirsky. New York, 1948. 812 p.

Wieselgren H. 0. Nils Adolf Erik Nordenskiöld.— Ymer, 1902, arg. 22, S. 109-139.

Willers U. Nordenskiöldiana.—Ymer, 1975, arg. 95, S 192-196.

1880 г.

По *Печорскому краю* путешествовал английский орнитолог *Генри Сибом*.

Выпустил в Англии книгу где привел 100 видов арктических птиц и оставил описание Усть-Цилемой.

Фимина О.Е. представление книги «Сибирь в Европе» (Посещение долины реки печора на северо-востоке России) английского ученого-орнитолога Генри Сибома, 1980., Лондон // Городочные чтения. Мат-лы конф. Посвящ. 470-летию с.Усть-Цильма. (9 июля 2012 г.). Сыктывкар, 2013. С. 95-96.

1880 г.

Крестьянином Чердынского уезда И.*А. Сусловым* было выдвинуто предложение о соединении *Печоры с Камой* узкоколейной железной дорогой.

Великанов. Торговый путь в Печорский край и меры к его улучшению. Казань, 1887. 61 с.

Докладная записка о проведении Камско-Печорской железной дороги представителей Чердынского уездного земства и Чердынской городской думы Пермской губ. Пермь, 1910.

М-ч.В. Печорский край и его будущность (О проведении Камско-Печорской железной дороги) // Изв. АОИРС. 1911. Вып.15. С. 191-197; Вып.16. С. 348-357.

80-е годы.

Министерство гос. имуществ проводило исследование экономического состояния крестьян *Сольвычегодского, Устьсысольского и Яренского уездов.* Руководителем экспедиции проводившей исследования, был *П.В.Котляревский.*

Котляревский Н.В. Экономический быт государственных крестьян северо-восточной половины Вологодской губернии. 68 с. Вологодские губернские ведомости. 1892. № 24, 26-28, 30, 31, 33, 35-38, 40-43, 45, 47-52; 1893. № 1-4, 7, 8, 10, 11, 13.

Возможно, также его работа: Экономический быт крестьян Устьсысольского уезда за 1890 г. 13 с. // Вологодские губернские ведомости. 1891. № 41, 42, 45, 46.

Отчет экспедиции был опубликован Е.И.Индовой в книге: Матер. по истории Европейского Севера СССР // Северный археографический сборник. Вологда, 1973. Вып. 3. С. 235-299.

Рощевская Л.П. Русская периодика второй половины XIX в. О животноводстве в хозяйстве северных крестьян // Хозяйство северного крестьянства в XVII – начале XX веков. Сыктывкар, 1987. С. 57-63.

A // aA ef[

Угрюмов Б.А. Исследования крестьянского хозяйства Яренского уезда в XIX – начале XX вв. // // Научные экспедиции и исследования Коми края: Тез. докл. V краев. конф. Сыктывкар, 1993. Ч.1. С. 25-26.

Чупров В.И. Землевладение и экономический быт крестьян Яренского уезда во второй половине XIX в. // Вычегодский край в истории России. Сыктывкар, 1994. С. 46-49.

Чупров В.И. Дореволюционные авторы о крестьянской общине в Коми крае (1861-1917 гг.) // Крестьяне европейского Севера России в дореволюционный период: экономика, демография, культура. Сыктывкар, 1995. С. 83-96. (Труды ИЯЛИ Коми НЦ УрО РАН. Вып. 59).

1882 г.

Указом императора Александра III в Петербурге создан Геологический комитет (Геолком), первое государственное геологическое учреждение в России, в составе Горного департамента Министерства Государственных имуществ. Первым директором комитета был назначен академик Г.П.Гельмерсен (1882 г.), исследователь европейской части России, членами комитета были избраны А.П. Карпинский, И.В. Мушкетов, С.Н. Никитин, В.А. Домгер, А.А. Краснопольский, Ф.Н. Чернышев, А.О. Михальский.



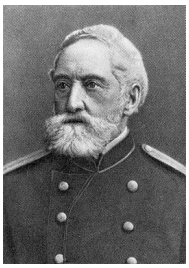

Геолог, академик Гельмерсен Г.П.

Алексеев П. В. Разгром в храме науки // Неделя. 1988. № 31(1479). С. 6-7.

Вернадский В. И. «Коренные изменения неизбежны…». Дневник 1941 года // «Новый Мир» 1995, № 5. (Публикация, подготовка текста и примечания И. Мочалова) Рукопись дневника хранится в Архиве Российской академии наук, фонд 518 В. И. Вернадского (опись 2).

ВСЕГЕИ в развитии геологической науки и минерально-сырьевой базы страны, 1882—1982, Л., 1982 (Тр. ВСЕГЕИ Нов. сер., т. 314)

Выдающиеся отечественные геологи, Л., 1978 (Очерки по истории геологических знаний, в. 19).

Выдающиеся ученые Геологического комитета — ВСЕГЕИ, Л., 1982.

Евдошенко Ю.В. Геолком и реформы. К 130-летию первого геологического учреждения России // Горные ведомости. 2012. № 8. С. 72 - 86.

Евдошенко Ю.В. Ликвидация Геолкома. К 130-летию первого геологического учреждения России // Горные ведомости. 2012. № 10. С. 60 - 72.

Клеопов И. Л. Геологический комитет (1882—1929 гг.): История геологии в России / ред. С. В. Обручев. М.: Наука, 1964. 175 с.

Заблоцкий Е. М. «Дело Геолкома» // Репрессированные геологи. М.-СПб., 1999

Мушкетов Д. И. Задачи и организация Всесоюзного Геологического комитета: Речь директора Геологического комитета на открытом годовом заседании научного совета Геоло-

A // aA ef[
гического комитета 30 января 1927 г. // Известия Геологического комитета. 1927. Т. 46. № 1. С. 5-10.

Топорец С.А. Геолком – ЦНИГРИ – ВСЕГЕИ (основные - этапные - моменты истории). Электронное издание.

Хабаков А. В. «Деятельность Геологического комитета в России». В кн.; Тр. института естествознания и техники АН СССР, т. 27, М., 1959

1882 г.

Началось проведение первого международного полярного года в России. Были построены *станции в Малых Кармакулах (о.Новая Земля)* и на острове Сагастыр (устье р.Лены), где проводились научные исследования по международной программе. Второй Международный полярный год начал проводиться в 1932 году. В 1882 г. Работой станции на Новой Земле руководил лейтенант К. П. Андреев. Кроме него, в экспедиции участвовали мичман Д. А. Володковский, заведующий Кронштадской астрономической обсерваторией В. Е. Фусс, врач Л. Ф. Гриневецкий, студент Петербургского университета Н. В. Кривошея и пятеро нижних чинов.

Рыкачев, М. Первая международная полярная экспедиция, 1882-1883 гг. 61 с. СПб.: Тип. Мор. м-ва. 1883. То-же: Мор. Сб. 1883. №1,2.

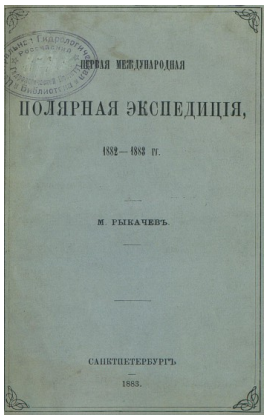
ПЕРВАЯ МЕЖДУНАРОДНАЯ

ПОЛЯРНАЯ ЭКСПЕДИЦІЯ,

1882—1883 гг.

М. РЫКАЧЕВЪ.

САНКТПЕТЕРБУРГЪ

1883.

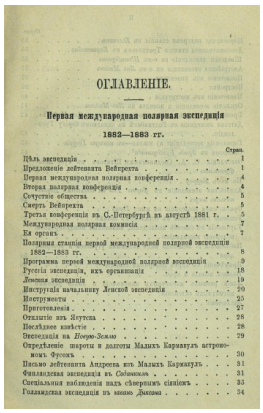
ОГЛАВЛЕНІЕ.

Первая международная полярная экспедиція

1882—1883 гг.

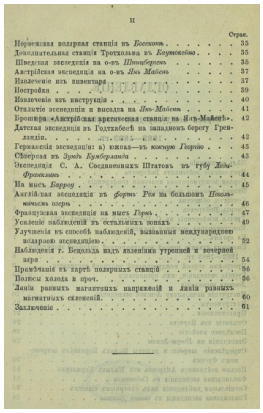
II

Стран.

Норвежская полярная станція на *Босекопе* 35

Дополнительная станція Тротхольма въ *Кортеквенъ* 35

Шведская экспедиція на о-въ *Шпицбергенъ* 36

Австрійская экспедиція на о-въ *Іозе Мейенъ* 37

Назначеніе въ инвентарь 37

Постройки 39

Назначеніе къ инструкціи 40

Отплытіе экспедиціи и высадка на *Іозе-Мейенъ* 41

Зимовка «Австрійская арктическая станція на Іозе-Мейенъ». 42

Датская экспедиція въ Годтхобсбъ на западномъ берегу Гренландіи. 42

Германская экспедиція: а) южная—въ кошку *Гогнэ* 43

Сборная въ *Зунде Кумбермюнде* 43

Экспедиція С. А. Соединенныхъ Штатовъ въ губу *Леди-Франклинъ* 44

На мысъ *Барроу* 45

Англійская экспедиція въ *форте Рэ* на большомъ Невольничьемъ озеръ 46

Французская экспедиція на мысъ *Горнъ* 47

Усиленіе наблюденій въ остальныхъ пяти 49

Улучшенія въ способѣ наблюденій, вызванныя международною полярною экспедиціею. 52

Наблюденія г. Бекольда надъ явленіемъ утренней и вечерней зари 54

Пріуготовленіе къ партіи полярныхъ станцій 56

Полюсы холода и прот. 56

Линіи равныхъ магнитныхъ напряженій и линіи равныхъ магнитныхъ склоненій. 60

Заключеніе 61

Силин В.И. Экспедиция на Новую землю в 1882-1883 гг. // Очерки по истории географических исследований на территории Коми края. Сыктывкар, 1996. Ч.1. С. 44-47.

1882 г.

Н.А.Иваницкий путешествовал по *Средней Печоре*. Описал растительность бассейнов р.р. Щугора и Аранца. Н.А.Иваницкий помимо ботанических исследований занимался краеведением и этнографией.


Н.А.Иваницкий

A // aA ef[

Иваницкий Н.А. Ботаническая прогулка из Вологды на Печору // Вологодские губернские ведомости. 1882. №32-36.

Иваницкий Н.А. В Печорском крае // Нива. 1882. № 1. С. 4–15.

Иваницкий Н.А. Список растений Вологодской губернии, как дикорастущих, так и возделываемых на полях и разводимых в садах и огородах // Тр. Общ-ва естествоиспытателей при Казан. ун-те. 1883. Т. 13. Вып. 5. С. 1–112.

Иваницкий Н.А. Список растений, употребляемых в Вологодской губернии как лекарства // Изв. ОЛЕАЭ. Т. 59. Вып. 1. С. 147–155

Иваницкий Н.А. Вологодская Печора. Из путевых заметок // Вологодские губернские ведомости. 1886. № 17, 19, 20, 21.

Иваницкий Н.А. Материалы по этнографии Вологодской губернии // Известия ОЛЕАЭ. М. 1890. Т. 69. Вып. 1. (Тр. этнографич. отдела. Кн. 11.)

Иваницкий Н.А. Из Вологды на Печору // Архив РГО. Разряд 7, оп. 1, № 50, л. 23.; Там же. Л. 46–49.; Там же. Л. 44–45.

Ivanitzky N. Über die Flora des Gouvernemets Wologda // Botanische Jahrbücher. Berlin, 1882. Bd. III. Helf 5.

А. и А. Веселовские. Вологжане-краеведы. Источники словаря. Вологда, 1923. С. 28-30.

Дилакторский П. А. Вологжане писатели. (Материал для словаря писателей уроженцев Вологодской губернии). Вологда, 1900. стр. 38 – 40.

Поездка Н.А. Иваницкого на Урал // Отчет ИРГО за 1882 г. СПб., 1883. С. 57.

Записки Николая Александровича Иваницкого (Кузьмин Я., Перфильев И. Предисловие) // Север. 1923. Кн. 2. С. 11-48; Кн. 3-4. Вологда, 1923. С. 29-68.

Зеленин Д. К. Описание рукописей ученого архива Русского географического общества. Вып. 1. Пгр., 1916. С. 240 – 241.

Н.А.Иваницкий // Венгеров С.А. Источники словаря русских писателей. Т. 2. СПб., 1910. С. 458.

Песни, сказки, пословицы, поговорки и загадки, собранные Н.А.Иваницким в Вологодской губернии / Прим. Н.В.Новикова. Вологда, 1960. 232 с. (АН СССР. Ин-т русской литературы. Памятники русского фольклора). Рецензии на эту книгу: Макаров А. Собиратель народной поэзии // Красное знамя. 1960. 11 октября; Непеин Б. Сборник северного фольклора // Сокольская правда. 1960. 29 июля; Железняк В. Краевед Иваницкий и его книга // Красный Север. 1960. 18 августа; Максимов А. Следы на долгие годы. О Н.А.Иваницком и его фольклорном сборнике // Молодежь Севера. 1960. 23 ноября; С.Минц // Советская этнография. 1961. №5. С. 177-179.

Иваницкий Н.А. Вологодская Печора // Зыряне и Зырянский край в литературных документах XIX века / Сост. В.А. Лимерова. Сыктывкар, 2010. С. 240.

Иваницкий Н. Шесть печорских казней // Дым Отечества. 2010 год. Сыктывкар, 2014. С. 215-218. Из – Вологодские губернские ведомости. 1886. № 17, 19, 20, 21. То-же: Дым Отечества / Республика. 2010. 25 декабря.

Беляева Н. Энциклопедист самоучка // Дым Отечества. 2014. 23 августа.

Беляева Н.Ж. Акварели «Зырянский край»: к вопросу об авторстве // Русский Север – 2017. Проблемы изучения и сохранения историко-культурного и природного наследия. Сб. мат-лов конф. Тотьма-Вологда, 2017. С. 13-15.

Зверинцев Л.Н. Николай Александрович Иваницкий (Некролог) // Олонецкие губернские ведомости. 1899. № 92.

A // aA ef[

Коваль С. Вологодская старина. Н. А. Иваницкий // Вологодский листок. 1912. № 353.

Круглов А. Памяти Н.А. Иваницкого // Русские ведомости. 1899. № 350.

Круглов А. Памяти Н.А. Иваницкого // Олонецкие губернские ведомости. 1900. № 5.

Круглов А. Памяти Н. А. Иваницкого // Вологодские губернские ведомости, 1899, № 275.

Круглов А. В. Из посмертных стихотворений Н. А. Иваницкого. – Всемирная иллюстрация, 1912, №2, стр. 121. С приложением портрета Иваницкого (переп. Вологодский листок, 1912, № 345.).

Кузьмин Я., Перфильев И. Предисловие к Запискам Н. А. Иваницкого // Север. Кн. 2. Вологда, 1923. С. 11–17.

Левитский С. А. Еще о Н. А. Иваницком // Вологодский листок. 1912. № 390.

Минц С. И., Савушкина Н. И. Народное устное поэтическое творчество Вологодской области // Сказки и песни Вологодской области. Вологда, 1955. С.13–16.

Некрологи: Л Н Зверинцев. Олонецкие губернские ведомости. 1889. № 92; его же – Новости и Биржевая газета. 1899. № 324 (подпись Л. З.); Россия. 1899. № 211 (без подписи).

Новиков Н.В. Н.А.Иваницкий и его переписка с П.В.Шейном (Матер. к биографии собирателя) // Русский фольклор. Матер. и исследования. М.; Л., 1958. Т.3. С. 321-329.

Новиков Н.В. Н.А.Иваницкий // Краткая литературная энциклопедия. М., 1978. Т.9. С. 323.

Новиков Н.В. Н.А. Иваницкий и его фольклорное собрание // Песни, сказки, пословицы, поговорки и загадки, собранные Н.А. Иваницким в Вологодской губернии. Вологда, 1960. С. 2–3.

Плосков И. Туяліс тшӧтш и коми му (Изучал также и коми землю) // Йӧлӧга. 1997. Июль (№26).

Плосков И.А. Туяліс и Коми му (Об Н.А.Иваницком) // Войвыв кодзув. 1998. №10. С. 75-76.

Путешествие В.Кандинского к зырянам в 1889 г. / Авт.-сост. И.Н.Котылева. Сыктывкар, 2013. С. 22

Савченко С. В. Русская народная сказка (История собирания и изучения). Киев, 1914. 159 с.

Сальников С. К истории одного путешествия (путешествие В.В.Кандинского) // Арт. 2000. №1. С. 100-107.

Силин В.И. Славная династия Иваницких // Очерки по истории географических исследований на территории Коми края. Сыктывкар, 1998. Ч.3. С. 57-67.

Силин В.И. "Унджык эськӧ татшӧм йӧзыс" (Работы Н.А.Иваницкого о Коми крае) // Коми му. 1999. 13 ноября.

Силин В.И. Спутник Кандинского (о жизни Иваницких) // Республика: Прил. "Дым Отечества". 2000. 18 марта. То-же: Дым Отечества 2000-2001 годы. Сыктывкар, 2008. С. 372-375. Фото.

Чувьюров А.А. Печорская экспедиция Н.А. Иваницкого // Памяти академика А.И. Шегрена. СПб., 2007. С. 96–97.

Шилов А. А. и Карнаухов М. Г. Деятели революционного движения в РоссииТ.I. Ч.2. М., 1928. 140 с.

Наиболее полный список работ Н.А.Иваницкого можно найти в библиогр. работе П.А.Дилакторского.

A // aA ef[

Биография Н.А.Иваницкого и библиография о нем приведены в работе С.Ю.Липшица "Словарь. Русские ботаники". Т.4. С. 297-298.

О Н.А Иваницком-ботанике см. Снятков А.А. К истории изучения флоры Вологодского края // Север. Кн. 2 (6). Вологда, 1927. С. 85–88.

Русский фольклор. Библиографический указатель. 1881–1900. Л., 1990. С. 463.

Избранная библиография научных и литературных трудов // https://ru.wikipedia.org/wiki/Иваницкий,_Николай_Александрович

1882-1884 гг.

К.Д.Носилов совершил путешествие на Северный Урал. Исследовал речные системы р.р. *Сосьва, Ляпин, Щугер* и перевалы через Урал (в основном по заданию М.К Сидорова). Проводил многочисленные исследования и работы на Полярном Урале, Новой Земле и в других местах Севера.



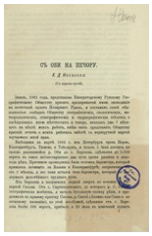



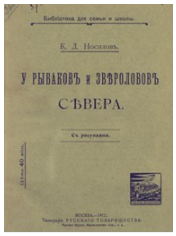

Носилов К.Д. Береговые залежи камня на р. Каме // Казанский биржевой листок. 1879 г. № 68.

Носилов К.Д. Геологические наблюдения в Ляминской и Вагранской дачах Верхотурского уезда Пермской губернии // Горный журнал. 1883 . Т. 1.

Носилов К.Д. Из письма в редакцию // Горный журнал. 1884. Т.1.

Носилов К.Д. Месторождения сферосидерита на р. Оранце // Горный журнал. 1884. Т.3. Вып.10. С. 118-119.

Носилов, К. Д. Русская колонія и первый храмъ на крайнемъ севере. СПб.: Тип. А.С. Суворина, 1884. 9 с.

Носилов К.Д. С Оби на Печору // Изв. РГО. 1885. Т. 20. Вып. 2. С. 173-181.

Носилов К.Д. Опыты посева хлеба и овощей на Полярном Урале в 1883 и 1884 гг. // Труды Вольного экономического общества. 1885. Т.1. Вып. 4.

Носилов К.Д. Об исследовании проходов через Уральский хребет // Изв. РГО. 1885. Т.21. Вып.4.

Носилов К.Д. Соединение бассейнов Оби и Печоры железною дорогой // Известия собрания инженеров путей сообщения. 1885. Т. 2. Вып.1

Носилов К.Д. Изыскание пути по соединению Обского и Печорского бассейнов // Восточное обозрение. 1885. № 15.

A // aA ef[

Носилов К.Д. Сообщение о геологических экскурсиях в Северном Урале // Зап. Минерал. Обществ. Сер. 2. 1886. Ч. 22. С. 317-320.

Носилов К.Д. Что нужно для колонизации Мурмана? // Известия АОИРС. 1909. №2. С. 6-18.

Носилов К. Новый путь с Оби на Урал: [О санном пути через верховья р. Конды в уральское село Гари] // Сиб. листок. 1894. 6 января.

Носилов К.Д. Священник – математик // Новое время. 1896. 8 июня.

Носилов К. К характеристике сибирских нравов: [Из Самарово] // Сиб. листок. 1897. 7 авг.

Носилов, К. Д. На охоте. Очерки и разсказы. М.: ред. жур. «Детское чтеніе», 1900. 90 с.

Носилов К. История одного самоеда (Из путевых впечатлений) // Русская мысль. 1900. – Кн.3. С. 55-85.; Кн.4. С. 52-81.

Носилов, К. Д. Въ снегахъ. Разсказы и очерки изъ жизни северныхъ инородцевъ. 2-е изд. М.: ред. жур. «Детское чтеніе», 1900. С. 170.

Носилов К.Д. Из путешествия на полуостров Ямал. По поводу водного пути с Оби на Печору // Изв. АОИРС. 1909. Вып. 11.

Носилов К. По поводу водного пути с Оби на Печору // Сиб. торг. газета. 1909. 6 нояб.

Носилов К. Д. У вогулов: очерки и наброски. Тюмень,1997

Носилов К. Д. Северные рассказы. Шадринск, 1998.

Носилов К. Д. Съ Оби на Печору. СПб.: Синодальная тип., 1892. 15 с.

Носилов К. Д. Изъ путешествія на полуостровъ Ялмалъ. СПб.: Синодальная тип., 1894. С. 20.

Носилов К. Д. Таня Логай. Разсказъ изъ жизни северных инородцев. М.: ред. жур. «Детское чтеніе» и «Педагогич. листокъ», 1901. 30 с.

Носилов К. Д. На Новой земле. Очерки и наброски. СПб.: А.С. Суворинъ, 1903. 327 с.

Носилов К. Д. Среди наших инородцевъ. Очерки и наборски. СПб.: ред. журн. «Родникъ», 1903. С. 126.

Носилов К. Д. Въ снегахъ. Разсказы и очерки изъ жизни северныхъ инородцевъ. 2-е изд. М.: ред. жур. «Детское чтеніе» и «Педагогич. листокъ», 1903. 170 с.

Носилов К. Д. Юдикъ. Разсказъ изъ жизни самоедов на Новой земле. М.: тип. О-ва распространенія полезныхъ книгъ, аренд. В.И. Вороновымъ, 1903. 56 с.

Носилов К. Д. В горахъ Хингана. Из недавних событій въ Манчжуріи. М.: тип. О-ва распространенія полезныхъ книгъ, аренд. В.И. Вороновымъ, 1904. 32 с.

Носилов К. Д. У вогуловъ. Очерки и наброски. СПб: А.С. Суворин, 1904. С. 255.

Носилов К. Д. Въ снегахъ. Разсказы и очерки изъ жизни северныхъ инородцевъ. 3-е изд. М.: ред. жур. «Детское чтеніе» и «Педагогич. листокъ», 1904. 168 с.

Носилов К. Д. Въ снегахъ. Разсказы и очерки изъ жизни северныхъ инородцевъ. 4-е изд. М.: ред. жур. «Юная Россія» и «Педагогич. листокъ», 1907. 168 с.

Носилов К. Д. Таня Логай. Разсказъ изъ жизни северных инородцев. 2-е изд. М.: ред. жур. «Юная Россія», 1907. 32 с.

Носилов К. Д. Золотое время. М.: ред. жур. «Юная Россія», 1908.

Носилов К.Д. На диком севере. Сборникъ разсказовъ. М.: ред. жур. «Юная Россія», 1908. Т. 1. 115 с.

Носилов К. Д. На диком севере. Сборникъ разсказовъ. М.: ред. жур. «Юная Россія», 1908. Т. 2. 111 с.

A // aA ef[

Носилов К. Д. Въ лесахъ. Разсказы и очерки. М.: ред. жур. «Юная Россія» и «Педагогич. листокъ», 1910. 70 с.

Носилов К. Д. Въ снегахъ. Разсказы и очерки изъ жизни северныхъ инородцевъ. 5-е изд. М.: ред. жур. «Юная Россія» и «Педагогич. листокъ», 1910. 168 с.

Носилов К. Д. В горах Хингана. Из событий въ Манчжурии въ 1900 г. М.: типо-лит. Русского т-ва, 1911. 32 с.

Носилов К. Д. Горе-рыболов. СПб.: Н. Морев, Читальня нар. школы, 1911. 26 с.

Носилов, К. Д. На китобойном параходе. Из путешествия по северу. СПб.: Н. Морев, Читальня нар. школы, 1911. 30 с.

Носилов К. Д. На охоте. Очерки и разсказы. 2-е изд. М.: ред. жур. «Юная Россія», 1911. 93 с.

Носилов К. Д. Таня Логай. Разсказъ изъ жизни самоедов. 3-е изд. М.: ред. жур. «Юная Россія», 1911. 29 с.

Носилов, К. Д. Юдикъ. Разсказъ изъ жизни самоедов на Новой земле. М.: тип. Русского т-ва, 1911. 48 с.

Носилов, К. Д. Въ снегахъ. Разсказы и очерки изъ жизни северныхъ инородцевъ. 6-е изд. М.: ред. жур. «Юная Россія», 1912. 174 с.

Носилов К. Д. За полярным кругом. М.: ред. жур. «Юная Россія», 1912. 118 с.

Носилов К. Д. У рыбаковъ и зверолововъ севера. М.: ред. жур. «Юная Россія», 1912. 136 с.

Носилов К. Д. Золотое время. 2-е изд. М.: ред. жур. «Юная Россія», 1913. 112 с.

Носилов К. Д. Исторія одной полярной зимовки. Разсказъ. М.: ред. жур. «Юная Россія», 1913. 44 с..

Носилов К. Д. Таня Логай. Разсказъ изъ жизни самоедов. 4-е изд. М.: ред. жур. «Юная Россія», 1913. 29 с.

Носилов К. Д. На охоте. Очерки и разсказы. 3-е изд. М.: ред. жур. «Юная Россія», 1914. 94 с.

Носилов К. Д. Рассказы для детей. 1 сб. М.: Издательство ред. жур. «Юная Россія», 1914. 67 с.; 2 сб. 106 с.

Носилов К. Д. Таня Логай. Разсказъ изъ жизни самоедов. 5-е изд. М.: ред. жур. «Юная Россія», 1914. 29 с.

Носилов К.Д. На р. Оби: [Наводнение и его следствие – тяжелое экономическое положение населения] // Сиб. торг. газета. 1914. 10 июля.

Носилов К.Д. К исследованию Северной Сибири: (Письмо об экономическом положении и населении низовьев Оби) // Сиб. торг. газета. 1914. 17 июня.

Водный путь через Ямал: [Возможности сообщения между Обской губой, Байдарацкой губой и Карским морем. Путь, исследованный К. Носиловым] // Вестник Зап. Сибири. 1914. 26 нояб. Подпись: В.К.

Носилов К. Д. Божьи люди. Разсказы. М.: ред. жур. «Юная Россія», 1915. 40 с.

Носилов К. Д. Въ лесахъ. Разсказы и очерки. 3-е изд. М.: ред. жур. «Юная Россія», 1915. 72 с.

Носилов К. Д. Въ снегахъ. Разсказы и очерки изъ жизни северныхъ инородцевъ. 8-е изд. М.: ред. жур. «Юная Россія», 1915. 174 с.[

Носилов К. Д. Золотыя рачки. Очерк золотопромышленности. М.: Проталинка, 1915. 47 с.

A // aA ef[

Носилов К. Д. Таня Логай. Разсказъ изъ жизни самоедов. 6-е изд. М.: ред. жур. «Юная Россія», 1915. 29 с.

Носилов К. Д. У дикарей. Разсказы. М.: ред. жур. «Юная Россія», 1915. 74 с.

Носилов К. Д. Юдикъ. Разсказъ изъ жизни самоедов на Новой земле. 3-е изд. М.: «Школьная б-ка» и журн. «Семья и школа», 1915. 48 с.

Носилов К. Д. В горахъ Хингана. Из событій въ Манчжуріи въ 1900 году. 3-е изд. М.: «Школьная б-ка» и журн. «Семья и школа», 1916. 32 с. (Школьная б-ка).

Носилов К. Д. Въ снегахъ. Разсказы и очерки изъ жизни северныхъ инородцевъ. 9-е изд. М.: ред. жур. «Юная Россія», 1916. 174 с.

Носилов К. Д. Таня Логай. Разсказъ изъ жизни самоедов. 7-е изд. М.: ред. жур. «Юная Россія», 1916. 29 с.

Носилов К. Д. Въ лесахъ. Разсказы и очерки. М.: ред. жур. «Юная Россія», 1917. 72 с.

Носилов К. Д. Таня Логай. Разсказъ изъ жизни самоедов. 8-е изд. М.: ред. жур. «Юная Россія», 1917. 29 с.

Носилов К.Д. Новости Севера: [Путевой очерк из Березовского уезда] // Тобол. народное слово. 1918. 19 (6) сент.

Носилов К. Д. Таня Логай. М.-Л.: Госуд. изд-во, 1928. 40 с.

Носилов К. Д. Северные рассказы. Свердловск: Свердлгиз, 1937. 269 с.

Носилов К. Д. Северные рассказы. 2-е изд. Свердловск: Свердлгиз, 1938. С. 304.

Носилов К. Д. Храбрая Таня. Свердловск: Свердлгиз, 1942. 11 с.

Носилов К. Д. Северные рассказы. Л.: Детгиз, 1959. 111 с.

Носилов К. Д. У вогулов. Шадринск: ПО «Исеть», 1993. 47 с.

Носилов К. Д. На Новой Земле. Очерки и наброски. Тюмень: СофтДизайн, 1997. 368 с.

Носилов К. На родине. Счастливая ловля. Из путешествия по Печоре // В Краю зырянском (По материалам российских периодических изданий XIX – начала XX века) / Сост. О.Е.Бондаренко. Сыктывкар, 2011. С. 161-174.

Беспалова Л.Г. Писатель-путешественник К.Д. Носилов // Космос Севера. Тюмень. 2000. Вып. 2. С. 119–136.

Былов Г.В. Епископ Архангельский нафанаил соборов как исследователь географии и культуры Русского Севера (Памяти двоюродного прапрадеда Н.И.Соборова посвящается) // Русский Север – 2017. Проблемы изучения и сохранения историко-культурного и природного наследия. Сб. мат-лов конф. Тотьма-Вологда, 2017. С. 31-33.

Вехов Н.В. Одиссея писателя и путешественника Носилова // Мир Севера. 1999. № 5–6. С. 68–71.

Вехов Н.В. Носилов К.Д. // Московский журнал. 1999. № 12. С. 29–33.

Вехов Н. Константин Дмитриевич Носилов и Север. Шадринск, 2000. 70 с.

Виноградов М. Полнее знать жизнь полярного путешественника // Путь к коммуне (Шадринск). 1958. 19 августа.

Донских К. Н. Константин Дмитриевич Носилов. Биографический очерк // Исетский край. Шадринск, 1931.

Красильникова С.В. Нарративные формы природоописаний в севернорусских путешествиях XVIII-XIX веков // Известия Общества изучения Коми края. Сыктывкар: КГПИ, 2010. №13. С. 95-105.

Кузнецов Е.В. По поводу статьи К.Д.Носилова «Моряки г.Тобольска» // Тобольские губернские ведомости. 1894. №12.

A // aA ef[

Курочкин Ю. Рукопись, молчавшая полвека // Уральский следопыт. – 1968. – № 6. – С. 60.

Омельчук А. К.Носилов. Свердловск, 1989. 240 с. (В книге приведена библиография его трудов и литература о нем).

Омельчук А. К. Частный человек // Рыцари Севера. Тюмень, 2006.

Осинцев, Л. П. Писатель и географ Константин Дмитриевич Носилов. Челябинск: Юж.-Уральск. кн. изд., 1974. С. 24.

Осинцев, Л. П. Носиловские дачи. Курган: Периодика, 1993. 105 с.

Силин В.И. Две похожие, непохожие судьбы // Очерки по истории географических исследований на территории Коми края. С., 1997. Ч. 2. С. 65-74.

Инфантьев П. П. По реке Конде. Путешествие в страну вогулов // Вокруг света. 1895. № 1. С. 10-11; № 2. С. 18-20; № 3. С. 35-37; № 4. С. 50-51; № 5. С. 69-71; № 6. С. 84-86; № 7. С. 99-100; № 8. С. 114-115; № 9. С.138-139; № 10. С. 149-150.

1883 г.

На территории северных губерний работала экспедиция Министерства государственных имуществ под руководством А.Ф. Миддендорфа (в экспедиции принимали участие молодые специалисты - Червинский, Армфельд). Экспедиция изучала состояние животноводства в этих губерниях, ее работа была рассчитана на несколько лет.



А.Ф. Миддендорф

Миддендорф А.Ф. Путешествие на Север и Восток Сибири. СПб. Ч. 1(1860). Ч. II (1878).

Миддендорф А. Ф. Путешествие на север и восток Сибири. Ч. 1. СПб.: ООО Изд-во ГеоГраф, 2004. 922 с.

Миддендорф А.Ф. О породе рогатого скота в северной России и улучшении ее // Рогатый скот. М., 1884. Вып.1. С. 1-50.

Миддендорф // Львов А. Л. Норильские судьбы: 1815—1995. М.: Агентство "Престо", 1995. С. 6-14.

150 лет со времени исследования Таймыра русским естествоиспытателем А.Ф. Миддендорфом // Край наш Красноярский, 1993: библиогр. указ. Красноярск, 1992. С. 22-23.

Миддендорфу – 180 // Заполярная правда. 1995. 25 августа. С. 3.

Миддендорф Александр Федорович (1815—1894); Закрытые страницы путешествия на Север и Восток // Арктика – мой дом. Т.1: История освоения Севера в биографиях знаменитых людей. М., 2001. С.180-182.

Миддендорф А.Ф. // Народы Крайнего Севера в трудах исследователей (XVII – начало XX в). М., 2002. С.181.

Биографический словарь профессоров и преподавателей Императорского университета Св. Владимира: (1834−1884) / сост. и издан под ред. ордин. проф. В. С. Иконникова. Киев: в тип. Имп. ун-та Св. Владимира, 1884. С. 423−427.

A // aA ef[

Болховитинов Л. М. Русский Амур // География. 8−15.05.2003. № 18 (697).

В поисках «пределов жизни»: [об исследователе А. Ф. Миддендорфе, его экспедиции на Таймыр, географических объектах, названных в его честь] // Попов, С. В. Берега мужества. Красноярск, 1982. С. 15-108

Кублицкий Г. И. По материкам и океанам: Рассказы о путешествиях и открытиях. М.: Детгиз, 1957. 326 с.

Леонов Н.И. Александр Федорович Миддендорф. М., 1967. 147 с. (Приведена биография и библиография).

Львов А. Когда появилось имя у нашего полуострова // Заполярная правда. 1994. 28 января. С.3; 27 января. С. 3.

Международный научный семинар «Традиции и идеи А.Ф. Миддендорфа и их развитие (к 200-летию со дня рождения)»: тезисы докладов. М., 2015. 50 с. (Публикации: О.А. Александровская. Исследовательский штат путешествия А.Ф.Миддердорфа на север и восток. С. 5-8; Д.Ю. Большиянов. Идеи А.Ф.Миддендорфа о развитии природы полуострва Таймыр на современном этапе развития науки. С. 8-10; В.Н. Василенко. Морские путешествия А.Ф.Миддендорфа. С. 10-12; М.Н. Железняк, И.В. Климовский, В.В. Шепелёв. Вклад А.Ф.Миддендорфа в становление криологической науки. С. 12-14; И.А. Захаренко. Геостратегические аспекты Сибирской экспедиции А.Ф.Меддендорфа. С. 14-16; Т.В. Илюшина. Труды Миддердорфа как залог успеха Туруханской экспедиции 1866 года. С. 16-18; Е.Ю.Красикова. Наследуя традиции А.Ф.Миддендорфа: изучение сельскохозяйственных угодий Полтавской губернии (вторая половина XIX – первая половина XX в.). С. 18-20; О.А. Краснокова. Хатангская экспедиция РГО 1905 г. И.П.Толмачева. С. 20-22; Г.Г. Кривошеина. А.Ф. Миддендорф как зоолог. С. 22-24; В.И. Оноприенко. А.Ф. Миддендорф и этапы развития мерзлотоведения в России. С. 24-26; А.В. Пахневич. Вклад А.Ф. Миддердорфа в изучение современных брахиопод. С. 26-28; И.Г. Печенкин. А.Ф. Миддендорф в Туркестане. Обзор идей и их реализации. С. 28-30; А.В. Постников. Исследования природы и населения Приамурья экспедицией А.Ф. Миддендорфа и их роль в возвращении этого региона в состав Российской империи С. 30-31; О.С. Романова, О.А. Лазебник, А.Г. Хропов. Топонимическое наследие А.Ф.Миддендорфа на карте Таймыра. С. 31-34; С.П. Рудая, В.Н. Гамалея. Профессор Н.П. Чирвинский – один из основоположников отечественной зоотехнической науки С. 34-36; А.Н. Салтыков. А.Ф. Миддендорф ― основоположник экологии: совершенствованияе теории возобновления лесных экосистем. С. 36-38; В.А. Снытко. Академик Виктор Борисович Сочава как исследователь творчества академика Александра Федоровича Миддендорфа. С. 38-40; А.В. Собисевич. Исследования А.Ф. Миддендорфа на территории Лапландии. С. 40-42; И.Д. Сукачева, А.П. Расницын, Е.А. Сидорчук, Д.С. Копылов. А.Ф. Миддендорф, ископаемые смолы Севера Сибири и эволюция наземной биоты. С. 42-44; В.П. Чичагов. Александр Федорович Миддендорф, его путешествие и геоморфологическое наследие. С. 44-47; В.А. Широкова, В.А. Снытко, О.С. Романова, Н.А. Озерова, В.М. Савенкова, А.В. Собисевич. А.Ф.Миддендорф – исследователь Сибирских просторов. С. 47-49; Э. Таммиксаар. А.Ф.Миддендорф и его общественная деятельность. С. 49-50.

Научные экспедиции: [экспедиция А. Ф. Миддендорфа] // Троицкий В. А. Хатанга. Красноярск, 1987. С. 89-92.

Нордега И.Г., Рахимбеков Р.У. А.Ф. Миддендорф // Творцы отечественной науки: Географы. М., 1966. С. 168-179.

Обручев В.А. А.Ф. Миддендорф // Природа. 1946. №. 4.

A // aA ef[

Петров А. И. А. Ф. Миддендорф — учёный, путешественник // Россия и мир. 2005. № 4. С. 143-148.

Петров В. "Великий шаман" фон Миддендорф // Заполярный вестник. 2010. 18 августа (№ 152). С. 4.

Полушин, А. Первопроходец: [к 175-летию со дня рождения Александра Федоровича Миддендорфа (1815—1894)] // Советский Таймыр. 1990. 18 августа. С. 6.

Путешествие А. Ф. Миддендорфа на Таймыре // Пасецкий В. М. Русские открытия и исследования в Арктике. Л., 1984. С. 229-237.

Сикорский Н. Н. Географические и научные названия, связанные с таймырским этапом экспедиции Александра Миддендорфа 1843 года // Музейный вестник. Красноярск, 2003. Вып. 3. С. 82-89.

Сочава В.Б. Страницы из прошлого русской географии (жизнь и деятельность А.Ф. Миддендорфа // Сибирский Географический сборник 1963. № 2.

Суровее Таймыра только Антарктида / подгот. Татьяна Николаева // Заполярный вестник. 2005. 18 ноября. С. 4.

Сухова Н.Г., Таммиксаар Э. А.Ф. Миддендорф. М.: Наука, 2005.

Удовенко Н. Таймырское путешествие академика А. Ф. Миддендорфа // Советский Таймыр. 1964. 4 января. С. 4.

Чуприна, Л. Исследования А. Ф. Миддендорфа на Таймыре // Таймырские чтения. 2011. Ч. 1. Норильск, 2011. С. 95-98.

Экспедиция Миддендорфа // Очерки по истории географических открытий: в 5 т. / И. П. Магидович. М., 1985. Т. 4: Географические открытия и исследования нового времени (XIX - нач.XX вв.). С. 86-89.

Ячевский Л. Миддендорф А. (некролог) // Зап. Имп. Санкт-Петерб. минералогич. об-ва. 1894. Т. 31. С. 356−358.

«Karten-Atlas zu Dr. A. v. Middendorff's Reise in den äussersten Norden und Osten Sibiriens», 1859.

1884-1889 гг.

Е.С.Федоров, П.П.Иванов проводили геологические и топографические работы на *Северном Урале*, составили геологическую и топографическую карты.



Е.С.Федоров

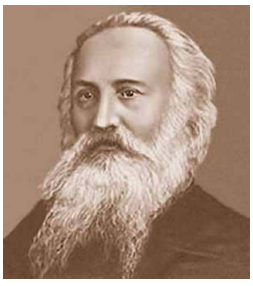

Е.С.Федоров



A // aA ef[

Федоров Е.С. Геологические исследования на Северном Урале в 1884-1886 гг. // Горный журнал. 1889. Т.2. Вып. 4, 5, 6; 1890. Т.2. Вып.4, 5, 6.

Федоров Е.С. Новые данные по геологии Северного Урала // Изв. Геолкома. 1889. Т.8. Вып.1. С. 7-20.

Федоров Е.С., Иванов П.П. Сведения о Северном Урале (с картой). Геодезические и картографические работы членов корпуса военных топографов в 1885 г. // Изв. РГО. 1886. Т.22. Вып.3. С. 255-298.

Федоров Е.С. Геологические исследования на Северном Урале в 1887-1889 гг., "Горный журнал", 1896, II, III; 1897, III.

Федоров Е.С. Начало учения о фигурах. М.-Л.: изд-во. АН СССР, 1953.

Е.С.Фёдоров. Очерки, воспоминания современников, материалы. Труды Санкт-Петербургского Общества естествоиспытателей. Сер.1. Т.93. СПб, 1999.

Алявдин В. Ф., Шафрановский И. И. Евграф Степанович Фёдоров (к 20-летию со дня его смерти) // Природа. 1939. № 9.

Аншелес О. М., Шафрановский И. И. Евграф Степанович Фёдоров // Учёные записки ЛГУ. 1940. № 45.

Архипова Н.П., Ястребов Е.В. Е.С.Федоров и начало подлинно научного геологического изучения Северного Урала // Как были открыты Уральские горы: Очерки по истории открытия и изучения природы Урала. Сверловск, 1990. С. 140-142.

Бух Н. К. Подпольный революционер - великий учёный // Каторга и ссылка. 1930. X (71). С. 194-195.

Делоне Б.Н. Е.С.Федоров как геометр // Труды инс-та истории естествозн. и техн. М.: Изд. АН СССР, 1956. Т. 10.

Кумок Я.Н. Евграф Федоров. М.: Молодая гвардия, 1971.

Никитин В. В. Евграф Степанович Фёдоров // Известия Геолкома. T.XXVIII. № 4-7. 1919.

Отчет РГО за 1888 г. СПб., 1890. С. 36-40. (Сообщение о работе Уральской экспедиции в 1890 году).

Паршуков В.Ф., Юшкин Н.П. Донесение полицейского урядника (Новый архивный материал о Е.С.Федорове) // Геолог Севера. 1995. 29 сентября; то-же. Зап. Всерос. минерал. общества. 1996. Вып.2. С. 134-137.

Романов Б.М. Роль Федорова в истории геологического исследования Урала // Тр. горно-геологического института. Свердловск, 1955. Вып. 26. Сб.3.

Соловьев С.П., Доливо-Добровольский В.В. История Всесоюзного Минералогического общества и его роль в развитии геологических наук. 2-е изд. СПб.: Наука, 1992. 334 с. http://www.mineral.spmi.ru/01brief/fedorov.html.

Фёдоров Е. С. Автобиографические заметки (рукопись). Архив Ленинградского Горного института.

Фёдорова Л. В. Воспоминания. Наши будни, горести и радости (рукопись), 3 тома. Архив Ленинградского Горного института.

Ферсман А.Е. Памяти Евграфа Степановича Фёдорова // Природа. 1919. № 4-6.

Храмов Ю.А. Фёдоров Евграф Степанович // Физики: Биографический справочник / Под ред. А. И. Ахиезера. Изд. 2-е, испр. и дополн. М.: Наука, 1983. 400 с.

Шафрановский И. И. Евграф Степанович Фёдоров // Вестник знания. 1939. № 12.

Шафрановский И. И. Фёдоров Е. С. - великий русский кристаллограф. Москва, 1945.

A // aA ef[

Шафрановский И.И. Евграф Степанович Федоров. М.-Л.: Изд-во АН СССР, 1963. 284 с. Помимо биографических сведений в этой работе приводится вся библиография трудов Е.С.Федорова, посвященная его работам на Урале.

Шилов А. А., Карнаухова М. Г. Деятели революционного движения в России / Библиографический словарь. Фёдоров Е.С. Т. II. Вып. IV. 1932.

Энциклопедический словарь Брокгауза и Ефрона. Фёдоров Е.С. Т. XXXV. 1902. С. 413.

Кристаллография. Вып. 3. Сборник статей, посвященный 100-летию со дня рождения академика Е. С. Федорова. Л., 1955.

Труды Ин-та истории естествознания и техники. Вып. 10. М., 1956. (Выпуск посвящен Е.С.Федорову).

1885 г.

Экспедиция, руководимая *Кольштедтом,* была снаряжена на деньги тобольского купца Сыромятникова для проверки предварительных сведений, полученных от самоедов о руде на *р. Харута* и золотоносности ряда рек Северного Урала.

Подревский Н. Поездка на Северный Урал летом 1892 года (составил по дневникам г.г. Сыромятникова и Андреева). М., 1895. 211 с.

1886 г.

Л.А.Лебедзинский, Н.И.Кузнецов участвовали в работе Северной Горной экспедиции на Северном Урале. Описали географические особенности. Ботанические данные обработаны С.И.Коржинским.

Кузнецов Н.И. Природа и жители Восточного склона Северного Урала // Изв. РГО. 1888. Т. 23.

Коржинский С.И. Новые данные для флоры Урала // Тр. Санкт-Петербургского общества естествоиспытателей. Т. 28. Вып. 1.

1886 г.

Проложен *Сибиряковский тракт*, протяженностью около 180 км, соединивший *р.Обь с Печорой* (р. Обь - р. Сев. Сосьва - пристань Саранпауль - волок - р. Щугор - р. Печора). Сооружение этого тракта принадлежит инициативе предпринимателя А.М.Сибирякова.



А.М.Сибиряков



А.М.Сибиряков





Александр Ксенофонтович Сибиряков // Иркут. епарх. ведомости. 1868. № 49. С. 561–569.

А.М.Сибиряков и его пароход “Лена” // Нива. 1878. №51. С.947.

А.М. Сибиряков. Некролог // Бюллетень Арктического института. 1934. № 1.

Алексеева Г. Письмо из Ниццы // Вокруг света. 1993. № 12. С. 42.

A // aA ef[

Арсеньев Ф. Новый торговый путь из Сибири на Печору // Северный вестник. 1887. Вып.2.

Баженов З.И. Сибиряковский путь и Сосьвинско-Вычегодская железная дорога // Сибирский листок. 1892. №49.

Беляков М.Ф. Сибиряковский тракт через Полярный Урал // Омск. обл. 1941. № 4. С.74-76.

Благотворители и меценаты прошлого и настоящего : словарь-справочник от А до Я. / авт.-сост. М.Л. Макальская, Н.Н. Бобровская. М., 2003.

Бурлыкина М.И. Благодетель Печорского края (Александр Михайлович Сибиряков // Дым Отечества. 2002-2003 годы. Сыктывкар, 2009. С. 430-431. Фото. То-же: Дым Отечества / Республика. 2003. 21 июня.

Буровский А. Определение мозгов (о полярном путешественнике Александре Михайловиче Сибирякове) // Экономика и жизнь-Сибирь. 2004. февраль (2). С. 16.

Валлениус С. Загадка Сибирякова // Поиск. 1999. №1—2. 15 января. С.11.

Вехов Н. В. Сибиряковы // Московский журнал. 2001. № 6. С. 15-21.

Вуколов Н. О чем поведал архив // Эхо планеты. 1995. № 19. С. 18–19.

Гаврилова Н. Александр Сибиряков // Земля Иркутская. 1996. № 5. С. 44–45.

Гаврилова Н. И. Константин Михайлович Сибиряков: материалы к биографии // Известия Иркутского государственного университета. 2012. № 2. С. 244-253. http://sibiriakov.sobspb.ru/sibnasledie/78_alsib_prom.htm

Головачев А. Иннокентий Михайлович Сибиряков // Иллюстрированное приложение к газете «Сибирская жизнь». №115. 1903. 1 июня.

Головачев А. Ядринцевские четверги // Литературное наследство Сибири. Новосибирск, 1980.

Головачев Д. Н.М. Ядринцев и переселенцы 1891 г. // Литературное наследие Сибири. Новосибирск, 1980.

Голубчиков С. Н. Взойдет ли вновь звезда Сибирякова? : к 150-летию со дня рождения А. М. Сибирякова // Энергия: экономика, техника, экология. 1999. № 7. С. 61-66.

Г. П. Иннокентий Михайлович Сибиряков // Восточное обозрение. 1901. 1 дек.

Енисейский энциклопедический словарь / Красноярск, 1998. С. 561.

Иркутск : библиографический указатель. Вып. 1. Иркутск, 2002.

Иркутская летопись (Летописи П.И. Пежемского и В.А.Кротова). Иркутск, 1911.

Иркутское начальное училище имени А. М. Кладищевой. Энциклопедия-хрестоматия Иркутской области и Байкала.

Кейзерлинг А. Воспоминания о русской службе / Альфред Кейзерлинг. М., 2001. С. 161-164.

Колмаков Ю.П. Иркутская летопись 1661–1940 гг. Иркутск, 2003.

Краткая энциклопедия по истории купечества и коммерции Сибири: В 4 т. Новосибирск, 1997. Т. 4, кн. 1. С. 50-52.

Кунгин В.П. Печораті бурлакалöм; Пармаын; «Пантаззя»; Синтöм вузасьысьяс; Купеч А.М.Сибиряков (Бурлаком по Печоре; В парме; «Фантазия»; Купец А.М.Сибиряков) // Войвыв кодзув. 1998. №4. С. 66-74.

Кунгин В.П. По Печорскому краю (Очерк о жизни А.М.Сибирякова) // Заря. 1998. 24, 26, 31 марта, 7, 14 апреля.

Кунгин В. В Печорском краю // Изв. Архангельского об-ва изуч. Русского Севера. 1913. №2. С.73.

A // aA ef[

Левитов. Сибиряковский тракт на Север (Доклад, читанный на общем собрании Уральского общества любителей естествознания 12 июня 1887 г.) // Неделя. Вып. 28-30. С. 131-141.

Левитов .И. С. Сибиряковский тракт на Север // Записки Уральского об-ва любителей естествознания. 1887. т. 10. Вып. 3, 4.

Лесгафт П. Иннокентий Михайлович Сибиряков. Некролог // Известия Санкт-Петербургской Биологической лаборатории. СПб., 1901. Т. 5. Вып.3.

Лемке М. Николай Михайлович Ядринцев. Биографический очерк. СПб., 1904.

Ляхович Е.С., Ревушкин А.С. Очерк становления первого Сибирского университета – центра науки, образования, культуры. Томск. 1993. С. 88.

Мешалкин П.Н. Меценатство и благотворительность сибирских купцов-предпринимателей. Красноярск, 1995. С. 78-80.

Музей Академии физической культуры им. П.Ф. Лесгафта. Письма И.М. Сибирякова П.Ф. Лесгафту (Париж. 5/17 декабря 1892. № 453; Монако, 19/31 декабря 1892. № 454).

Некролог. И.М. Сибиряков // Вестник книгопродавцев. 1901. № 46.

Некролог. И.М.Сибиряков // Душеполезный собеседник. 1902. Вып. 5.

Никонов Б. Миллионер-бессребренник // Нива. 1911. № 51.

Ноздрин Г. Меценаты Сибири // Земля Сибирь. 1992. Т. 3. С.58.

Норденшельд А.Э. Экспедиции к устью Енисея 1875 и 1876 годов. СПб., 1880. С. 130.

Норденшельд А.Э. Плавание на «Веге». Пер. со шведск. Л., 1936. С. 9–19.

Носилов К.Д. Об исследовании проходов через Уральский хребет // Изв. Русск. геогр. об-ва. 1885. т. 21. Вып. 4.

Обручев В.А. Программа издания трудов Якутской экспедиции, снаряженной на средства И.М. Сибирякова. Иркутск, 1897.

Огрызко В. Североведы России: материалы к биографическому словарю: Александр Михайлович Сибиряков // Мир Севера. 2005. № 4. С. 94.

Окладников Н.А.Чердынские купцы на Печоре (вторая пол. XVIII – XIX) // Пути сообщения, коммуникации, научные достижения народов Евразии: материалы междунар. науч.–практ. конф. Березники, 1997. С. 80–85.

Острогорский В. Памяти Н.М. Ядринцева // Литературное наследие Сибири. Новосибирск, 1980.

Памяти И.М. Сибирякова // Общество для доставления средств Высшим женским курсам. Отчет за 1901-1902 г. СПб., 1903.

Пасецкйй В.М. Нильс Адольф Эрик Норденшельд. 1832–1901. М.: Наука, 1979. 295 с.

Пасецкий В.М. Русские письма в архиве А.Э.Норденшельда // Земля и Вселенная. 1995. №3. С.45—47.

Пинхенсон Д.М. Сибиряковский тракт // История открытия и освоения Северного морского пути. Л., 1962. Т.2. С. 162-163.

Письмо И.М. Сибирякова к В.И. Межову от 11 апреля н. с. 1893 г. из Ниццы. Институт русской литературы РАН. Рукописный отдел. Ф. 219. № 40 (архив Межова В.И.).

Положение о капитале имени потомственного почетного гражданина Михаила Александровича Сибирякова для выдачи пособий приисковым рабочим Якутской области. СПб., 1895.

Попов И.И. Забытые иркутские страницы: записки редактора. Иркутск, 1989.

A // aA ef[

Потапов И. Ф. Александр и Иннокентий Сибиряковы // Красноярск : история в документах и фотографиях. Красноярск, 2007. С. 186-188.

Путешествие в Западную Сибирь О.Финша и А.Брема. М., 1882. С.2.

Романов Н.С. Иркутская летопись 1857–1880 гг. Иркутск, 1914.

Романов Н.С. Летопись города Иркутска за 1881–1901 гг. – Иркутск, 1993.

Романов Н.С. Летопись города Иркутска за 1902–1924 гг. – Иркутск, 1994.

Сибиряков И.М. // Исторический вестник. 1901. Т. 86. ноябрь.

Разумов 0. Не будь предпринимателей, не быть бы и университету // Сибирская старина. 1999. № 16. С. 34.

Северная энциклопедия // М., 2004. С. 892—893.

Северный морской путь в Сибирь: [Возможности такого пути] // Сиб. торг. газета. 1905. 13 сент.

Сибиряков А. Очерк из забайкальской жизни. СПб., 1878.

Сибиряков А. Плавание парохода «Оскар Диксон» в 1880 г. к устью Енисея // Известия Вост.-Сиб. отд. Императорского Русского географи-ческого общества. 1881. Т. XVII. Вып. 1. С .72–77.

Сибиряков А. О волоке чрез Урал между Сосьвой и Илычем // Сиб. Листок. 1892. №42.

Сибиряков А. К вопросу о внешних рынках Сибири. СПб.,1893.

Сибиряков А. По поводу статьи «Опасное увлечение» г. Емельянова // Сиб. Листок. 1894. №35.

Сибиряков А. О пути из Якутска к Охотскому морю. Томск, 1901.

Сибиряков А. По вопросу об автономии Сибири // Сибирская жизнь. 1906. 19 янв.

Сибиряков А. О морском сообщении Сибири с Европой через Карское море // Сиб. листок. 1906. 7 дек.

Сибиряков А. О путях сообщения Сибири и морских сообщениях с другими странами // СПб., 1907.

Сибиряков А.М. // Сибирский торгово-промышленный календарь на 1911 год. СПб., 1911. Отд. 2. С. 20.

Сибиряков А. О морском сообщении через Карское море и о канале через Ялмал // Сиб. торг. газета. 1915. 26 февр.

Сибиряков А. Об автономии Сибири // Земля Иркутская. 1996. № 5. С. 46–47.

Сибиряков Александр Михайлович (1849—1933) // Арктика - мой дом. Т.1: История освоения Севера в биографиях знаменитых людей. М., 2001. С. 179.

Сибиряков Александр Михайлович // Северная энциклопедия. М., 2004. С. 892-893.

Сибиряков Александр Михайлович (1849—02.11.1933, Ницца) // Энциклопедический словарь по истории купечества и коммерции Сибири: в 2-х т.: Том 2: М-Я / отв. ред. Д. Я.Резун. Новосибирск, 2013. С. 258-259.

Сибиряков Константин Михайлович // Деятели революционного движения в России : в 5 т. / под ред. Ф. Я. Кона и др. М. : Всесоюзное общество политических каторжан и ссыльнопоселенцев, 1927—1934. Т. 2, вып. 4. С. 1480.

Сибирякова Елизавета Аполлоновна // Деятели революционного движения в России : в 5 т. / под ред. Ф. Я. Кона и др. М. : Всесоюзное общество политических каторжан и ссыльнопоселенцев, 1927—1934. Т. 2, вып. 4. С. 1481.

Сибиряков Константин Михайлович. Энциклопедия-хрестоматия Иркутской области и Байкала.

A // aA ef[

Сибиряков, Михаил Александрович. Энциклопедия-хрестоматия Иркутской области и Байкала.

Сибиряковская экспедиция // Большая советская энци-клопедия. 2-е изд. М., 1955. Т. 38.

Смилингис А. Сибиряковский тракт // Красное знамя. 1972. 26 октября.

Список главнейших русских золотопромышленных компаний и фирм. СПб., 1896. №. 114. С.116–117.

Соловьева Б.А. Александр Михайлович Сибиряков // Природа. 2000. №9.

Соловьева Б.А. Иннокентий Михайлович Сибиряков // Природа. 2001. №10.

Соловьева Б.А. Род Сибиряковых и книга // Книжное дело в России в XIX- начале XX века. Сборник научных трудов. Вып. 12. СПб., 2004.

Соловьева Б.А. И.М.Сибиряков – родной Сибири // Тальцы (Иркутск). 2006. №1.(28). http://www.pribaikal.ru/obl-events/article/2229.html

Студитский Ф. История открытия морского пути из Европы в сибирские реки и до Берингова пролива. Ч.1. СПб., 1883. С.218—219.

Сузюмов Е. М. Подвиг "А. Сибирякова". М.: 1964.

Схимонах Иннокентий. Некролог // Странник. 1901. Т. 2. Ч. 2. Декабрь.

Схимонах Иннокентий // Приходское чтение. 1910. № 4.

Троицкий П. Свято-Андреевский скит и русские кельи на Афоне. М., 2002.

Хроленок С. Ф. Золотопромышленность Сибири (1832–1917). Историко-экономический очерк. Иркутск: Издательство Иркутского государственного университета, 1990.

Шаньгина В.В. Сибиряковская зимняя дорога // Республика Коми: Энциклопедия. Сыктывкар, 2000. Т.3. С. 43.

Шарапов И.П. Очерки по истории Ленских золотых приисков. Иркутск, 1949

Швец В. П. Моряки-гидрографы чтят память достойного сына России А. М. Сибирякова // Записки по гидрографии. 2003. № 258. С. 74-77.

Шевченко Н.Ю. Роль купцов Сибиряковых в храмоздательстве Иркутской епархии // Тальцы. 2006. №1.(28).

Шиловский М. Возродим Сибиряковскую премию // Томский вестник. 1994. 19 ноября.

Шорохова Т.С. Благотворитель Иннокентий Сибиряков: Биографические повествования. СПб., 2005. https://azbyka.ru/shorohova/blagotvoritel-innokentij-sibirjakov.shtml

Шорохова Т.С. Издатель и благотворитель И.М.Сибиряков // Библиография и книговедение. 2015. Вып.4. С. 112-115.

Шухов И.Н. Хронологические даты путешествий и экспедиций в приполярную часть Омской области // Омская область. 1941. Вып. 4. С. 75.

Щипко Л. Радетель Сибири // Уральский следопыт. 1992. №2. С.77—78

Щипко Л. Александр Сибиряков — человек и пароход // Речник Енисея. 2003. 11-17 июля (№ 27).

Цыганко В. Славный сын России. К 150-летию А.М.Сибирякова // Вестник ИГ Коми НЦ УрО РАН. 1999. №10 (Октябрь). С. 28-29.

Шорохова Т.С. Издатель-благотворитель И.М.Сибиряков // Библиография и книговедение. 2015. №4. С. 112-116.

Щипко Л. Радетель Севера // Уральский следопыт. 1992. №2. С. 77-78.

1886 г.

A // aA ef[

Ф.М.Истомин, *Г.О.Дютш* участвовали в работе экспедиции РГО на территории Архангельской и части Вологодской губернии. Записали 100 народных песен. В 1893 г. Ф.М.Истомин и С.М.Ляпунов (2-я экспедиция по сбору песенного материала) объехали Вологодскую, Костромскую и Вятскую губернии собрав более 270 песен.

Работы Ф.М.Истомина о Коми крае:

Истомин. Ф.М. Предварительный отчет о поездке в Архангельскую губернию летом 1884 года // Изв. РГО. 1884.

Истомин. Ф.М. Речь произнесенная, в торжественном собрании Архангельского губернского Статистического Комитета и Городской Думы по случаю 300-летнего юбилея г.Архангельска // Северный юбилей. Архангельск; Изд-во Губ. статист. ком. 1885.

Истомин Ф.М. О свадебных обрядах Архангельской губ. // Изв. РГО. 1886. Т. 22. Вып. 2. С. 175.

Истомин Ф.М. Поездка в Печорский край летом 1889 года // Изв. РГО за 1890 г.

Истомин Ф.М. Предварительный отчет о поездке в Печорский край летом 1890 года // Там же. (Переведено на французский язык в "Bulletin de la societe de Geographie Comerciale du Havre", 1893, Juillet-Aout).

Истомин Ф.М. Об этнографическом изучении Печорского края // Тр. VIII съезда русских естествоиспытателей и врачей. Отд.8. География и антропология. СПб., 1890.

Истомин Ф.М. О религиозном состоянии обитателей Печорского края // Церковные ведомости. 1890. Вып.19.

Истомин Ф.М. О религиозном состоянии обитателей Русской низовой Печоры // Церковные ведомости. 1891. Вып. 27, 28.

Истомин Ф.М. Обращение в христианскую православную веру язычествовавших самоедов Канинской, Тиманской и Большеземельской тундры // Церковные ведомости. 1891. Вып. 38-39.

Истомин Ф.М. О причитаниях и плачах, записанных в Олонецкой и Архангельской губерниях // Живая старина. 1892. Вып. 3.

Истомин Ф.М. К вопросу о старине и новизне в русских народных песнях // Новый сборник статей по славяноведению. СПб., 1905. С. 363-371.

Истомин Ф.М., Ляпунов С.М. Отчет об экспедиции для собирания русских народных песен с напевами в 1893 г. // Известия РГО. 1894. Т.30.

Заметка о поездке г. Истомина в северные губернии и привезенных им образцах одежды и утвари зырян // Харьковские губернские ведомости. 1889. № 277.

Песни Русского народа. Собраны в губерниях Архангельской и Олонецкой в 1886 году. Записали: слова Ф.М.Истомин, напевы Г.О.Дютш. Издано РГО. СПб., 1894. Т.1. 244 с; 1899. Т.2.

30 песен русского народа для одного голоса с сопровождением фортепиано из собранных в 1893 г. С.М.Ляпуновым и Ф.М.Истоминым. Переложил С. Ляпунов. СПб., 1901. 95 с. (Изд. песенной комиссии РГО).

Балакирев М. Русские народные песни для одного голоса с сопровождением фортепиано. Ред., примеч. Е.В.Гиппиуса. М., Музгиз, 1957. 375 с. (Песни, записанные в Заонежье и на Беломорском побережье Г.О.Дютшем и Ф.М.Истоминым. С. 185-192).

Иванов Д. "Пивна ягода по сахару плыла...": Помнить и беречь (О Ф.М.Истомине) // Правда Севера. 1986. 23 июля.

A // aA ef[

Бернанд Г.Б., Ямпольский.М. Кто писал о музыке (Истомин Ф.М.). Био.-библ. словарь музыкальных критиков и лиц, писавших о музыке в дореволюционной России и СССР. М., 1971. Т. 1. 356 с.; М., 1974. Т. 2. 313 с.

Краткие биографии некоторых членов Саратовской ученой архивной комиссии за 25 лет ее существования / Сост. Н.Ф.Хованский. // 25-летие Саратовской ученой архивной комиссии: Исторический очерк. Саратов, 1911. 46 с. (Истомин Ф.М. С. 15).

Очерк Ф.М.Истомина о работах 1893 г. опубликован: Русская мысль о музыкальном фольклоре: Матер. и документы: Пособие для студентов и преподавателей музыкальных вузов (Ленинградская консерватория). М., 1979. 367 с.

Ляпунова А. С.М.Ляпунов // Советская музыка. 1950. Вып. 9. С. 90-93; Экспедиция г.г. Истомина и Ляпунова // Изв. РГО. 1893. Т.29. Вып. 5. С. 458-459.

Силин В.И. Инициативы Русского географического общества по сохранению песенного наследия русского народа // Очерки по истории географических исследований на территории Коми края. Сыктывкар, 1996. Ч.2. С. 55-60.

Терюков А.И. Коллекция Ф.М. Истомина из Печорского края в собрании МАЭ // Радловский сборник. Научные исследования и музейные проекты МАЭ РАН в 2008 г. СПб., 2008. С. 231–235.

1886 г.

*Воропай И.М.*совершил многочисленные поездки по Коми краю. Поездки были совершены по поручению А.Д.Голохвастова для осмотра возможного строительства путей сообщения.

Воропай. Заметки о Большеземельской тундре и ее обитателях. (Из отчета межевого инженера И.М.Воропая о почве, растительности, жителях тундры, самоедах и зырянах и о природных богатствах края) // Архангельские губернские ведомости. 1887. №32; Олонецкие губернские ведомости. 1887. №47.

Воропай И.М. Несколько слов о Большеземельской тундре // Природа и охота. 1896. Вып.3.

Природа и охота. 1899. № 9. С. 150-155; № 11. С. 119-141; 1900. № 1. С. 10-34; № 2. С. 118-127; № 4. С. 66-75; № 5. С. 87-97; № 7. С. 38-46; № 8. С. 143-154; № 9. С. 112-124; № 10. С. 13-22; № 11. С. 31-41; № 12. С. 23-36; 1901. № 1. С. 1-13; № 3. С.100-108; № 4. С.20-27; № 5. С.103-109; № 6. С. 30-36; № 7. С. 69- 78; № 8. С. 48-54 (под загл.: Тундра и ее обитатели); № 9. С. 62-65 (под загл.: Охота на медведей). Май - сент. 1885. Дневниковые записи. Путешествие с целью разведки местности для проведения железной дороги. Железная дорога от Екатеринбурга до Тюмени. Плавание по Оби, Войкару, Нельке. Прибрежные деревни. Село Самарово. Занятия жителей. Кондинский монастырь. Достопримечательности Березова. Село Мужи, его история. Переход через горы Малого Урала. Реки Коппала, Уса, Воркота, Адьзва, Коротайка (Коротаиха). Вашуткины озера. Хайбудырская губа. Климат, погодные условия, растительность, животный мир тундры. Население: остяки (ханты), зыряне (коми), самоеды (ненцы), их облик, одежда, быт, нравы.

Воропай И.М. По Оби до Северного океана и обратно через Большеземельскую тундру // Природа и охота. СПб., 1900. Вып. 2, 3, 7-12.; 1901. Вып.1, 3, 4, 6. (По другим источникам: 1899. Вып. 9; 1900. Вып. 5-12.).

Воропай И. Тундра и ее обитатели // Природа и охота. СПб. 1901. Вып. 1-8.

Воропай. Инородцы Русского Севера. Остяки, самоеды и зыряне. Их быт, нравы и промыслы // Псовая и ружейная охота. 1905. Вып. 1-12; 1906. Вып. 2.

A // aA ef[

Воропай И. Заметки и очерки о северном крае Чердынского уезда // Памятная книжка Пермской губернии. Пермь,1880.

Подревский Н. Поездка на Северный Урал летом 1892 года (составил по дневникам г.г.-Сыромятникова и Андреева). М., 1895. 211 с.

1887 г.

Н.Д.Голицын (архангельский губернатор) и Н.Е.Ермилов проводили осмотр края. Опубликовали сведения о горючих сланцах и нефти *Ухтинского района,* об остатках завода по разработке горного колчедана и о медной руде. В дальнейшем благодаря ходатайству Н.Д.Голицына была снаряжена комплексная экспедиция на *Тиман* под руководством *Ф.Н.Чернышева*.

Голицын Н.Д. Обозрение Печорского края Архангельским губернатором действительным статским советником, летом 1887 г. Архангельск, 1888. С. 1-125.

Голицын Н. Д. Записка архангельского губернатора действительного статского советника князя Н. Д. Голицына по обозрению Печорского края летом 1887 года. Архангельск, 1888.



Н. Д. Голицын

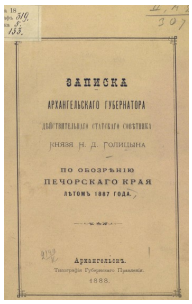

ЗАПИСКА
АРХАНГЕЛЬСКАГО ГУБЕРНАТОРА
ДЕЙСТВИТЕЛЬНАГО СТАТСКАГО СОВѢТНИКА
КНЯЗЯ Н. Д. ГОЛИЦЫНА
ПО ОБОЗРѢНІЮ
ПЕЧОРСКАГО КРАЯ
ЛѢТОМЪ 1887 ГОДА.
Архангельскъ.
1888.

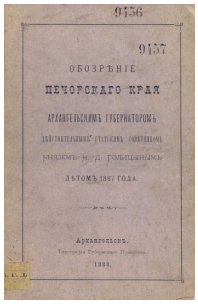

ОБОЗРѢНІЕ
ПЕЧОРСКАГО КРАЯ
АРХАНГЕЛЬСКИМЪ ГУБЕРНАТОРОМЪ
ЛѢТОМЪ 1887 ГОДА.
Архангельскъ.
1888.

Ермилов Н. Поездка на Печору (Путевые заметки Н. Ермилова) // Архангельские губернские ведомости. 1887. №70, 74, 76, 77, 79, 87, 101.

Ермилов Н.Е. Поездка на Печору. Путевые заметки. Архангельск, 1888. 95 с.

Глинка Я.В. Одиннадцать лет в Государственной Думе. 1906-1917. Дневник и воспоминания. Москва, 2001.

Политические деятели России 1917 : биографический словарь. Москва, 1993 http://dic.academic.ru

Силин В.И. Губернатор, сапожник… (Н.В.Голицын) // Красное Знамя. 2011. 14 апреля.

Силин В.И. Губернаторы и их след в географии Коми края // Очерки по истории географических исследований на территории Коми края. Сыктывкар, 1996. Ч.1. С. 47-60.

Федорченко В. И. Императорский дом. Выдающиеся сановники: энцикл. биографий: [В 2 т.]. Красноярск; М. : Бонус; Олма-прес, 2000. Т. 1: [А - Л] : энциклопедия. 2000. 669 с : ил.: портр. Голицын Николай Дмитриевич : [князь, в 1879-1882 гг. - архангельский вице-губернатор]. С. 315-316

Николай Евграфович Ермилов // http://ekb.aonb.ru/index.php?id=176

1888 г.

Снятков А.А. Обследовал заливные луга в окрестностях городов *Великий Устюг*, *Сольвычегодск и около д. Гам.* Описал ботаническое строение и морфологию лугов.

A // aA ef[

Снятков А.А. Ботаническое исследование заливных лугов в долинах Северной Двины и Вычегды, произведенное по предложению Н.В.Верещагина, для предстоящей сельско-хозяйственной выставки вологодского земства / А.Снятковым. Вологда: Тип. Губ.правления, 1889. 82 с.

Снятков А.А. К истории изучения флоры Вологодского края // Север. Вологда, 1927. Вып.2(6). С. 82-90.

Снятков А., Ширяев Г., Перфильев И. Определитель растений лесной полосы северо-востока европейской России (Губ. Вологодская, Вятская, Костромская, Пермская, Ярославская, Архангельская и Сев.Урал). Вологда, 1913. 209 с. (Изд. 1-е); 1922. 215 с (Изд. 2-е).

Дедов А.А. Иван Александрович Перфильев (Ботаник. К 15-летию со дня смерти) // Изв. Коми филиала ВГО. 1957. Вып.4. С. 167-170.

Силин В.И. Династия Вологодских исследователей Снятковых // Проблемы геологии Тимано-Североуральского сегмента. Сыктывкар, 1993. С. 38-39.

Силин В.И. Династия вологодских исследователей Снятковых // Очерки по истории географических исследований на территории Коми края. Сыктывкар, 1996. Ч.1. С. 64-68.

Тарутин А. Авенир Алексеевич Снятков. Его жизнь и научно-общественная деятельность // Матер. по изучению и использованию производительных сил Северного края. Вологда, 1921. С. 20-22.

1888 г.

На восточном склоне *Северного Урала* проводил геологические исследования и съемку *Лебедзинский.*

Исследования Северного Урала за пределами населенности // Горный журнал. 1888. Вып.12. С. 432-436; Правительственный вестник. 1888. С. 277.

1888 г.

В.П.Шляпин привел географические сведения о реке *Удоре*, описал образ жизни и промыслы населения.



Шляпин В. П. Удора. (Из воспоминаний о путешествии в Удору в 1888 г.) // Большевистский Север. 1920. № 6. С. 10-25; то-же: За работу! 1921. № 1. С. 76-83; № 2. С. 72-80; 1922, № 1(3). С. 71-76.

Шляпин В.П. Автобиографические записки. 4.2. (Фонды ВУИАМЗ).

Записки СДОИМК // Великий Устюг. 1927. Вып.IV. С. 105-107.

Чебыкина Г.Н. (г. Великий Устюг) В.П.Шляпин : историк и краевед // http://news.yandex.ru/yandsearch?cl4url=echo.msk.ru%2Fnews%2F1058354-echo.html&lr=19

1889 г.

В Коми край приезжал великий абстракционист В.Кандинский. (См. Н.А.Иваницкого).

A // aA ef[

Василий Кандинский. Ступени: Текст художника. М., 1918. 58 с.

Кандинский В. Избранные труды по теории искусства в 2 томах / Ред. коллегия и сост. Б. Автономова, Д. В. Сарабьянов, В. С. Турчин. 2001.

Punkt und Linie zu Fläche. Beitrag zur Analyse der malerischen Elemente. Münch., 1926 (на рус. яз. в кн.: Кандинский В. Точка и линия на плоскости. СПб.: Азбука-классика, 2005. С. 63-232. Перевод с немецкого Елены Козиной).

Автономова Н. Б. Кандинский и художественная жизнь России начала 1910-х годов // Поэзия и живопись: Сборник трудов памяти Н. И. Харджиева / Составление и общая редакция М. Б. Мейлаха и Д. В. Сарабьянова. М.: Языки русской культуры, 2000. С. 120—128.

Азизян И. А. Москва В. В. Кандинского // Архитектура в истории русской культуры. — Вып. 2: Столичный город. М.: УРСС, 1998. С. 66—71.

Азизян И. А. Концепция взаимодействия искусств и генезис диалогизма XX века (Вячеслав Иванов и Василий Кандинский) // Авангард 1910-х — 1920-х годов. Взаимодействие искусств. М., 1998.

Абрамов В.А. "Письмо из Мюнхена" - В. Кандинский? (рус.) // Дерибасовская-Ришельевская: альманах. 2002. № 11. С. 244-252.

Раппапорт А. Кандинский в Лондоне // Rossica. 2002. Issue 7/8: Revelations in Colour: Dionisy & Kandinsky. Или: Kandinsky in London // Idem.

Азизян И. А. Теоретическое наследие В. В. Кандинского в художественном сознании XX века // Вопросы теории архитектуры: Архитектурно-теоретическая мысль Нового и Новейшего времени / Сборник научных трудов под ред. И. А. Азизян. М.: КомКнига, 2006. С. 189—249.

Абрамов В.А. Неизвестное произведение Кандинского // Дерибасовская-Ришельевская : альманах. 2006. № 27. С. 185-195.

Кожев А. Конкретная (объективная) живопись Кандинского (1936) // «Атеизм» и другие работы. М.: Праксис, 2007. С. 258—294.

Абрамов В.А. В. Кандинский среди других мастеров "утраченного" авангарда (рус.) // Дерибасовская-Ришельевская: альманах. 2008. № 33. С. 194-202.

Балаховская Фаина. «Кандинский и „Синий всадник“» // Артхроника. 1 октября 2011 года.

Соколов Б. М. Теория беспредметного искусства у В. В. Кандинского в 1920—30-х годах. От социального пророчества к художественному мессианизму // Искусствознание. — 2012. № 3—4. С. 171—191.

Абрамов В.А. Неизвестный факт биографии В. Кандинского (рус.) // Вісник Одеського художнього музею: сборник. Одесса, 2014. № 1. С. 84—87.

Абрамов В.А. Семья В.В. Кандинского в Одессе (рус.) // Дерибасовская-Ришельевская : альманах. 2016. № 65. С. 200-219.

Сивкова А. Зырянская палитра Василия Кандинского // Дым Отечества. 2009 год. Сыктывкар, 2013. С. 195-204. Фото. То-же: Дым Отечества / Республика. 2009. 25 июля.

1889 г.

В этом году стали выходить тома издания Дмитриева А.А. «Пермская старина».

A // aA ef[



А. А. Дмитриев

Дмитриев А. А. "Картофельный бунт" в России и новый материал к его истории в Пермской губернии. Пермь, 1882.

Дмитриев А.А. Материалы к истории рода Строгановых за последние два столетия. Пермь, 1883.

Дмитриев А. А. Ф. А. Волегов как историк Строгановых // Пермские губернские ведомости. 1884. № 30; 31; 32; 33; 34; 36; 37; 38.

Дмитриев А.А. Верхотурский кремль и подчиненные ему крепости в XVII-XVIII вв. Пермь, 1885.

Дмитриев А.А. Верхотурский север по исследованиям последней экспедиции 1884-1885 гг. Пермь, 1885.

Дмитриев А.А. Писатель-самоучка А. Н. Зырянов. Казань, 1885.

Дмитриев А.А. Столетие Пермской гимназии. Казань, 1886.

Дмитриев А.А. Очерки из истории г. Перми. Пермь, 1886.

Дмитриев А.А. Библиотека В. Голубцова в с. Александровском Красноуфимского уезда Пермской губернии. Пермь, 1887.

Дмитриев А.А. К биографии И. Ф. Грацинского. Пермь, 1887.

Дмитриев А.А. Ссылка окольничего Михаила Никитича Романова в Чердынский край и Ныробские древности. Пермь, 1887.

Дмитриев А.А. Пермская старина. Пермь, 1889-1902. Вып. I, II, III, IV, V (Покорение Угорских земель и Сибири. 1894).

Дмитриев А.А. Очерки из истории губернского города Перми с основания пеоселения до 1845 г. С приложением летописи города Перми с 1845 до 1890 г. Пермь, 1889.

Дмитриев А.А. Из прошлой жизни Пермского края. Оренбург, 1891.

Дмитриев А.А. Критические заметки по истории Перми Великой XVI века. Пермь, 1893.

Дмитриев А.А. Пермские землевладельцы Лазаревы и их преемники князья Абамелек. Пермь.

Дмитриев А. А. Федот Алексеевич Волегов: очерк его жизни и переписка // Пермский край: сб. сведений о Пермской губернии. Пермь, 1895. Т. 3. С. 122 - 149.

Дмитриев А. Прежние ревизии и предстоящая всеобщая перепись населения Российской империи // Сборник материалов для ознакомления с Пермской губернией. [Пермь]: Б. г. С. 3—18. (Прил.к Памятной книжке на 1896 г.).

Дмитриев А.А. Биографический указатель памятных деятелей Пермского края. Пермь, 1902.

А. А. Дмитриев. Автобиографическая заметка А. А. Дмитриева в предисловии первого выпуска "Пермской Старины" http://zz-project.ru/permskaya-starina-vyp-i/723-predislovie.

A // aA ef[

Ист.: ГАПО, ф. 597 (личный фонд А. А. Дмитриева).

http://zz-project.ru/permskaya-starina-vyp-i/723-predislovie

Андерсон Ф.А. Дмитриев как историк Урала // Ученые зап. Перм. ун-та. Пермь, 1951. Т. VI. Вып. IV.

Белдыцкий Н. П. Памяти родных писателей: [О творчестве Д. Н. Мамина-Сибиряка; Старая Пермь по произведениям Ф. М. Решетникова; А. А. Дмитриев, как автор "Пермской старины". Пермь: Перм. губ. земство, 1914. 65 с.

Малченко В. С., Новиков Н. Н. Памяти А. А. Дмитриева // Труды ПУАК. Пермь, 1903. Вып. 6.

Оборин В.А. Археографическая деятельность А. А. Дмитриева // Уральский археографический ежегодник за 1970. Пермь, 1971.

Покровский И. Памяти А. А. Дмитриева // Известия Общества археологиии, истории и этнографии при Казанском университете. 1903. XIX. Вып. 1.

Попов М.Я. А. А. Дмитриев. Биографический очерк. // Труды Перм. ученой архивной комиссии. Пермь, 1902. Вып. V. 27 с.

Скрынченко Д. В. Памяти пермского историка А. А. Дмитриева // Ист. вестник. 1903. Т. 93.

Смородина С. С. Основные даты жизни и деятельности А. А. Дмитриева // Страницы прошлого. Избранные материалы краевед. Смышляевских чтений в Перми. Пермь, 1995. С. 113-118.

Спешилова Е. Дом летописца // Вечерняя Пермь. 1990. 21 дек.

1889 г.

Лыткин Г.С. выпустил книгу "Зырянский край и зырянский язык при епископах пермских". Некоторые библ. ссылки приводятся по изд. «Российские исследователи коми языка» / Сост. Л.В.Давыдова, В.Н.Казаринова, Л.И.Латкина. Сыктывкар, 2007..






ЗЫРЯНСКІЙ КРАЙ

ЗЫРЯНСКІЙ ЯЗЫКЪ.

Лыткин Г.С.

Лыткин Г.С. Коми бӧрданкыв Николай Мудрӧй кулӧм вылӧ (Зырянское слово на кончину Николая Мудрого).[Стихотворение]. Параллельный текст на русском и зырянском языках. СПб., 1855; Он же. Коми кыв вор Александр Николаевеч царство пуксьӧм вылӧ (Зырянское слово на восшествие на престол Александра Николаевича). [Стихотворение]. Параллельный текст на русском и зырянском языках. СПб., 1855.

Лыткин Г.С. История калмыцких ханов // Астраханские губернские ведомости. 1860. № № 19, 26, 33, 39, 44, 47, 51–53.

Лыткин Г.С. Аюки – хан калмыцкий. // Энциклопедический словарь, сост. Рус-скими учеными и литераторами. отд. 1-е T.V. СПб, 1862. С. 734–738.

Лыткин Г.С. Пятисотлетие Зырянского края // ЖМНП. 1883. № 12. С. 275–326.

Лыткин Г.С. Божественная литургия св. Иоанна Златоуста на славянском и зырянском языках. СПб., 1883.

A // aA ef[

Лыткин Г.С. Зырянский край при епископах Пермских и зырянский язык. СПб., 1884. 386 с.

Лыткин Г.С. Деяния св. апостол. На русском и зырянском языках. СПб., 1885.

Лыткин Г.С. Евангелие от Матфея, Марка, Луки и Иоанна Златоуста на русском и зырянском языках. СПб., 1885.

Лыткин Г.С. Псалтирь на русском и зырянском языках. СПб., 1885.

Лыткин Г.С. Зырянско-вотско-русский букварь и сведения из грамматики церковнославянского и русского языка: (приложен. к книге. «Зырянский край и зырянский язык». СПб., 1887. 31 с.

Лыткин Г.С. Зырянские языковые пробы / пер. Ю. Вихмана. 1892.

Лыткин Г.С. Букварь зырянско-русско-церковнославянский. СПБ.: Синодальная тип., 1900. 24 с.

Лыткин Г.С. Русско-зырянский словарь. Л., 1931. Рецензию на этот словарь У.Т. Уотилы см.: Uotila U.T. G.S. Lytkin. Русско-зырянский словарь // FUF. Bd. XXII. 1934. S. 13–15.

Лыткин Г.С. Исторический очерк письменности монголов и ойратов. Астрахань, 1859; То же. Астраханские губернские ведомости. 1859. № 32, 33.

Лыткин Г.С. Материалы для истории ойратов. Астрахань. 1860. ; То же. Астраханские губернские ведомости. 1860. № 45, 46; 1861. №. 7, 8, 13, 15, 16, 18, 20, 22, 26, 27, 28, 29.

Лыткин Г.С. Сказание о Дербен-Ойратах, составленное нойоном Батур Убуша-Тюменем. Перевод и предисловие Юрия Лыткина. Астрахань, 1860.

Лыткин Г.С. Тотьма. Путевые замечания в трех письмах // Луч. Журнал для девиц, издаваемый Александрой Ишимовой. 1853. Т. 7–8.

Лыткин Г.С. К вопросу о зырянском языке и зырянской грамоте // ЖМНП. 1884. № 12. С. 91–108.

Лыткин Г.С. Мijан Господ′лӧн Jiсус Крiстослӧн Вежа Бурjӧр Матвеjс′ан′. Коми кыл вылӧ выл′ыс′ пуктыс Г.С. Лыткин. Питiр. [Нашего господа Иисуса Христа Евангелие от Матвея. На коми язык вновь перевел Г.С. Лыткин] СПб., 1882.

Лыткин Г.С. Божественная литургия святого Иоанна Златоуста на славянском и зырянском языках. СПб., 1883.

Лыткин Г.С. 500-летие зырянского края // Журнал Министерства народного просвещения. 1883. №12. С. 275-326.

Лыткин Г.С. По вопросу о зырянском языке и зырянской грамоте: (ответ на замечания г.А.П.) // Журнал Министерства народного просвещения. 1884. №12. Отд.4. С. 96-198. (А.П.По вопросу о зырянском языке и зырянской грамоте // Журнал Министерства народного просвещения 1884. Ч. 236. Дек. Отд.4. С. 91-95).

Лыткин Г.С. Евангелие от Матвея, Марка, Луки и Иоанна на русском и зырянском языках. СПб., 1885.

Лыткин Г.С. Деяния святых апостолов на русском и зырянских языках. СПб., 1885.

Лыткин Г.С. Псалтырь на русском и зырянском языках. СПб., 1885.

Г.С. Лыткин — И.С. Срезневскому // С.-Петерб. филиал архива РАН. Ф. 216, оп. 5, ед. хр. 367.

Учебник общей географии / Сост. Г.С. Лыткин, преподаватель Санкт-Петербургской шестой гимназии. СПб., 1880; То же. 2-е изд., исправленное и доп. черт. СПб., 1894–1898; То же. 3-е изд., испр. и доп. чер. СПб., 1899; Географические таблицы / Сост. Г.С. Лыткин. Вып. 3: Обозрение европейских государств. СПб., 1874; Вып. 4: Обозрение Российской империи. СПб., 1878.

А // аА ef[

Лыткин Г.С. Учебник общей географии с таблицами. Курс I-го класса. Сведения из математи ческой, физической и политической географии. СПб., 1888; Он же. Учебник общей географии с таблицами. Курс II-го класса. Африка, Австралия, Азия и Америка. СПб., 1890; Он же. Учебник общей географии с таблицами. Курс III-го класса. Европа. СПб., 1890.

Лыткин Г.С. Зырянский край при епископах Пермских. М.: Парма, 1994. 160 с.

Лыткин Г.С. Зырянский край при епископах Пермских и зырянский язык. М., 1995. 232 с.

Лыткин В.И. Георгий Степанович Лыткин (1835-1907) // СФУ. Таллин. 1975. Т. 11. №4. С. 290-293.

Лыткин В.И. Георгий Степанович лыткин // Илля Вась. Мый медзя дона да мусса. Сыктывкар, 1994. С. 158-163.

Лыткин В.И. У истоков коми литературного языка // Север. 1976. №5. С. 125-128.

Лыткин Г.С. Из переписки с Н.И.Ильминским: письма // Арт. 2003. №2. С. 139-145.

Георгий Лыткин // Антология коми поэзии. Сыктывкар, 1981. С. 293-294.

Георгий Степанович Лыткин // Всемирный биографический энциклопедический словарь. М., 2000. С. 444.

Георгий Лыткин // Домокош П. О литературах восточных финно-угорских языков / пер. на финн. Т.Лахделма. Порвоо, 1983. С. 85-86.

Георгий Степанович Лыткин // Исследователи Коми края. Сыктывскар, 1984. С. 51-52.

Георгий Степанович Лыткин // Коми му. 1924. № 4-6. С. 42-43.

Георгий Степанович Лыткин // Вологда, XII – начало XX века: краеведческий словарь. Архангельск, 1993. С, 201.

Георгий Степанович Лыткин // Русская школа. 1907. №4. С. 76-77. (Некролог).

Георгий Степанович лыткин // Центральный государственный архив Республики Коми: путеводитель. Сыктывкар, 1992. С. 43.

Георгий Степановиы Лыткин // Советский энциклопедический словарь. М., 1990. С. 742.

Г.С.Лыткин // Жаков К.Ф. Сквозь строй жизни. СПб., 1912. Т.2. С. 36.

Г.С.Лыткин // Югыд-туй. Усть-Сысольск, 1922. 5 апреля.

Лыткин Ю. // Лучи. СПб., 1855. Т.13. №9. С. 248-255.

Георгий Степанович Лыткин: методико-библиогр. Материалы, посвящ. 165-летию со дня рождения. / Сост. Е.П.Березина, В.Н.Казаринова. Сыктывкар: Нац. Библ-ка РК, 2000. 25 с.

Александров И. Эз вунодлы некор // Коми му. 1994. 11 января.

Бадмаев А.В. Г.С.Лыткин как калмыковед // Ученые записки Калмыцкого НИИ языка, литературы и истории. Сер. Филологии. Вып. 5. Элиста, 1967. С. 115-116.

Бадмаев А.В. Научный вклад Г.С. Лыткина в калмыковедение // Из истории отече-ственного калмыковедения // Актуальные проблемы калмыцкой филологии. – Элиста, 1979. – С. 191–213.

Б-в. А. Отзыв окниге «Зырянский край» // Исторический вестник. 1899. Т. 78. №12. С. 662-663.

Беляев Г. Г.С.Лыткин // От вечно живого корня. Сыктывкар, 1983. С. 42-43.

Беляев Г. Кольом нэр шорсянь // Коми му. 1996. 4 апреля – Пер. С середины прошлого века.

Бурилова Н. Родник зырянской интеллигенции: [о знаменитых выходцах с. Тентюково: Г.С. Лыткине – филологе, этнографе, языковеде; В.И. Лыткине – проф., языковеде, писателе

A // aA ef[
XX века; Л.В. Лыткиной – д-ре филол. наук, проф., литературоведе] // Панорама столицы. 2005. 17 февраля.

Ванеев А. Велӧдысь, гижысь, ученӧй (Учитель, писатель, ученый: К 165-летию Г.С.Лыткина) // Войвыв кодзув. 2000. №6. С. 55-62.

Ванеев А.Е., Лыткин В.И., Мартынов В.И. (Г.С.Лыткин: Биограф. справка) // История коми литературы. Сыктывкар, 1980. Т. 2. С. 75-84.

Ванеев А.Е. Георгий Степанович Лыткин // Ванеев А.Е. Коми-зырянское просветительство. Сыктывкар, 2001. С. 123–145. (Ванеев А.Е. упоминает несколько статей Г.С.Лыткина: «Сухона», «О Яренском девичьем училище», «Несколько писем о городе Усть-Сысольске, о зырянах». «Лучи».

Веселовские А. и А. Г.С.Лыткин // Вологжане- краеведы. Вологда, 1923. С. 58-59.

Демин В.Н. Лыткин Георгий Степанович // Энциклопедический словарь школьника: Коми литература / Сост. В.Н.Демин, В.Н.Головина. Сыктывкар, 1995. С. 157-160.

Демин В.Н. Философ коми языка Г.С.Лыткин (1835-1907 гг.) // Демин В.Н. На небе звезда…. Сыктывкар, 1995. С. 120-126.

Докладная записка Г.С. Лыткин о составлении книг на зырянском языке // Государственный исторический архив Санкт-Петербурга / Ф. 139, оп. 1, ед. хр. 9908.

Жаков К.Ф. Из летней поездки к зырянам // Север. 1908. 14 августа.

Жеребцов И.Л. «Безукоризненное служение науке» // Связь времен. Сыктывкар, 2000. С. 187.

Забоев А. Ученой, педагог, лингвист // Войвыв кодзув. 1971. Вып. 5. С. 58-60.

Забоев А. Служение науке // Красное знамя. Сыктывкар. 1972. 29 июня.

Зоргенфрей Г. Г.С.Лыткин. Библиограф. очерк // Коми му. 1927. Вып. 4-5. С. 47-49.

История коми литературы. Сыктывкар, 1980. Т. 2. (Г.С.Лыткин, С. 75-84).

Канев С. Чужан мусянь ылын (Вдали от родного края) // Югыд туй. 1990. 24, 29 ноября, 1, 4 декабря.

Костромина И.С. Коді медводз комиӧдіс Пушкинӧс (Кто первый перевел Пушкина на коми язык) // Войвыв кодзув. 1983. Вып.11. С. 50.

Костромина И.Н. О словарях Г.С.Лыткина // Вопросы лексикологии и словообразования коми языка. Сыктывкар, 1984. С. 114-129. (Тр. ИЯЛИ. Вып.31.).

Костромина И. Медводдза коми ученӧй-лингвист (Г.С.Лыткин чужан лунсянь 150 во) (Первый коми ученый-лингвист: К 150-летию со дня рождения) // Войвыв кодзув. 1985. Вып.6. С. 40-44.

Костромина И. Г.С.Лыткин и В.П.Буренин // Красное знамя. 1988. 31 декабря.

Костромина И. "Исконно зырянская энциклопедия..." // Красное знамя. 1989. 28 марта.

Костромина И. «Короткое дело с длинным названием» // Красное знамя. 1989. 13 августа.

Костромина И. «Ледовый поход» // Красное Знамя. 1989. 15 октября.

Костромина И. Не надо «исправлять» историю // Красное знамя. 1989. 16 июня; Войвыв кодзув. 1983. №11. С. 50.

Костромина И. О словарях Г.С.Лыткина // Вопросы лексикологии и словообразования языка. Сыктывкар, 1984. С. 114-129. (Труды ИЯЛИ Коми филиала АН СССР. Вып.31).

Костромина И. "Казаньса нимтӧм ёрт" // Войвыв кодзув. 1998. Вып.7. С. 79-80.

Костромина И. «Труд преодолевает все» (Из дневника Г.С.Лыткина) // Панорама столицы. 2000. 20 января.

A // aA ef[

Костромина И.Н. «Труд преодолевает все» (из дневника Г.С. Лыткина) / публ. И.Н.Костроминой // Известия Общества изучения Коми края. 2004. №2.

Котвич В.Л. Русские архивные документы по сношениям с ойратами в 17-18 вв. 1–3. Пг., 1921. С. 793, 799.

Кочев Ю. С любовью к зырянскому краю // Красное знамя. 1995. 29 июня.

Красов А. Отзыв покойного П.И.Савваитова о переводах св. писания на зырянский язык и других работах по части зырянского языка, исполненных Г.С.Лыткиным // Вологодские губернские ведомости. 1901. № 17-19.

Лимерова В.А. Культурный контекст первых стихотворных публикаций Г.С.Лыткина // История, современное состояние, перспективы развития языков и культур финно-угорских народов. Мат-лы конф. Сыктывкар, 2005. С. 356-359.

Лимерова В.А. Панегерическая лирика Г.С.Лыткина: культурный контекст и поэтика // Литература Урала: история и современность: Сб. статей. Екатеринбург, 2006. С. 79-87.

Лимерова В.А. Лыткин Георгий Степанович // Литература Коми: словарь школьника. Сыктывкар, 2007. С. 151-158.

Лимерова В.А. Особенности первых прозаических произведений Г.С.Лыткина // Современные проблемы филологии Урало-Поволжья: Мат-лы конф. Чебоксары, 2007. С. 98-102.

Лимерова В.А. Рецепция русского пространства в тексте коми литературы: путевые заметки Г.С. Лыткина «Тотьма» // Известия Уральского федерального университета. Серия 2. Гуманитарные науки. 2015. № 3 (142). С. 49–59.

Лыткин В.И. Георгий Степанович Лыткин. Языковед. 1835-1907 // Советское финно-угроведение. 1975. Вып. 3. Т.11. С. 168-172.

Лыткин Георгий Степанович (Биограф. справка) // Центральный государственный архив Республики Коми. Сыктывкар, 1992. С.43.

Лыткин В.И. Георгий Степанович Лыткин // Советское финно-угроведение. 1975. Т.11. Вып. 4. С. 290-293.

Лыткин И. Георгий Лыткинлон кык гижод // Йолога. 1995. №36.

Мартынов В. И ученый и переводчик: К 150-летию со дня рождения Г.С.Лыткина // Красное знамя. 1985. 31 мая.

Мартынов В. Татшом менам видзодласой // Югыд туй. 1989. 26 октября. Пер. загл.: Такая у меня точка зрения.

Мартынов В. Адзан гижысьлысь оломсо // Кому. Сыктывкар, 1994. 6,10 сентября. Пер. загл: Узнаешь биографию писателя.

Мартынов В. "Сійо уна тӧдіс..." ("Он много знал...") // Коми му. 1994. 28 апреля.

Мартынов В. "Олан-вылан туйӧд". Г.С.Лыткин чужомсянь 160 во // Войвыв кодзув. 1995. Вып.7. С. 70-74. Пер. загл. «По дороге жизни».

Мартынов В. Переводчик // Вера. (Эском). 1995. №181-182.

Мартынов В. Увтыртомъясос югдодысь // Йолога. 1995. 26 июня. Пер. загл.: Просветитель угнетенных.

Мартынов В. Георгий Степанович Лыткин (Егуш) // Йолога. Сыктывкар, 1999. №43 (Октябрь).

Мартынов В. Георгий Степанович Лыткин // Литераторы земли Коми. Сыктывкар, 2000. С. 100-102.

М.С. Прямо верящий в имя Христа // Вера (Эском). 1991. 10 марта.

Мишарин Е. К вопросу о национальном взаимодействии пермяков и зырян: по поводу одной научной экспертизы /А.Сидоров, Е.Мишарин // Коми му. 1926. №3. С. 11-13.

A // aA ef[

Немшилова З. "Аслыссяма Инсаровӧн вӧлі..." (Был своего рода Инсаровым ...) // Югыд туй. 1987. 3 марта.

Обрезкова А.П. Новонайденные письма Г.С.Лыткина к Н.И.Ильинскому // Актуальные проблемы краеведения Республики Коми. Тез. краевед. конф. Сыктывкар, 1997. С. 86-87.

Обрезкова А.П. Новонайденные письма Г.С.Лыткина к Н.И.Ильинскому. Казань: ДАС, 1998. 14 с.

Письмо Лыткина Г.С. — К.Г. Залеману // С-Петерб. филиал архива РАН. Ф. 87, оп. 3, ед. хр. 23.

Плосков И. Архивысь сюри гижод // Коми му. 1990. 16 мая. Пер. загл.: Находка из архива…

Плосков И. Нимӧдіс чужан кыв (Прославлял родной язык) // Коми му. 1992. 3 декабря.

Плосков И. Серафима Пантелеевалон письмояс… // Коми му. 1995. 3 июня. Пер. загл.: Письма Серафимы Пантелеевой: воспоминания.

Плосков И.А. Г.С.Лыткин в коми культуре // Религия и церковь в культурно-историческом развитии Русского Севера (К 450-летию Преподобного Трифона, Вятского Чудотворца). Киров, 1996. Т.2. С. 72-73.

Плосков И. Ур да шайт // Войвыв кодзув. 1997. Вып.3. С. 75-76.

Плосков И. Георгий Лыткинлон гижод-небогъяс. Радейтіс ас му, совмодіс коми культура // Йолога. 1997. №50.

Плосков И. Радейтіс ас му, совмодіс коми культура // Йолога. 1997. №50. (Декабрь). Пер. загл.: Любил свою родину, развивал коми культуру.

Плосков И. П.И.Савваитов и Г.С.Лыткин – просветители Коми // Север. 1998. №5. С. 137-139.

Плосков И. Георгий Лыткинлӧн поэзия (поэзия Георгия Лыткина) // Войвыв кодзув. 1999. №6. С. 77-80.

Плосков И., Мартынов В.И. «Олан–вылан туйод…» (Г.С.Лыткин) // Мартынов В.И. Перымса Стефансянь миян нэмодз. Коми литературалызь торытья да талунъя лист бокъяс восьтігон. Сыктывкар, 1997. С. 46-53.

Плосков И., Цыпанов Е. Георгий Лыткин – коми культура сомодысь // Войвыв кодзув. 1991. №10. С. 71-72.

Плосков И., Цыпанов Е. Ӧнӧдз на тӧдчана (И сейчас востребована кн. Г.С.Лыткина) // Коми му. 1999. 14 августа.

Попов Д. Отзыв о книгах Г.С.Лыткина // Вологодские епархиальные ведомости. 1904. №5.

Сангаджиева В.Б. Рукопись «История калмыцких ханов» в переводе коми учёного Г. Лыткина // География Республики Коми: прошлое, настоящее, будущее. Материалы III Республиканской научно-практической конференции 10 -11 декабря 2015 г. г. Сыктывкар. Сыктывкар: Коми РО РГО, 2016. (Электронное издание). С. 141-145.

Сивкова А. Подвижник просвещения // Дым Отечества. 2010 год. Сыктывкар, 2014. С. 62-65. Фото. То-же: Дым отечества / Республика. 2010. 19 июня.

Старцев А.А. Несколько слов о Г.С.Лыткине // За новый Север. 1936. 10 августа

Туркин А. Медводдза коми ученӧй-филолог (Первый коми ученый-филолог: К 140-летию со дня рождения) // Югыд туй. 1975. 20 мая.

Туркин А.И. Лыткин Георгий (Юрий) Степанович // Коми язык: энциклопедия. М., 1998. С. 243-246.

A // aA ef[

Туркин А.И. Лыткин Георгий (Юрий) Степанович // Республика Коми: энциклопедия. Сыктывкар, 1999. Т.2. С. 239.

Федорова А.Г. Г.С.Лыткин // И.А.Куратов: очерк жизни и творчества. Сыктывкар, 1975. С. 58-59.

Чеусов А. Г.С.Лыткин (К 88-ой годовщине рождения) // Коми му. 1924. Вып. 4-5. С. 42-44.

Цыпанов Е. Егуш // Коми му. 1999. 2 марта. Пер. загл.: Георгий Лыткин.

Цыпанов Е., Плосков И. Небоглы – быдса нэм // Югыд туй. 1990. 27 октября. Пер. загл.: Книге – целый век.

Цыпанов Е., Плосков И. Георгий Лыткин - коми культура совмодысь (Георгий Лыткин - подвижник коми культуры) // Войвыв кодзув. 1991. Вып.10. С. 70-72.

Цыпанов Е., Плосков И. Дасьтылітодчана небог, сиис велодчысъяслы // Иолога. 1999. №17. Пер. загл.: Издал значительный труд, посвятив ученикам.

Чеусов А.А. К зыряноведению // Этнографическое обозрение. 1904. №11. С. 158.

Чеусов А.А. О Георгии Степановиче Лыткине // Коми му. 1924. №4-6. С. 43-44.

Чеусов А.А. Г.С.Лыткин // Удж. 1921. 8 мая; Югыд туй. 1924. 1 апреля.

1889 - 1890 г.г.

Ф.Н. Чернышев - геолог, *О.А.Баклунд* - астроном, *Н.И.Лебедев* - горный инженер, *Д.Г.Сергеев* - топограф. В 1890 году к членам экспедиции присоединился ботаник *Н.П.Жиляков*. Экспедиция проводилась на средства отпущенные Геолкому Министерством государственных имуществ. На средства РГО к экспедиции был прикомандирован этнограф *Ф.М.Истомин*. Выбор Ф.М. Истомина был обусловлен не столько тем, что он был известный исследователь, сколько тем, как особо было отмечено в журнале заседания отделения этнографии, «что облегчение своей задачи он надеется найти в том, что род его происходит от поселившихся на Ижме новгородцев, и что отец его, архангелогородский местный писатель, и дед, печорский миссионер, пользовались в свое время в Печорском крае большой известностью и уважением» // Журнал заседания Отделения этнографии ИРГО от 3 ноября 1889 г. // Изв. ИРГО. 1889. Т. 25. Вып. 3. С. 45–46.





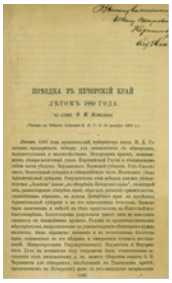

Ф.Н. Чернышев О.А.Баклунд

A // aA ef[

Экспедиция работала на Тиманском кряже. Была изучена тектоника и геологическое строение Тиманского кряжа, проведены стратиграфические исследования. Часть отчета посвящена исследованию нефти.

Доклад старшего геолога Чернышева по поводу возбужденного г. Архангельским губернатором ходатайства о геологическом исследовании Печорского края // Известия Геолкома. 1888. Т.7. №9. С. 129-133.

Баклунд О. Предварительный отчет об астрономических работах Тиманской экспедиции летом 1889 года // Изв. Геолкома. 1889. Т.8. №9-10. С. 233-250.

Жиляков Н.П. Сведения о путешествии по Тиману // Отчет РГО за 1890 г. 1891. С. 28-30.

Жиляков Н.П. О древесной растительности в северной части Архангельской губернии // Лесной журнал. 1892. Вып.5. С.533-535; Вып.6. С. 594-595.

Истомин Ф.М. Предварительный отчет о поездке в Архангельскую губернию летом 1884 г. // Изв. РГО. 1885. Т. 20. Вып. 5. С. 562–571.

Истомин Ф.М. Сообщение об экспедиции Ф.М. Истомина в Архангельскую губернию // Правительственный вестн. 1885. № 171.

Истомин Ф.М. О рукописных находках в Архангельской и Олонецкой губерниях // Изв. РГО. 1886. Т. 22. Вып. 5. С. 593–596.

Истомин Ф.М. О свадебных обрядах Архангельской губернии // Изв. ИРГО. 1886. Т. 22. Вып. 2.

Истомин Ф.М. Предварительный отчет о результатах экспедиции для собирания русских народных песен с напевами // Изв. РГО. 1887. Т. 23. Вып. 1. С. 35–51.

Истомин Ф.М. Поездка в Печорский край летом 1889 г. // Изв. ИРГО. 1890. Т. 26. С. 142–179.

Истомин Ф.М. Сообщение Ф.М. Истомина о Печорском крае // Московские ведомости. 1890. № 315. С. 3–4.

Истомин Ф.М. Предварительный отчет о поездке в Печорский край летом 1889 г. // Изв. РГО. 1890. Т .26. Вып. 6. С. 432–459.

Истомин Ф.М. О религиозном состоянии обывателей Печорского края // Церковные ведомости. Прибавления. 1890. № 19. С. 607–617.

Истомин Ф.М. Об этнографическом изучении Печорского края // Тр. VIII Съезда русских естествоиспытателей и врачей. СПб. 1890.

Истомин Ф.М. О религиозном состоянии обитателей Печорского края // Церковные ведомости. 1891. Вып. 27-28.

Истомин Ф.М. Обращение в христианскую православную веру язычествовавших самоедов Канинской, Тиманской и Большеземельской тундры // Церковные ведомости. 1891. Вып.38-39.

Истомин Ф.М. О причитаниях и плачах, записанных в Олонецкой и Архангельской губ. // Живая старина. Вып. 3.

Истомин Ф.М. 1894. Отчет об экспедиции для собирания русских народных песен с напевами в 1894 г. // Изв. ИРГО. 1892. Т. 31. С. 58–602.

Биография и библиография Ф.М.Истомина приведена: Биограф. словарь профессоров и преподавателей Императорского Санкт-Петербургского университета (1869-1894). Т. 1. С. 281-285.

Истомин Ф.М., Ляпунов С.М. 1894. Отчет об экспедиции для собирания русских народных песен с напевами в 1893 г. // Изв. РГО. Т. 30. Вып. 3. С. 331–354.

A // aA ef[

Лебедев, Н. Верхнесилурийская фауна Тимана // Тр. Геолкома. Т.X II. № 2. СПб: Картографический магазин А. Ильина, 1892. 56 с.

Чернышев, Ф. Н. Некоторые данные о минеральных богатствах севера Европейской России // Горный журнал. 1889. Т. 2. С.116-122.

Чернышев Ф.Н. Тиманские работы, произведенные в 1889 г. (Предварительный отчет) // Изв. Геолкома. 1890. Т. 9. Вып. 2. С.4;

Чернышев Ф.Н. Геологические работы произведенные в 1890 г. в северной части Тиманского кряжа // Горный журнал. 1891. Т.2. С. 355-359.

Чернышев Ф.Н. Доклад о работах Тиманской экспедиции в 1889 г. // Зап. Минералог. общества. 1891. Т. 2. С. 28.

Чернышев Ф.Н. Тиманские работы произведенные в 1890 г. (предварительный отчет) // Изв. Геолкома. 1891. Т.10. Вып. 3, 4.

Чернышев Ф.Н. Новоземельская экспедиция 1895 года // Изв. РГО. 1896. Т.32. Вып.1. С. 1-26.

Чернышев Ф.Н. Дневник Тиманских работ в переработке Паффенгольца. Архив ЦНИГРИ (данные М.Б.Едемского).

Чернышев Ф.Н. Дневники Тиманской экспедиции 1890 г. Архив ЦНИГРИ (данные М.Б.Едемского).

Чернышев, Ф. Н. Отзыв о целесообразности производства распоряжением и средствами казны глубокого бурения в Ухтинском нефтяном районе, с целью выяснения степени нефтеносности этого района в промышленном отношении // Известия Геолкома. 1908. Т. 27. № 10. С. 261-265.

Чернышев, Ф. Н. О нефтеносности Ухтинского района / Ф. Н. Чернышев // Известия Геологического комитета. 1913. Т. 32. № 4. С. 65

Чернышев Ф.Н. Отзыв относительно продолжения буровых разведочных работ по р.Ухте средствами казны // Известия Геолкома. 1913. №4.

Чернышев Ф.Н. Орографический очерк Тимана // Труды Геологического комитета. 1915, XII, №1.

Аммониты из сборов Чернышева обработал Д.Н.Соколов:

Соколов Д.Н. К аммонитовой фауне Печорской юры // Тр. Геолкома. 1912. Вып. 76. (Новая серия) 65 с.

Отчет РГО за 1889 г. СПб., 1890 (Сообщение о работе Ф.М.Истомина. С. 34-35, сообщение о работе О.А.Баклунда. С. 36-40).

Феодосий Николаевич Чернышев. 160 лет со дня рождения // Этнокультурный календарь Республики Коми. Июнь 2016-2017. Сыктывкар, 2016. С.45.

Анисимов Ю. О. Академик Феодосий Николаевич Чернышев (к 100-летию со дня рождения) // Нариси з історії техніки. К.: Изд-во АН УРСР, 1956. В. 3.

Анисимов Ю.А., Оноприенко В.И. Феодосий Николаевич Чернышев: 1856-1914. М.: Наука, 1985. 304 с.

Архипова Н.П., Ястребов Е.В. Ф.Н.Чернышев и его заслуги в изучении геологии Южного Урала // Как были открыты Уральские горы: Очерки по истории открытия и изучения природы Урала. Свердловск, 1990. С. 137-140.

Баклунд О.А. // Венгеров С.А. Критико-биограф. словарь русских писателей и ученых. СПб, 1891. Т.2. С. 66-69.

A // aA ef[

Баклунд Оскар Андреевич (Биограф.очерк) // Биограф. словарь деятелей естествознания и техники. М.: Изд-во БСЭ, 1953. Т.1. С. 41.

Белопольский А.А. Оскар Андреевич Баклунд (1846-1916). Некролог // Изв. Императорской академии наук. 1916. Сер. 6. Т. 10. №13.

Дмитрий Григорьевич Сергеев (некролог) // Изв. Геолкома. 1893. Т. 12. №8-9. С. 13-16.

Карпинский А. П. Феодосий Николаевич Чернышев // Известия Академии наук. 1914. № 2.

Карпинский А. П., Речь, посвященная характеристике Ф. Н. Чернышёва как геолога // Материалы для геологии России. 1916. т. XXVIII.

Колчинский И. Г., Корсунь А. А., Родригес М. Г. Астрономы. Биографический справочник. Киев: Наукова думка, 1977.

Материалы для биографического словаря действительных членов имп. Ак.наук. П., 1915. Ч.1 (Баклунд О.А.).

Наливкин Д. В. Феодосий Николаевич Чернышев // Люди русской науки. М.-Л., 1948. Т. 1.

Оноприенко В.И. Зов высоких широт: Северные экспедиции Ф.Н.Чернышева. М., 1989. 221 с.

Оноприенко В.И. Полярные одиссеи // Геологи на Крайнем Севере. М., 1990. С. 5-35.

Памяти Феодосия Николаевича Чернышева // Известия Геолкома. 1914. Т. 33. № 1.

Паршуков В. Тиманская экспедиция академика Чернышева (найдены новые документы об истории освоения Севера) // Парма. 1994. Вып. 3-4. С. 78-81.

Паршуков В. Тиманская экспедиция академика Чернышева (найдены новые документы) // Красное знамя. 1994. 8 сентября.

Паршуков В.Ф., Юшкин Н.П. «Оказать законное содействие» // Известия общества изучения Коми края. Сыктывкар, 2004. №1. С. 4-16.

Перна Э. Я., Труды Ф. Н. Чернышёва в области географии Урала // Известия РГО. 1914.

Рябинин А., Академик Феодосий Николаевич Чернышев // Природа. 1939. №7.

Силин В.И. Экспедиция под руководством Ф.Н.Чернышева на Тиман // Очерки по истории географических исследований на территории Коми края. Сыктывкар, 1996. Ч.1. С. 60-64.

Силин В.И. Славная династия Истоминых // Очерки по истории географических исследований на территории Коми края. Сыктывкар, 1996. Ч.2. С. 48-55.

Силин В.И. Инициативы Русского географического общества по сохранению песенного наследия русского народа // Очерки по истории географических исследований на территории Коми края. Сыктывкар, 1996. Ч.2. С. 55-60.

Силин В.И. Шведские ученые и Коми край // Очерки по истории географических исследований на территории Коми края. Сыктывкар, 2003. Ч.4. С. 69-71.

Толмачёв И. П., Труды Ф. Н. Чернышёва по географическому изучению севера России // Известия РГО. 1914. т. L. в VIII.

Потолицын В. В глубине Тимана // Красное знамя. 1974. 1 февраля.

Предтеченский А. В., Кольцов А. В. Из истории Академии наук в период революции 1905-1907 годов // Вестник АН СССР. 1955. № 3. С. 84.

Пэрн Э.Я. Труды Ф.Н.Чернышева в области географии Урала // Известия РГО. 1914. Т.50. Вып. 8. С. 445-454.

Толмачев И.П. Труды Ф.Н.Чернышева по географическому изучению Севера России // Изв. РГО. 1914. Т. 50. Вып. 8. С. 437-443.

A // aA ef[

Юшкин Н., Паршуков В. Честь имею покорнейше донести (о экспедиции Ф.Н.Чернышева) // Вестник Института геологии Коми НЦ УрО РАН. 2000. №3. С. 3-5.

Феодосий Николаевич Чернышев: Библиограф. указатель и материалы к биографии. Л., 1961. 348 с.

1889-1909 гг.

В районе *р.Ухты* проводились разведочные работы на нефть частными капилистами: *Галиным, Вангелем, Абаковским, Волковым, Вороновым, Гансбергом.*

Гансберг А.Г. Печорская нефть. М., 1904. 20 с.

Гансберг А.Г. Об Ухтинском районе // Нефтяное дело. 1909. Вып.10. С. 38-39.

Гансберг А.Г. Ухтинское нефтяное месторождение // Нефтяное дело. 1909. Вып.11. С. 8-11.

Кочурин Н.Н. Уроки покорения Севера. М., 1998. 402 с.

Кремс А.Я. Нефть и газ в Коми АССР. Сыктывкар, 1968. 40 с.

Лисичкин С.М. Очерки по истории развития отечественной нефтяной промышленности. М., 1954.

Нефть и газ Коми АССР: сборник документов и материалов. Сыктывкар, 1979. 230 с.

Об Ухтинской нефти // Изв. АОИРС. 1909. Вып. 4. С. 55.

Положение дел на Ухте (Из доклада инженера А.Г.Гансберга нефтепромышленному товариществу А.Г.Гансберг, А.П.Корнилов и К. от 21 апреля 1910 г.). Архангельск,1910. №175.

Трубачев Ф.М. Труженник Ухты А.Г.Гансберг // Вычегодский край в истории России. Сыктывкар, 1994. С. 69-70.

Ухтинская нефть (сообщение) // Изв. АОИРС. 1910. Вып.13. С. 63-64.

Об Ухтинских делах // Изв. АОИРС. 1911. Вып.7. С. 598-599.

Об Ухтинской нефти (сообщение) // Изв. АОИРС. 1912. Вып.15 С. 710-111.

Пинхенсон Д.М. Пермский биржевой комитет и Ухтинская нефть // На Западном Урале. Пермь, 1956.

Попов Н.В. "Ухта" в нефтяных ее богатствах на Севере России. Вологда, 1909. 69 с.

Пробст А.Е. Из истории добычи и переработки нефти на Ухте // Летопись Севера. 1957. Т.2. С. 176-187.

Ильин В. Как это было... // Республика. 1995. 30 июня.

Ш-ій А.О.Исторические сведения о добывании нефти в Печерском крае Архангельск, 1908. 22 с.

1890 г.

Шокальский Ю.М. проследовал по реке *Вычегде* от устья до *Северной Кельтмы.* Экспедиция была направлена с целью решить вопрос о возможности водного пути из Архангельска в Западную Сибирь. Для историко-географа большое значение имеют заметки и статьи Ю.М.Шокальского о работах многих конкретных геологов и географов на территории Коми края: Е.С.Федорова и П.П.Иванова, Ф.М.Истомина, П.И.Крузенштерна, Р.Джаксона, М.Е.-Жданко, А.Ф.Шидловского, М.В.Ломоносова, Б.М.Житкова, Г.И.Танфильева, С.Г.Григорьева.

A // aA ef[







Шокальский Ю.М. Шокальский Ю.М. Герасимов А. П.

Шокальский Ю. Семен Дежнев и открытие Берингова пролива // Известия РГО. Спб.,1898. Т.XXXIV. Вып.IV.

Шокальский Ю. Данные об условиях плавания Беринговым морем и далее на Запад Северным Ледовитым океаном до устья р. Лены // Записки по гидрографии. Спб., 1909, вып. XXX.

Шокальский Ю. М. Краткий очерк главнейших полярных экспедиций (1868—1899 г.). СПб.: тип П. О. Яблонского, 1900. 59 с.

Шокальский Ю. М. Океанография. Пг.: тип. А. Ф. Маркс, 1917. XIV. 614 с.

Шокальский Ю. М. Из истории географии. М.; Л.: Гос. изд-во, 1926. 86 с. (Очерки по истории естествознания).

Шокальский Ю. М. Французская океанография. Л.: Ленгострансиздат, 1933. 360 с.

Шокальский Ю. М. Автобиография // Землеведение. 1940. т. 1. С. 16-18.

Ю. М. Шокальский (1856-1940; некролог) // Вестник Академии наук. 1940. № 6.

Шокальский Юлий Михайлович // Записки по гидрографии. 2007. № 270. С. 76-79.

В энциклопедии Брокгауза-Ефрона Ю.М.Шокальским написаны следующие статьи касающиеся Северо-Востока европейской России: Вишера, Вологда, Вологодская губерния, Вочь, Вымь, Вычегда, Кара, Карский пролив (или ворота), Карское море, Кельтма Северная, Ковда, Ковд-озеро, Кожа, Кокшеньга, Луза, Мезенский залив, Мезень (река и город), Мылва (Северная и Южная), Новая Земля, Пеза, Сольвычегодский уезд, Уральский хребет, Устьсысольск и Устьсысольский уезд.

Святловский Е.Е. Библиография трудов Ю.М.Шокальского // Памяти Шокальского. М.-Л., 1946. Т.1. С. 233-349.

Памяти Ю.М.Шокальского: Сборник статей и материалов. М.-Л., 1946. Ч.1. 375 с.

Географич. Сборник. №12. Научная сессия, посвященная памяти Ю. М. Шокальского (1856—1956). М.-Л., 1957.

Андреева Е. В., Ю. М. Шокальский - океанограф, метеоролог, географ. Л., 1956.

Берг Л.С. Памяти Ю.М.Шокальского (1856-1940) // Известия ВГО. 1940. Т.72. Вып.6. С. 709-712.

Берг Л.С. Работы Ю.М.Шокальского в области истории географической науки // Памяти Юлия Михайловича Шокальского: Сб. статей и материалов. Ч.1. М.-Л.: АН СССР, 1946. С. 197-199.

Богданов В. В., Юлий Михайлович Шокальский, его жизнь и научная деятельность (1856-1940) // Землеведение. 1940. т. I.

Борзов А. А., Профессор Ю. М. Шокальский. М, 1936.

Герасимов А. П. Юлий Михайлович Шокальский и Всесоюзное географическое общество // Памяти Юлия Михайловича Шокальского: Сб. ст. и материалов. М.- Л., 1946. Ч. 1. С. 127—135.

A // aA ef[

Григорьев С. В. Биографический словарь. Естествознание и техника в Карелии. Петрозаводск: Карелия, 1973. С. 244—245.

Дмитриева А. А. Юлий Михайлович Шокальский. Л.: Изд. Ленингр. ун-та, 1969. 39 с.

Дремлюг В.В. Роль Ю.М.Шокальского в деле исследования полярных стран и освоения Северного морского пути // Ученые записки Высшего арктического морского училища им. Адм. С.О.Макарова. 1954. Вып.5. С. 5-33.

Ермолин Б.В. Юлий Михайлович Шокальский (1856-1940) // Календарь знаменательных дат. 1991 год. Архангельск, 1991. С. 77-79.

Иванова Е. Н. Педагогическая деятельность Ю. М. Шокальского // Памяти Юлия Михайловича Шокальского: Сб. ст. и материалов. М.- Л., 1946. Ч. 1. С. 206—208.

Из летописи уездного города Чердыни // Чердынский край. Издание Общества изучения Чердынского края и музея. 1928. Вып. 3. С. 10-16.

Кононович А.А., Силин В.И. Исследования Ю.М.Шокальского в Коми крае (К 160-летию со дня рождения) // Геолого-археологические исследования в Тимано-СевероУральском регионе. Т.XIX. Сыктывкар, 2016. С. 11-18.

Лактионов А.Ф. Ю.М.Шокальский (некролог) // Проблемы Арктики. 1940. №4. С. 98-102.

Матусевич Н. Н., Почётный академик Ю. М. Шокальский // Природа. 1940. №8.

Молявко Г. И., Франчук В. П., Куличенко В. Г. Геологи. Географы: Биографический справочник / Отв. ред.: И. А. Федосеев, Е. Ф. Шнюков; Рецензенты: Р. А. Заездный, Е. К. Лазаренко. Киев: Наукова думка, 1985. С. 302-303.

Орлов Б. П. Юлий Михайлович Шокальский и Всесоюзное географическое общество // Памяти Юлия Михайловича Шокальского: Сб. ст. и материалов. М.; Л., 1946. Ч.1. С. 135—442.

Померанцев П. Крупнейший географ Советской страны // Морской сборник. 1940. № 5.

Силин В. Исследования Шокальского в Коми крае // Парма гор. 1994. 5 марта.

Силин В.И. Исследования Ю.М.Шокальского в Коми крае // Очерки по истории географических исследований на территории Коми края. Сыктывкар, 1996. Ч.1. С. 71-73.

Хатанзейский Н. Шокальский в Коми крае // Красное знамя. 1963. 23 ноября.

Чаянов С. К. Юлий Михайлович Шокальский в Воронеже: (1911—1921 гг.) // Известия ВГО, 1963, т. 95, вып. 2, с. 180—183.

Шокальская З. Ю. Жизненный путь Ю. М. Шокальского (по данным семейного архива и личным воспоминаниям) // Памяти Юлия Михайловича Шокальского: Сб. ст. и материалов. М.; Л., 1946. Ч.1. С. 9-108.

Шокальская З. Ю. Жизненный путь Ю.М. Шокальского. М., 1960.

Центкевич А., Центкевич Ч. Завоевание Арктики. М., 1956. С.366—388.

1890 г.

Случевский К.К. – чиновник путешествовал от Вологды до Сольвычегодска. В 1884 и 1885 гг. сопровождал Великого князя Владимира Александровича по Северным губерниям.

A // aA ef[

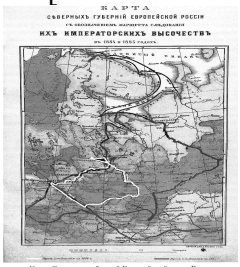

Карта Северных губерний Европейской части России с обозначением маршрута путешествия 1884–1885 гг.

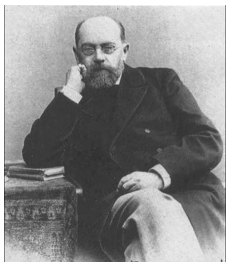

К.К.Случевский



В.А.Романов

Случевский К.К. По Северу России. Т. 1. СПб., 1886.

Случевский К.К. По Северо-западу России. СПб., 1887.

Случевский К.К. По Северу России. Спб., 1888.

Случевский К.К. С.Вологды. 19 июля (От нашего корреспондента) // Московские ведомости. 1890. №201. 23 июля.

Случевский К.К. От Вологды до Устюга (Письмо с дороги) // Московские ведомости. 1890. №219. 10 августа.

Случевский К.К. По реке Вычегде. Письмо с дороги // Московские ведомости. 1890. №226. 17 августа.

Три письма с дороги: северный вояж поэта и чиновника К.К.Случевского / Публикация А.Нелихова // Русский Север – 2017. Проблемы изучения и сохранения историко-культурного и природного наследия. Сб. мат-лов конф. Тотьма-Вологда, 2017. С. 199-208.

1890 г.

Виталий. Скит на Югорском Шаре. (Из записок настоятеля Веркольск. монастыря, Арханг. губернии, игумена Виталия) // Архангельские епархиальные ведомости. 1891 № 1,2. С. 5-22.

1890 г.

Ш.Рабо - французский географ, А.К.Баянусь - студент, Е.А.Попов - урядник. Французский исследователь проводил общее описание местности, этнографические и географические исследования.

Rabot Ch.A. Travers la Russie boreale. Paris, 1894. 320 s.

Rabot (1856-1944) / Deney C. // Acta geogr. (Fr). 1995. N103. S. 47-51.

Бессонов. Поездка по Вологодской губернии в Печорский край к будущим водным путям на Сибирь. СПб., 1909. 232 с.

Из летописи уездного города Чердыни // Чердынский край. Издание Общества изучения Чердынского края и музея. 1928. Вып. 3. С. 10-16.

Колипов П.И., Мелехина В.В., Подорова И.Е., Силин В.И. Иностранные исследователи европейского Севера // Сборник научных работ студентов и аспирантов. Сыктывкар, 2010. С. 208-214.

Попов В. Как коми урядник Франции служил // Республика / Дым Отечества. 2001. 17 февраля. То-же: Дым Отечества 2000-2001 годы. Сыктывкар, 2008. С. 304-309. Фото.

1890?

Ильинский П. Поездка на Печору. (Из дневника епарх. миссионера) // Архангельские епархиальные ведомости. 1892. № 12. С. 197-202; № 14. С.247-253; № 16. С.300-307; № 20. С. 393-401. Автор - священник Архангельской епархии. 90-е гг. Осмотр школ и церквей в

A // aA ef[
Печорском уезде Архангельской губернии. Путь из Пинеги в село Усть-Цильму. История села. Беседы со старообрядцами. Окрестные деревни.

1890-1891 гг.

Л.И.Лутугин, *А.А.Вознесенский* участвовали в работе экспедиции по заданию РГО в бассейнах р.р. *Луза, Кобра, Сысола, Вычегда*, *Локчим, С.Кельтма, Нем.* Были проведены географические и геологические исследования, описан характер рельефа, отмечены железные руды и серный колчедан.

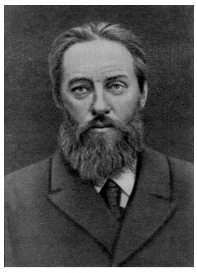
Л.И. Лутугин


А.А. Борисяк

Лутугин Л.И. Доклады о геологических и географических исследованиях 1890 и 1891 г.г. в районе р.Сысолы // Изв. РГО. 1891. Т. 27. С. 538; 1892. Т. 28. С. 608-610.

Лутугин Л.И. Геологические исследования Волжско-Северодвинских водоразделов, произведенные в 1890-1891 гг. // Зап. Минералог. общества. 1924. Сер.2. Ч. 3. Вып.1. С.43-78.

Александров В. Леонид Лутугин. Киев, 1975. 319 с.

Борисяк А.А. Памяти Л.И.Лутугина // Изв. Геолкома. 1915. Т. 34.

Ивановский С. Р., Леонид Иванович Лутугин (1864-1915). М., 1951.

Леонид Иванович Лутугин (к 100-летию со дня рождения) // Уголь. 1964. Вып.3. С.70-71.

Новик Е.О., Пермяков В.В., Коваленко Е.Е. История геологических исследований Донецкого каменноугольного бассейна (1700-1917). Киев: Изд-во АН СССР, 1960. 532 с.

Худяев И. Мезозойские осадки в районе р. Сысолы (по коллекции Л.И.Лутугина) // Изв. Геолкома. 1927. Т.46. Вып.5. С. 497-523.

Яворский В.И. Леонид Иванович Лутугин и его методика геологических исследований. Новосибирск, 1956. 70 с.

Яворский В. И. Леонид Иванович Лутугин // Очерки по истории геологических знаний. Вып.19. Л., 1978.

1891 г.

А.И.Якобий проводил исследования в *Канинской тундре.* В 1890 проехал по Канинской тундре с целью изучения жизни ненцев, природы, климата, экономики края, состояния медицины и ветеринарии. Материалы поездок касались самых различных вопросов состояния обследованного района, климатических условий, водных источников, быта и условий жизни населения и всего того, что могло повлиять на распространение инфекций.

A // aA ef[



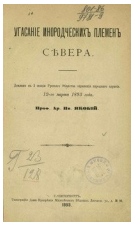



А.И.Якобий

Якобий А.И. Поездка в Канинскую тундру летом 1890 года // Тр. Общества естествознания при Казанском универси тете. 1891. Т.23. Вып.1. С. 1-79.

Угасание инородческих племен Севера : Доклад в 1 Секции Русского общества охранения народного здравия 12 марта 1893 г. / Проф. Ар. Ив. Якобий. С.-Петербург : Тип. Дома призрения малолетних бедных, 1893. 68 с.

Якобий А.И. О миссионерском стане в стране Надыма и о возможной постановке христианской миссии в странах русского инородческого севера // Тобольские епархиальные ведомости. 1895 г. № 7–8. С. 129–147; № 10. С. 177–186; № 11. С. 193–205. № 12. С. 215–223.

Якобий А. И. Угасание инородческих племен Севера // Тобольские епархиальные ведомости. 1894. № 14. С. 234.

Якобий А.И. Остяки северной части Тобольской губернии // ЕЖГМ. Вып.4. (1895), 1896; Вып.6. (1898), 1899.

Альбицкий В.Ю., Гурылева М.Э., Амиров Н.Х. и др. Казанский государственный медицинский университет (1804-2004 гг.). Заведующие кафедрами и профессора. Биографический словарь. Казань: Магариф, 2004. 472 с.

Рощевская Л.П., Коновалова Е.Н. Научные сообщества России. Исследования Северного приуралья в XVII – начале XX в. Сыктывкар, 2012. С. 111.

Седякина М.В., Силин В.И. Один из первых исследователей полуострова Канин – Аркадий Иванович Якобий // Геолого-археологические исследования в Тимано-СевероУральском регионе. Т.XIX. Сыктывкар, 2016. С. 5-11.

Шпачков В. Три брата – три таланта // Медицинская газета. 2013. 6 декабря.

1891 и 1895 гг.

На *Новой Земле* проводил ботанические исследования *Экстам.*

Известия РГО. 1897. Т.33. Вып.6. С.45.

1892 г.

Г.И. Танфильев работал в *Малоземельской тундре*. Экспедиция была снаряжена на средства Министерства государственных имуществ. Изучалось географическое распространение лесов, был описан растительный покров тундры, определены причины отступания лесов.

A // aA ef[

Танфильев Г.И. По тундрам Тиманских самоедов летом 1892 года // Изв. РГО. 1894. Т.30.



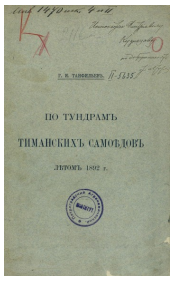

Г.И. Танфильев

Танфильев Г.И. Сообщение о северной границе лесов в Архангельской губернии // Тр. Санкт-Петербургского общества естествоиспытателей. 1894. Т.29.

Танфильев Г.И. О рыбных и звериных промыслах в водах Мезенского и Печорского края // Вестник рыбопромышленности. 1896. №2, 3. С. 53-74.

Танфильев Г. И. Физико-географические области Европейской России. СПб. : Тип. В. Демакова, 1897. 30 с.

Почвенная карта Европейской России, составленная по почину и плану проф. В. В. Докучаева П. М. Сибирцевым, Г.И. Танфильевым и А. Р. Ферхминым под наблюдением Ученого комитета Министерства земледелия и государственных имуществ. Масштаб 1:2 520 000. СПб.: изд. Деп. земледелия, 1901. 1 цв. л.

А. Р. Ферхмин и Г. И. Танфильев. Краткий объяснительный текст к почвенной карте. — СПб., 1902.

Танфильев Г. И. Значение работ В.В. Докучаева для ботанической географии России // Почвоведение. 1903. № 4. С. 423-426; То же // Географические работы. М.: Географгиз. 1953. С. 656-659.

Танфильев Г.И. Пределы лесов в Полярной России по исследованиям в тундре Тиманских самоедов. Одесса, 1911. 287 с.

Танфильев Г.И. Самоеды // Европейская Россия. М., 1913. С. 36-41.

Танфильев Г.И. Полярные страны // Природа. 1913.

Танфильев Г.И. Критический реферат перевода «Путешествия в Северные страны» Деламартиньера (Перервод, объяснения, примечания В.Н.Семенкович. Изд. Моск. Археолог. Института. 1911) // Изв. Одесского библиограф. Общества. 1914. Т.11. Вып.8.

Танфильев Г. И. География России. Одесса : Гос. изд-во Украины. Ч.1. Введение. История исследования. Учреждения и издания. Картография. 1916. 212 с. ; Ч. 2. Вып. 1. Рельеф Европейской России и Кавказа. 1922. 343 с. ; Ч. 2. Вып. 2. Рельеф Азиатской России. 1923. 334 с. ; Ч. 2. Вып. 3. Земной магнетизм. Климат. Реки. Озера. 1924. 326 с.

Танфильев Г.И. Географические работы / Вступ. и ред. С.Т.Белозорова. М., 1953.

Гавриил Иванович Танфильев, 1857—1928: биобиблиогр. указ. / сост. и вступ. ст. А. Л. Драголи. Одесса: Гос. науч. б-ка, 1977. 70 с.

Базилевская Н. А., Мейер К. И., Станков С.С. Щербакова А. А. Выдающиеся отечественные ботаники. М.: Учпедгиз, 1957. С. 167-174.

A // aA ef[

Белозоров С. Т. Памяти знаменитого ботаника-географа (К десятилетию со дня смерти Гавриила Ивановича Танфильева) // Советская Ботаника. 1938. № 4-5.

Белозоров С.Г. Гавриил Иванович Танфильев. М.: Географгиз, 1951. 192 с.

Белозоров С.Г. Г. И. Танфильев и его географические труды // Танфильев Г.И. Географические работы. М., 1953. С. 3-22.

Белозоров С.Т. Выдающийся почвовед-докучаевец (К 25-летию со дня смерти Г.И.Танфильева) // Почвоведение. 1953. Вып.1. С. 53-60.

Белозоров С.Т. Значение трудов Г.И.Танфильева для развития отечественной науки // Изв. ВГО. 1954. Т.86. Вып.3. С. 264-271.

Белозоров С. Выдающийся ученый-географ Г.И.Танфильев. Одесса, 1957. 42 с.

Берг Л.С. Гаврила Иванович Танфильев // Природа. 1923. Вып.10.

Берг Л.С. Гавриил Иванович Танфильев (1857-1928) // Природа. 1928. Вып.10. С. 859-868.

Борзов А.А. Г.И. Танфильев // Почвоведение. 1928. №1-4.

Дохтуровский В.С. Профессор Г.И.Танфильев // Торфяное дело. 1928. №10. С. 338.

Клементов Л.В. Гавриил Иванович Танфильев // Землеведение. Т. XXXI. Вып.1.

Клементов Л.В. Памяти Гавриила Ивановича Танфильева // Вісник Одесько Колис Краезнавства при УАН. Одесса, 1929. №4-5.

Кузнецов Н.И. Памяти Г.И.Танфильева // Изв. Главного Ботанического сада СССР. 1929. Т. 28. Вып. 1-2.

Лебедев В.Б. Гавриил ИТванович Танфильев // Зап. Одесского общества естествознания. Одесса, 1928. Т.11.

Липшиц С. Танфильев Гавриил Иванович // ВОЗ. 1946. Т.53.

Мигунова Е. С., Гладун Г. Б. Гавриил Иванович Танфильев — выдающийся отечественный естествоиспытатель (к 150-летию со дня рождения) // Лесоведение. 2008. № 4. С. 78

Силин В.И. Исследования Г.И.Танфильева на Печорском Севере // Очерки по истории географических исследований на территории Коми края. Сыктывкар, 1996. Ч.2. С. 32-37.

Сочава В.Б. К истории географии и геоботаники (По поводу десятилетия со дня смерти Г.И.Танфильева) // Ученые записки ЛГПИ им.А.И.Герцена. 1939. Т. XXXII.

Танфильев Г. И. : Географические работы / сост., вступ. ст. и примеч. С. Т. Белозорова. М.: Географгиз, 1953. 676 с.

Доктуровский В.С. Ботанико-географические особенности Русского Севера (по поводу работы Г.И.Танфильева "Пределы лесов полярной России, 1911) // Изв. АОИРС. 1912. Вып. 6. С. 237.

1892 г.

А.А. Сыромятников - (купец, организатор и спонсор экспедиции), П.Подревский, И.В.Гурский, А.К.Баянусь, М.К.Кокшаров, А.А.Андреев, Мухин исследовали *Полярный Урал.* Приведены географические и геологические сведения.

Горский И.В. Поездка на Северный Урал // Ежегодник Тобольского губернского музея. Тобольск, 1893. Вып.1. С. 1-69.

A // aA ef[

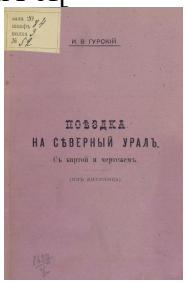



Подревский Н. Поездка на Северный Урал летом 1992 г. (Составил по дневникам Сыромятникова и Андреева с приложением карты путешествия из с. Мужель через Урал на Б. Харуту). М., 1895. 211 с.

Силин В.И. История одного проекта // Север. 2000. Вып.7. С. 140-141.

Силин В.И. История одного проекта // Очерки по истории географических исследований на территории Коми края. Сыктывкар, 1996. Ч.2. С. 29-32.

1892 г.

Тронтхейм А.И. - тобольский мещанин. Доставил ездовых собак Фритьофу Нансену, путешествующему на судне "Фрам", по поручению барона Э.А.Толя. Экскурсия была описана в книге А.А.Крылова.

Силин В.И. Золотая медаль от норвежского короля // Турист: Вестник детско-юношеского туризма в России. 1997. Вып.4 (ноябрь-декабрь). С. 25.

Силин В.И Большая экспедиция Фритьофа Нансена // Дым Отечества. 1996-1997 годы. Сыктывкар, 2006. С. 203-205. То-же: Дым Отечества / Республика. 1997. 29 марта.

Силин В.И. В помощь легендарному путешественнику // Очерки по истории географических исследований на территории Коми края. Сыктывкар, 1996. Ч.2. С. 37-40.

1893 г.

В Сев. Лед. океан посылались ежегодно военные крейсера для охраны морских рыбных и звериных промыслов от иностранных промышленников. Попутно с основной задачей охраны промыслов суда проводили многочисленные гидрометрические, топографические и другие работы. В эти же годы Северные моря стали изучаться как комплексный биоресурсный объект, в том числе и специализированными стационарными методами.

Алексеев А.П. Николай Михайлович Книпович (1862–1939) // Биология моря. 1982. № 4. С. 69–72.

Алексеев А.П. Пономаренко В.П., Мухин А.М. Н.М. Книпович и становление рыбовства в России // История отечественной океанологии. Калининград, 2001.

Берг Л.С. 1950. Почётный академик Н.М. Книпович // Вести АН СССР. № 8. С. 76–83.

Жданко. Астрономические, магнитные и гидрологические наблюдения в Ледовитом океане в 1893 году // Морской сборник. 1894. Вып. 2. С. 1-26; Вып.3. С. 1-31.

Жданко М.Е. О результатах магнитных и гидрологических наблюдений в Ледовитом океане с 1893 по 1895 год // Изв. РГО. 1896. Т. 32. Вып. 3. С. 181-187.

A // aA ef[

Книпович Николай Михайлович // Биографический словарь профессоров и студентов Императорского Санкт-Петербургского университета (1869-1894). СПб., 1896. С. 318-319.

Котенев Б.Н. К 150-летию со дня рождения Николая Михайловича Книповича // Труды ВНИРО. 1913. Т.150. С. 134-151.

Лактионов А.Ф. Н.М. Книпович: жизнь и деятельность. К 100-летию со дня рождения // Океанология. № 4. 1962. С. 758–766.

Михаил Ефимович Жданко (некролог) // Бюлл. Россиского Гидрологического института. 1921. №14. С. 1-2.

Николай Михайлович Книпович, 1862–1939. Биобиблиографический указатель (биографический очерк написан А.Н. Световидовым). 1974. Л.: Изд. отд. библ. АН СССР. 170 с.

Обзор гидрографических и картографических работ Морского министерства с 1892 по 1896 г. включительно // Изв. РГО. 1898. Т. 33. Вып. 6. С. 119-131.

Работы Н.М.Книповича на Ледовитом океане // Изв. РГО. 1893. Т. 29. Вып. 6. С. 574-582.

Сборник ВНИРО, посвящённый научной деятельности почётного члена АН СССР, заслуженного деятеля науки и техники Н.М. Книповича. 1939. М.-Л., 1939. С. 5–11.

Силин В.И. Исследования моряков в устье Печоры // Очерки по истории географических исследований на территории Коми края. Сыктывкар, 1996. Ч.2. С. 40-45.

Славентатор Д.Е. Учёный первого ранга. Л.: Гидрометеоиздат, 1974. 134 с.

1893-1894 гг.

Ф.Джексон, Зельбоом пересекли *Большеземельскую тундру* от Югорского Шара до устья р.Печоры. Ф.Джексон собрал географический и геологический материал и опубликовал в Лондоне.



Jackson Fr. G. The great Frozenland (Bolshaja Zemelskaja Tundra). London, 1895.

Jackson F. A thousand days in the Arctic. London, 1899.

Аветисов Г.П. Фредерик Георг Джексон // Арктический мемориал. СПБ.: Наука, 2006. - С. 184-186.

Носилов К. Экспедиция Джексона на о.Вайгач и в Большеземельской тундре в 1893-1894 гг. Арх. губ. вед. 1897. Вып.87, 88, 91-93.

Колипов П.И., Мелехина В.В., Подорова И.Е., Силин В.И. Иностранные исследователи европейского Севера // Сборник научных работ студентов и аспирантов. Сыктывкар, 2010. С. 208-214.

Силин В.И. "Добротой устьцилемов не могу нахвалиться" // Дым Отечества 1998-1999 гг. Сыктывкар, 2007. С. 412-414.То-же: Дым Отечества / Республика. 1998. 9 апреля.

Силин В.И. Легендарные путешественники и Печорский край // Очерки по истории географических исследований на территории Коми края. Ч.3. С., 1998 С. 67-73.

Силин В.И. Колипов П.В., Подорова И.С. Жизнь и деятельность Ф.Джексона // Геолого-археологические исследования в Тимано-Североуральском регионе. Доклады конференции. Сыктывкар, 2008. С. 65-68.

1893-1895 гг.

A // aA ef[

Цикендрат Э.В. работал в бассейне реки *Сысолы*. Провел географические и ботанические исследования, обнаружил фосфоритоносные месторождения (Ильинский Н.В.).

Цикендрат Э.В. Годичный отчет // Бюлл. МОИП. 1893.

Цикендрат Э.В. О геологических находках в 1893 г. по течению р. Вычегды близ Усть-Выма и в окрестностях Усть-Сысольска попутно с исследованиями ботаническими. М., 1894.

Цикендрат Э.В. Годичный отчет // Бюлл. МОИП. 1894. С. 44.

Цикендрат Э.В. О фосфоритах в Усть-Сысольском уезде // Журнал Вологодского губернского земского собрания. 1896. Ч.2. С. 66-71.

Zickendrath E. Beiträge zur Kenntnis der Moosflora Russlands. 2 // Bull. Soc. Nat. Moscou. N.S., 1900. Bd. 14. №3. 41-366.

Ильинский Н.В. Новый дар северной природы: к вопросу о Вологодских фосфоритах / Н.В. Ильинский // Ежегодник Вологодской губернии на 1913 год. С. 36-39.

Габов Л. Сысольская кладовая (Из истории исследования сысольских фосфоритов) // Молодежь Севера. 1964. 28 февраля.

1894 г.

По Вычегде и Северной Двине путешествовал художник В.В.Верещагин.

Верещагин В. В. На Северной Двине. По деревянным церквам. С фототипиями. 3-е прил. к каталогу картин В. В. Верещагина. Изд. 2-е. М., типолит. т-ва И. Н. Кушнерев и К0, 1896. 121 с. (Верещагин Василий Васильевич (1842-1904), художник. Май - июль 1894. Плавание по Вычегде и Северной Двине с целью осмотра старинных церквей Вологодской и Архангельской губерний. Прибрежные села. Быт и нравы местного населения. Старообрядцы. Сольвычегодск и Архангельск. Поездка в Соловецкий монастырь).



В. В. Верещагин

Верещагин Василий Васильевич. Очерки Архангельской губернии. Санкт-Петербург: в тип. Якова Трея, 1849. 408 с.

Василий Васильевич Верещагин. М., 1974.

Коничев К. И. Повесть о Верещагине. М.- Л., 1964;

Волкова Э. А. Василий Васильевич Верещагин (1842-1904). Рек. указ. лит. Вологда, 1974.

1894 г.

В *устье Печоры* проводили обследование условий плавания офицеры *крейсера "Вестник*" и посыльного судна "*Бакан".*

Пинхенсон Д.М. Исследование Печорского края и устья р. Печоры // История открытия и освоения Северного морского пути. Л., 1962. Т. 2. С.196-197.

Журнал заседания Отделения географии математической и географии физической от 3 декабря 1902 года // Изв. РГО. 1902. Т. 38. Вып. 6. С. 721-722.

1894 гг.

A // aA ef[

Н.Н.Яковлев проводил геологические и географические наблюдения на Среднем Тимане.

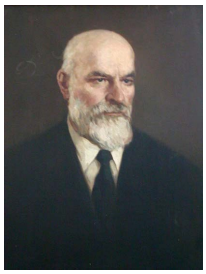

Н.Н.Яковлев



А.А.Эрлангер, В.Н.Шиманский, В.В.Меннер, Б.Т.Янин.

Яковлев Н.Н. Сообщения Н.Н.Яковлева о поездке летом 1894 г. в области рек Мезени, Вашки, Яренги и Выми // Зап. Минералог. общества. 1895. Ч. 31. Сер. 2. С. 402-403.

Яковлев Н.Н. Геологические исследования в Южном Тимане в 1894 и 1909 гг. // Изв. Геолкома. 1910. Т.29. Вып.4. С. 373-389.

Яковлев Н.Н. Latriassige des vertebres de la serie des roches bigarres gouvernement de Vologda et de Kostroma (Триасовая фауна позвоночных из пестроцветной толщи Вологодской и Костромской губерний) // Зап. Рос. Мин. об-ва. 1918. Сер. 2. Ч. 51. Вып. 1. С. 337-360 (По материалам Л.И.Лутугина).

Николай Николаевич Яковлев (1870-1966). М., 1967 (АН СССР. Материалы к биобиблиографии ученых СССР. Сер. биологических наук. Палеонтология. Вып. 2.).

Яковлев Н.Н. Воспоминания геолога-палеонтолога. М., 1965. 87 с.

Геккер Р. Ф. К 95-летию Николая Николаевича Яковлева // Советская геология. 1965. № 5.

Горский И.И. Н.Н.Яковлев (к 80-летию со дня рождения) // Ежегодник Всесоюзного палеонтологического общества. 1953. Вып. 14.

Меннер В. В., Николай Николаевич Яковлев // Известия АН СССР. Серия геологическая. 1951. № 3.

Нехорошев В. П., О работе Н. Н. Яковлева в области геологии // Ежегодник Всесоюзного палеонтологического общества. 1953. Вып. 14.

Рябинин А., Николай Николаевич Яковлев (К семидесятилетию со дня рождения // Ежегодник Всероссийского палеонтологического общества. Т.12. 1936-1939. М.-Л., 1945 (имеется библиография трудов Я.).

Яковлев Николай Николаевич // Словарь Брокгауза-Ефрона. СПб., 1904. Т. 61. С. 610.

1894 г.

А.П.Энгельгард (архангельский губернатор) проследовал по маршруту: г.Мезень - вверх по р.Мезень до с. Койнос - через *Тиман* к с.Усть-Цильма - вниз по *р.Печоре*, привел разностороннее описание маршрута. В поездках губернатора сопровождал фотограф Я.Лейцингер, который впоследствии сопровождал губернатора И.В.Сосновского на Новую Землю в 1911 г.

A // aA ef[




КРАТКІЙ ОЧЕРКЪ
ПУТЕШЕСТВІЙ
АРХАНГЕЛЬСКАГО ГУБЕРНАТОРА
А. П. ЭНГЕЛЬГАРДТЪ
ВЪ 1894 ГОДУ


ОЧЕРКЪ
ПУТЕШЕСТВІЯ АРХАНГЕЛЬСКАГО ГУБЕРНАТОРА
А. П. ЭНГЕЛЬГАРДТЪ

Энгельгардт А.П. Очерк крестьянских хозяйств в Казанской и других средневолжских губерниях. Казань. 1892.

Энгельгардт А.П. Волго-Двинская железная дорога: Экон. и торг. ее значение для Севера России, вост. поволж. губ., Вят. края и Зап. Сибири. Архангельск, 1893.

Всеподданнейший отчет Архангельского губернатора за 1893 год: ежегодный отчет] / губернатор Энгельгардт. Архангельск? : [б. и., 1893?]. 28 с.

Всеподданнейший отчет архангельского губернатора за 1894 год, за 1895, за 1896 год : [сборник]. 71 с.

Всеподданнейший отчет Архангельского губернатора за 1897 год, за 1898 год: [сборник]. 64 с.

Обзор Архангельской губернии ... Архангельск : Архангельская губернская типография, 1895. - Утраченное загл. на обл.: Приложение ко Всеподданнейшему отчету Архангельского губернатора о состоянии Архангельской губернии за 1894 год: ежегодный отчет / сост.: губернатор Энгельгардт. 1895.

Обзор Архангельской губернии ... Архангельск : Архангельская губернская типография, 1894. - На обл. загл.: Приложение ко Всеподданнейшему отчету Архангельского губернатора о состоянии Архангельской губернии за 1893 год: ежегодный отчет / сост.: губернатор Энгельгардт. 1894.

Обзор Архангельской губернии ... Архангельск : Архангельская губернская типография, 1896. - На обл. загл.: Приложение ко Всеподданнейшему отчету Архангельского губернатора о состоянии Архангельской губернии за 1895 год / сост.: губернатор Энгельгардт. 1896.

Обзор Архангельской губернии ... Архангельск : Архангельская губернская типография, 1897. - На обл. загл.: Приложение ко Всеподданнейшему отчету Архангельского губернатора о состоянии Архангельской губернии за 1896 год: ежегодный отчет / сост.: губернатор Энгельгардт. 1897.

Открытие города и порта "Александровск" при Екатерининской гавани на Мурмане 24 июня 1899 г. и Путешествие по Архангельской губернии Его Императорского Высочества Великого князя Владимира Александровича с 23 июня по 2 июля 1899 года / сост. под рук. А. П. Энгельгардта. Архангельск: Архангельская губернская тип., 1899. 78 с.

A // aA ef[

Энгельгардт А.П. Краткий очерк путешествий архангельского губернатора А.П.Энгельгардт в 1894 г. на Мурман, Новую Землю и в Печорский край. Архангельск, 1894. 31 с.

Энгельгардт А.П.Очерк путешествия архангельского губернатора А.П. Энгельгардт в Кемский и Кольский уезды в 1895 году. Архангельск, Губ. тип., 1895. 128 с. Перепеч. из "Арханг. губ. вед.".

Энгельгардт А. П. Печорский край и Новая Земля: (Очерк путешествий арханг. губернатора) // РСуд. 1896. № 170/171. С. 57 - 86; № 172. С. 1 – 28. фото.

Энгельгард А.П. Русский Север: Путевые заметки. СПб., 1897. 258 с.

Энгельгардт А.П. A Russian province of the North // Archibald Constable and Company, 1899.

Энгельгардт А.П. Замечания по поводу записки А.С. Н-на «Истинные богатства нашего Севера и возможность его заселения», [представленной Особому совещанию о нуждах сельскохозяйственной промышленности]. СПб. 1902.; Норман А.С. По поводу замечания г. А. Энгельгарта на записку А.С. Н-на на «Истинные богатства нашего Севера и возможность его заселения». СПб., 1902.

Энгельгардт А.П. Черноземная Россия. Очерк экономического положения края. Саратов. 1902.

Энгельгардт А.П. О лесном хозяйстве в Европейской России. СПб., 1904.

Энгельгардт А.П. Положение земледельческой промышленности в России и средства к ее улучшению: Посмерт. труд А.П. Энгельгардта. Санкт-Петербург, 1904.

Энгельгардт А. В Мезенском крае // Европейская Россия. М., 1913. С. 19-25.

Александр Платонович Энгельгардт // Альманах современных русских государственных деятелей. СПб., 1897. С. 772-774. http://dlib.rsl.ru/viewer/01004161228#?page=836 (фото).

Александр Платонович Энгельгардт // a29.me/threads Архангельские губернские ведомости. 1903. 28, 29 ноября.

Архив наследия-2003 : [сборник статей]. М. : Институт Наследия, 2005. 431 с.

Беляев И. Н. Энгельгардт Александр Платонович // Почетные граждане города Смоленска 1865 - 1997 гг. Смоленск, 1998. С. 31.

Вехов Н. В. Реформатор Русского Севера // Мир Севера. 2004. № 2/ 3. С. 44-47.

Вехов Н.В. Архангельский губернатор Александр Платонович Энгельгарт // Московский журнал. 2003. № 5. С. 2-8.

Волынская В.А. Александр Платонович Энгельгард (К 150-летию со дня рождения) // Памятные даты Архангельской области на 1995 год. Архангельск, 1995. С. 52-54.

Губернаторы Архангельского Севера: пособие для подготовки к практической работе по "Культурологии" / сост. и отв. ред. : Шумилов Валерий Вячеславович, Сметанин Альберт Васильевич. Архангельск, 2011. 90 с.

Дойков Ю. Архангельские губернаторы. Александр Энгельгардт: в 1893 г. А. П.Энгельгардт сменил князя Голицына на посту арханг. губернатора // Троицкий проспект. 2001. 25 дек.

Доморощенов С. Н. "Мало я сделал, господа..." // Правда Севера. 2009. 15 янв. С. 23.

Жабина Н. Энгельгардты в истории России // Вестник библиотек России. 2008. № 4. С. 18–20.

Мусинская Н. Господин начальник губернии // Торговый бизнес. 2002. №3. С. 51-55

Некрасов П. С точки зрения Якова Лейцингера // Следопыт Севера. Архангельск, 1986. С. 209-213. (есть фото Я.Лейцингера).

A // aA ef[

Окладников Н. А. Российские колумбы. Мезенские полярные мореходы и землепроходцы (XVI - начало XX века). Архангельск, 2008. 358 с.

Петров В. Дело губернатора Энгельгардта живет и процветает // Правда Севера. 2003. 3 сент. С. 8.

Попов Г. П. Губернаторы Русского Севера : общественно-политическая литература / Г. П., 2001. 494 с.

Попов Г. П. Под стать Столыпину; записал С. Доморощенов // Правда Севера. 2001. 17 окт . С. 11.

Попов Г. П. Роль архангельских губернаторов в закреплении за Россией западного сектора Арктики. Архангельск: Правда Севера, 2012. 142 с.

Скрипицын В.А. Воистину человек. Из воспоминаний об А. П. Энгельгардте. СПб., 1903. 31 с.

Смирнова М. А. Власть и книги: по фондам Архангельской областной научной библиотеки им. Н.А. Добролюбова // Библиотека в контексте истории: Материалы 5-й междунар. науч. конф., Москва, 21-23 окт. 2003 г. М. : Пашков дом, 2003. С. 280-286.

Тараканов К. Образцовый губернатор : как Александр Энгельгардт превратил Беломорье в богатый регион // Архангельск. 2001. 20 янв. С. 3.

Тихонова А. В. Род Энгельгардтов в истории России XVII - XX веков. Смоленск: [б. и.], 2001. 27 с.

Ткаченко О. Стратегия Энгельгардта // Архангельск - город воинской славы. 2011. 7 нояб. С. 12.

Тропичева Е. Генеалогия книжного собрания // Хроники краеведа. 2007. № 1. С. 15-17.

Чупров В.И. Государственная власть и ненцы Архангельской губернии в Х1Х веке // Национальные отношения на европейском северо-востоке: история и современностьт (социально-экономические, политические, культурные аспекты). Сыктывкар, 2009. С. 11-18. (Труды ИЯЛИ Коми НЦ УрО РАН. Вып. 66.).

Шавров Н.А. Колонизация, ее современное положение и меры для русского заселения Мурмана. СПб., 1898.

1895 г.

А.П.Иванов проводил геологические исследования на *р.р.Вымь,* Шонвуква*, Ижма.*

Иванов А.П. Поездка в Печорский край летом 1895 г. // Протокол заседания МОИП. 1896. Вып. 3. С. 8-9.

Иванов А. Поезка в Печорский край летом 1895 г. Bull. Soc. Nat. Moscou. 1896. 4. 1897. С. 32-34.

Иванов А. П. Нефтеносные местности по р. Ухте и ее притокам // Торгово-промышленная газета. Санкт-Петербург, 1900. № 98.

Наливкин Д.В. Елена Алексеевна Иванова // Наши первые женщины-геологи. Л., 1979. С. 181-192.

1895 и 1896 гг.

И.П.Бартенев проехал по *Печоре*, где заинтересовался цилемскими рудами. В 1896 году им была организована сюда экспедиция, в которой участвовали М.С.Паутов - горный инженер, М.А.Люндовский - техник, и 40 рабочих. Провели разведку на медь на р. Цильме.

Бартенев И.П. О медных рудах на р. Цильме (с картой) // Изв. РГО. 1897. Т.33. Вып.1. С. 53-66.

A // aA ef[

Бартенев В. На крайнем северо-западе Сибири: Очерки Обдорского края. СПб., 1896. 154 с.

Силин В.И. Экспедиция не решившая своих задач // Очерки по истории географических исследований на территории Коми края. Сыктывкар, 1996. Ч.2. С. 45-48.

1895 г.

С этого года и практически до конца жизни (1917 г) работал, исследуя породы в бассейне р. *С. Двина В.П.Амалицкий* совместно с женой Анной Петровной. В 1898 году предпринял поездку на *Печору* для сравнения горных пород С. Двины и Печоры (Амалицкий, 1903).

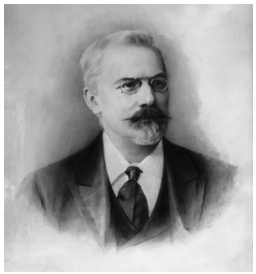





В.П.Амалицкий

Амалицкая А.П. От Архангельска по Белому морю и Ледовитому океану по устью р.Печоры (Выборки из дневников и заметок В.П.Амалицкого) // Известия ГГО. 1930. Вып.1. С. 38-46.

Амалицкий В.П. Геологическая экскурсия на Север России в 1896 г.// Тр. Санкт-Петербургского общества естествоиспытателей. 1897. Т.28. Вып.1.

Амалицкий В.П. По Ледовитому океану и Печоре: Путевые впечатления. Варшава, 1903. 105 с.

Амалицкий Владимир Прохорович // Биограф. словарь профессоров и преподавателей Санкт-Петербургского университета (1869-1894). СПб., 1896. Т.1. С.13-14.

Амалицкий В.П. Дневник наблюдений по Малой Северной Двине. Северо-Двинские раскопки проф. В.П.Амалицкого. Л.: Изд-во АН СССР, 1931 Т.4. (В этой же книге приведена биография и библиографический список трудов, составленные М.Б.Едемским).

Войлошников В. Амалицкий на Севере: поиски и раскопки // Вестник политической информации. Архангельск, 1968. Вып.2.

Едемский М.Б. Северо-Двинская экспедиция Российской Академии наук в 1923 году Л., 1924. 20 с. : ил. – Отд. отт. из журн. "Природа". 1923. №7–12.

Едемский М.Б. Владимир Прохорович Амалицкий // Амалицкий В.П. Дневник наблюдений на Малой Северной Двине - Северо-Двинские раскопки проф. В.П.Амалицкого. Л., 1931. Вып.6. С. 5-12.

Ефремов И.А. В.П.Амалицкий // Люди русской науки. М., 1962.

Ильинский Н.В. В.П.Амалицкий и его раскопки на Севере (из записок краеведа) // Матлы по изучению производительных сил Северного края. Вологда, 1920. Вып.2. С. 121-126.

A // aA ef[

Калашников Н. Северо-Двинские раскопки /Об исследованиях В.П.Амалицкого на М. Двине в 1899 г., о найденных костях древних позвоночных в Инте/ // Красное знамя. 1958. 22 июня.

О научной командировке профессора Амалицкого в Вологодскую губернию // Вологодские губернские ведомости. 1899. Вып.124.

Шайжина И.Н. Раскопки В.П.Амалицкого на Малой Северной Двине // Уч. зап. Вологодского пединститута. 1959. Т.24.

1896 г.

На Новой Земле проводил астрономические наблюдения Голицын Б.Б.

Голицын Б.Б. Общий обзор деятельности экспедиции (Императорской Академии наук на Новой Земле летом 1896 г.) // Записки Императорской Академии наук. 1898. VIII серия. Т.8. №1. С. 3-78.

Голицин Б.Б. Метеорологические наблюдения офицеров транспорта «Самоед» в Костином Шаре на Новой Земле

1896 - 1927 гг.

Попов В.Ф. - статистик Усть-Сысольской земской управы. За много лет работы в Усть-Сысольске собрал многочисленный материал по статискике этого края и его природным особенностям. Составил первый для территории очерк о почвах.

Библиография работ В.Ф.Попова приведена в указаниях:

Культурные связи русских и коми на Европейском Севере в XVII - начале XX в.в.: Метод. указания к спецкурсу и библиографический список трудов В.Ф.Попова для студентов 4 курса исторического факультета ОЗО / Сост.: Р.Л.Попова, Л.П.Рощевская. Сыктывкар, 1991. 14 с.

Попов В.Ф. Земельные порядки у зырян // Северный вестник. 1896. Кн.1. С. 1-11.

Попов В.Ф. Полеводство и порядки землепользования у крестьян Усть-Сысольского уезда // Итоги экономического исследования крестьянского населения Усть-Сысольского уезда Вологодской губернии / Под ред. Л.Н.Рума. Пермь, 1903. Т.1. Ч.1. С. 16-58.

Попов В.Ф. Земельные порядки у зырян // Северный вестник. 1896. № 1.

Попов В.Ф. К характеристике почв Усть-Сысольского уезда / Изд. Усть-Сысольского земства. В.Устюг, 1897. 16 с.

Сборник сведений о состоянии сельского хозяйства и промыслов за весну 1900 года / Состав. В.Ф.Попов / Изд. Усть-Сысольского земства. Вологда, 1901. 65 с.

Сборник сведений о состоянии сельского хозяйства и промыслов за лето-осень 1900 года / Состав. В.Ф.Попов / Изд. Усть-Сысольского земства. Вологда, 1901. 85 с.

Сборник сведений о состоянии промыслов населения и характеристика зимы 1900-1901 гг. и начала весны в сельскохозяйственном отношении / Состав. В.Ф.Попов / Изд. Усть-Сысольского земства. Вологда, 1902. 44 с.

Сборник сведений о состоянии сельского хозяйства за весну-лето-осень 1901 года / Состав. В.Ф.Попов / Изд. Усть-Сысольского земства. Вологда, 1902. 105 с.

Сборник сведений о состоянии промыслов населения и характеристика зимы 1901-1902 гг. и начала весны в сельскохозяйственном отношении / Состав. В.Ф.Попов / Изд. Усть-Сысольского земства. Вологда, 1903. 59 с.

Попов В.Ф. Полеводство и порядки землепользования у крестьян Усть-Сысольского уезда // Итоги экономического исследования крестьянского населения Усть-Сысольского уезда Вологодской губернии / Под ред. Л.Н.Рума. Пермь, 1903. Т.1. Ч.1. С. 16-58.

A // aA ef[

Попов В.Ф. Взаимопомощь и коллективный труд в земельном быту зырян Усть-Сысолького уезда // Народное хозяйство. 1903. №9-10 С. 114-128.

Сборник сведений о состоянии сельского хозяйства за весну-лето-осень 1902 года / Состав. В.Ф.Попов / Изд. Усть-Сысольского земства. Вологда, 1904. 115 с.

Сборник сведений о состоянии внеземледельческих промыслов населения в зиму 1902–1903 г. / Состав. В.Ф.Попов / Изд. Усть-Сысольского земства. Вологда, 1904. 57 с.

Сборник сведений о состоянии сельского хозяйства за весну-лето-осень 1903 года / Состав. В.Ф.Попов / Изд. Усть-Сысольского земства. В. Устюг, 1904. 85 с.

Попов В.Ф. Урожай хлебов и трав в 1904 году. Вологда, 1905. 76 с.

Попов В.Ф. Земельно-хозяйственное описание Деревянской волости. Вологда, 1906. Т.1. 175 с.

Ценский Вл. Усть-Сысольские письма: Фельетон // Северная Земля (Вологда). 1906. 5 марта, 7 апреля.

Ценский Вл. Усть-Сысольск: О необходимости учительского съезда // Северная земля. (Вологда). 1906. 23 сентября.

Ценский Вл. На краю света (Усть-Сысольское земство) // Северная земля. (Вологда). 1906. 3 декабря (Прил. К №244. 16 с.).

Корреспонденция: Усть-Сысольск: О предложении секретаря школьной комиссии В.Ф.Попова по работе комиссии // Сеерная земля (Вологда). 1906. 14 июля.

Попов В.Ф. Еще к вопросу о переселении и землеустройстве в Вологодской губернии // Север (Вологда). 1907. 27, 28, 30 октября.

Сонин. Усть-Сысольск: О ликвидации статистического управления Усть-Сысольской земской управы // Северная окраина (Вологда). 1907. 12 января. С.4.

Сонин. Усть-Сысольск: О кандидатах в депутаты Государственной Думы // Северная окраина (Вологда). 1907. 26 января. С. 3-4.

Сонин. Усть-Сысольск: О выборах в Государственную Думу при обещаниях и угрозах властей // Северная окраина (Вологда). 1907. 2 февраля.

Сонин. Усть-Сысольск: О деятельности председателя земской управы купца В.Оплеснина // Северная окраина (Вологда). 1907. 10 февраля.

Попов В.Ф. Усть-Янский край (Вельского уезда) // Север (Вологда). 1907. 18, 19 декабря.

Попов В.Ф. К вопросу об общине у зырян. (По поводу статьи М.А. Большакова) // Живая старина. 1908. Вып. 2. Кн.66. С. 159-169; Вып.3. Кн.67. С. 301-311. (Большаков М.А. Община у зырян // Живая старина. 1906. Вып. 1. С. 1–54; Вып. 2. С. 167–188; Вып. 3. С. 221; Вып. 4. С. 281–296. Отд. изд. М., 1907.).

Попов В.Ф. К вопросу об общине у зырян: По поводу статьи М.А.Большакова. СПб., 1908. 21 с.

Попов В.Ф. Охотничий промысел у зырян // Север (Вологда). 1908. 12, 14 сентября.

Попов В.Ф. Полеводство и порядки землепользования у крестьян Усть-Сысольского уезда // Итоги экономического исследования крестьянского населения (Под руководством Л.Л.Рума). Т.1. Пермь, 1903.

Попов В.Ф. Статистико-экономический очерк // Тр. Экспедиции по исследованию земель Печорского края Вологодской губернии / Под рд. П.И.Соколова. СПб., 1910. Ч.1. С. 1-157.

Попов В.Ф. Зыряне-свидетели в окружном суде // Право. Без. №. 11.

A // aA ef[

Попов В.Ф. Первые шаги суда присяжных у зырян Усть-Сысольского уезда Вологодской губернии // Право. Без №.1911.

Попов В.Ф. История земской школы и первоначального народного образования в Усть-Сысольском уезде. Усть-Сысольск, 1911. 304 с.

Сборник постановлений Усть-Сысольского уездного земского собрания за 13 лет (1898-1910 гг.) / Сост. В.Ф.Попов. Усть-Сысольск, 1913. 598 с.

Сведение об урожае и сборе хлебов и трав, посева ржи и о ценах на сельскохозяйственный рабочий труд за лето-осень 1915 года / Сост. В.Ф.Попов; Изд. Яренского уездного земства. Вологда, 1916. 42 с.

Попов В.Ф. Сборник сведений о земельно-экономическом положении и промыслах населения Яренского уезда за зимний период 1915–1916 г. Яренск, 1916. 56 с.

Постановления общего собрания Усть-Сысольского уездного земельного комитета 2 сессии, 25-27 октября 1917 года / Под ред В.Ф.Попова. Усть-Сысольск, 1917. №2. 7 июня.

Попов В.Ф. Доклад о лесном хозяйстве Усть-Сысольского уезда // Известия обществ и обновления местной жизни крестьянского и трудового населения Усть-Сысольского уезда. Усть-Сысольск, 1917. №2. 7 июня.

Попов В.Ф. «Очередная задача»: К вопросу оборганизации в Усть-Сысольском уезде Советов крестьянских депутатов // Известия обществ и обновления местной жизни крестьянского и трудового населения Усть-Сысольского уезда. Усть-Сысольск, 1917. №3. 14 июля.

Попов В.Ф. Чурка-Максим. Из зырянских былей // Трудовая кооперация. 1923. №3-4. С. 168-176.

Кузьма Дегтев. Имперские сказки: Были из недавнего прошлого // Трудовая кооперация. 1923. №5. С. 341-347.

Попов В.Ф. Перспективы земледельческого и промышленного развития Коми области // Коми му. 1925. № 9. С. 25–31; № 10–11. С. 69–75.

Попов В.Ф. Материалы к познанию коми народа // Коми му. 1926. № 10. С. 21–26; № 11. С. 23–30.

Попов В.Ф. По поводу заметки А.Цембера «Две корреспонденции из гор. Усть-Сысольска в 1833 году» (и му. 1926. №12. // Коми му. 1927. №1-2. С. 82-83.

Веселовские А. и А. Вологжане – краеведы. Вологда, 1923.

Забоева И.В. Почвы и земельные ресурсы Коми АССР. Сыктывкар, 1975. С. 27.

Зобнин А.Н. К вопросу о Северном морском пути в истории полярной экспедиции В. Русанова // Арктика и Север. 2012. № 8.

История Сыктывкара / Под ред. И.В.Берхина. Сыктывкар, 1980. С. 59, 69-71.

История Коми АССР с древнейших времен до наших дней. Сыктывкар, 1978. С. 190, 202-205.

Конаков Н.Д. Присваивающие отрасли хозяйства в конце XIX – начале XX вв. // Вопросы социально-экономической истории Коми края. Сыктывкар, 1980. С. 102. (Тр. ИЯЛИ Коми филиала АН СССР. Вып.23).

Конаков Н.Д. Коми охотники и рыболовы во второй половине XIX начале XX века. М., 1983. С. 24.

Кузиванова О.Ю. Новый взгляд на общество // Вестник культуры. Сыктывкар, 1991. №1. С. 29-31.

Кузиванова О.Ю. Защитник интересов крестьянства. В.Ф.Попов и общественно-политическая жизнь Усть-Сысольского уезда в 1917 г. // Ориентир. 1991. № 7-8. С. 50-55.

A // aA ef[

Кузиванова О.Ю. Крестьяна дор // Коми му. 1991. 16 апреля.

Куликова К. Земский деятель // Дым Отечества. 1996-1997 годы. Сыктывкар, 2006. С. 205-207. Фото. То-же: Дым Отечества / Республика. 1996. 26 октября.

Республика. 1997. 11 сентября.

Макеева Е.Э. Первые шаги // Красное знамя. 1990. 7 ноября.

Масанов И.Ф. Словарь псевдонимов русских писателей, ученых и общественных деятелей. М. 1966. Т.4. С. 382.

Михеев Н.А. Из истории коми начальной школы// Ученые записки КГПИ. 1955. Вып.5. С. 34, 44, 46.

Митюшева Н. Тӧдӧмлунъяс пыр кӧсйис югдӧдны йӧзлысь олӧмсӧ (Через знания хотел осветить жизнь народа: о В.Ф.Попове) // Йӧлӧга. 1997. Июнь (№25).

Очерки по истории Коми АССР. Сыктывкар, 1962. Т.1. С. 257-259, 263, 269.

Подоров В.М. Очерки по истории коми (зырян и пермяков). Сыктывкар, 1933. Т.2. С. 55, 62, 167.

Попова Р.Л. От вознаграждения отказался // Красное знамя. 1988. 12 октября (Фото).

Попова Р.Л. Любознательный зырянин // Молодежь Севера. 1989. 12 января.

Попова Р.Л. Добровольным вызовом // Родники пармы. Сыктывкар, 1990. С. 80, 84, 86, 87.

Попова Р.Л. Земский статистик В.Ф. Попов о школе и народном образовании / Р.Л. Попова // Духовная культура: история и тенденции развития: 1-5 июня 1992 г.: тез. докл. Ч. 1. Сыктывкар, 1992. С. 55-57.

Попова Р.Л. У истоков статистики в Коми крае // Вечерний Сыктывкар. 1993. 1 июля. С. 2.

Попова Р.Л. Заботясь о народе // Родники Пармы. Сыктывкар, 1993. С. 65-78.

Попова Р.Л. Исследователь Вычегодского края - В.Ф. Попов // Вычегодский край в истории России: Тез. докл. Сыктывкар, 1994. С. 66-69.

Попова Р. Пыдди пуктылісны ученӧйяс // Войвыв кодзув. 1996. Вып.9. С. 59-64.

Попова Р. «Выдать Попову лист на взимание пары лошадей…» // Ухта. 1997. 30 июля.

Попова Р.Л. Попов Василий Филиппович // Республика Коми: энциклопедия. Т. II. Сыктывкар, 1999. С. 484.

Попова Р. Фамильные ценности // Республика / Дым Отечества. 2001. 17 февраля.

Попова Р.Л. Секретарь школьной комиссии (1904-1906) В.Ф. Попов // Музей и общество. Сыктывкар, 2005. С. 93-97.

Попова Р.Л. Василий Филиппович Попов (1866 - 1927). Сыктывкар: Госкомстат Республики Коми, 2009. 45 с.

Полынцева О.Н., Беляева С.В., Забоева И.В. Почвы Коми АССР. М., 1958. С.5.

Попова Р.Л. В.Ф.Попов и К.Ф.Жаков в Печорской землеустроительной экспедиции П.И.Соколова в 1908-1909 гг. // Известия Общества изучения Коми края Вып. 2. (11). Сыктывкар, 2007. С. 23-30.

Раиса Леонидовна Попова: биобиблиографический указатель / Сост. Р.Н.Федорович. Ухта, 2009. 32 с. (Краеведы Ухты. Вып.2).

Рогачев М.Б., Цой А.И. Усть-Сысольск. Страницы истории. Сыктывкар., 1989. С. 50, 146.

Русанов В.А. Очерк промыслов по Усть-Сысольскому уезду // Статьи, лекции, письма. М.;Л., 1945. С. 324, 326.

Рощевская Л.П. «Скоропечатня» Следникова // Красное знамя. 1989. 31 октября.

A // aA ef[

Соловьев В.В. Структура и численность крестьянской семьи летско-прилузских коми в 1 половине XIX века // Вопросы социально-экономической истории Коми края. Сыктывкар, 1980. С. 43. (Тр. ИЯЛИ Коми филиала АН СССР. Вып.23).

Цембер А.А. К материалам по истории революции в Коми крае: город Усть-Сысольск в 1918 году // Коми му. 1924. №1-2. С. 80-85.

Цембер А.А. Десять лет тому назад: Февральская революция в Усть-Сысольске // Коми му. 1927. №10-11. С. 56-57.

Цой Ун Ен. Дореволюционные исследования крестьянского хозяйства Коми края в начале XX века как исторический источник / Препр. Сер. «Научные доклады». Сыктывкар, 1985. С. 3, 4, 8, 10, 15, 16.

Чупров В.И. Коми деревня от января к октябрю // Коми крестьянство в эпоху феодализма и капитализма. Сыктывкар, 1983. С. 140-143. (Тр. ИЯЛИ Коми филиала АН СССР. Вып. 29).

Чупров В.И. Коми край в трех революциях. Сыктывкар, 1985. С. 43, 44, 76, 77, 84, 85, 106, 107.

1897 г.

Н.В. Кудрявцев - геолог, был командирован Вологодским губернским земством в район *р.р. Сысола и Вычегда*. Проводил геологические исследования залежей фосфоритов.

Кудрявцев Н.В. Отчет по исследованию в 1896 г. залежей фосфоритов в Усть-Сысольском уезде. Вологда, 1911. С. 239.

1897 г.

Борисов А.А. - художник, путешествовал по *Большеземельской тундре.* Описал географические особенности территории, быт и нравы жителей, в основном, самоедов.



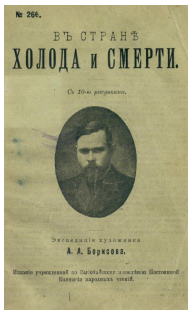

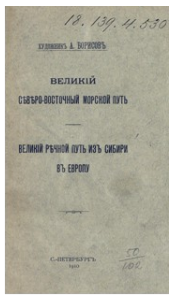

A // aA ef[





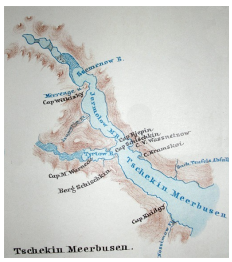



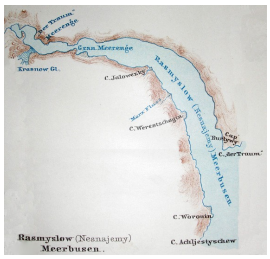





Борисов А.А. Художественная экскурсия по Большеземельской тундре и на остров Вайгач // Исскуство и Художественная промышленность. 1899. №6; то-же; Архангельские губернские ведомости. 1899. №22, 24, 26, 28, 34.

Борисов А.А. На Новую Землю. Очерк полярного путешествия А.А.Борисова // Нива. 1902. № 21. С. 411-419.

Борисов А.А. У самоедов. От Пинеги до Карского моря. Путевые очерки художника Александра Алексеевича Борисова. СПб.: Издание А.Ф.Девриена. 1907. 104 с.

Борисов А.А. В стране холода и смерти. СПб., 1909.

Борисов А.А. Великий северо-восточный морской путь: Великий речной путь из Сибири в Европу. СПб., 1910.

Борисов А.А. Еще раз о великом водном пути из Сибири в Европу // Известия АОИРС. 1911. Вып. 2. С.126-127; Вып. 3. С. 165-169.

Борисов А. Великий северо-восточный морской путь // Великий речной путь из Сибири в Европу. СПб., 1910.

Борисов А. Обь-Мурманская железная дорога. Пг., 1915.

Борисов А.А. Железная дорога Обь–Мурманская. М., 1918.

Борисов А. А. Великий Северный путь // Известия. 1928. 9, 17, 28 марта.

Борисов А.А. Великий Северный путь. В. Устюг, 1929 (в соавт. с В. М. Воблым) и др.

Борисов А.А. Крайний Север: Альбом рисунков. М.-Л.: ИЗОГИЗ, 1931. 8 с.си

Александр Борисов. Вступительная статья Н.П.Борисова. Вологда: Северо-западное книжное издательство, 1966. 40 с.

Александр Борисов: Буклет. Сост. Власов Р.В. Буклет. Архангельск, 1991.

Александр Борисов (1866 - 1934): к 140-летию со дня рождения: живопись / сост. С. Владимирец. Архангельск: Март, 2006. 20 с.: цв. ил.

A // aA ef[

Александр Борисов : первый художник Заполярья, соловецкий послушник // Solovki-энциклопедия.- Режим доступа : http://www.solovki.ca/art/borisov.php

Борисов Александр Алексеевич // Арт-каталог: энциклопедия живописи и графики. - Режим доступа: http://www.art-catalog.ru/artist.php?id_artist=40

Борисов Александр Алексеевич (1866-1934) // Русская живопись.- Режим доступа: http://www.artsait.ru/art/b/borisov/main.htm

Александр Алексеевич Борисов. 1866–1934: Альбом-каталог. Архангельск: ГМО «Художественная культура Русского Севера», 2006. 136 с.

А.Борисов и Север. Тез.докладов конференции, посв. 125-летию со дня рождения А.А.Борисова. Архангельск, 1991. 99 с. В сборнике следующие работы: Власов Р.В. А.А.Борисов: художник, исследователь, патриот Севера. С.3-7.; Ружникова Е.И. А.А.Борисов: заметки о некоторых сторонах его творчества. С. 7-10.; Бурдачева Н.И. Прижизненные выставки картин А.А.Борисова. С.10-12.; Критский Ю.М. Северная церковь в творчестве А.А.Борисова. С. 12-14.; Лукьянова Г.А. Картины А.А.Борисова в Красноборском историко-мемориальном и художественном музее. С. 15-16.; Зуева Е.В. Дом на Новой Земле. С. 16-19.; Шадрина Н.Р. Топонимы на карте Новой Земли. С. 19-22.; Попова В.Г. Экономические заметки в книге А.А.Борисова "У самоедов. От Пинеги до Карского моря". С. 22-25.; Меркушев А.А., Марков В.Н. Роль А.А.Борисова в разработке вопросов транспортно-экономического освоения Севера и Сибири. С. 25-28.; Романов М.Б. Красноборский период в жизни А.А.Борисова. С. 28-30.

Борисов Н. Певец Арктики // Наука и жизнь. 1976. № 4.

Борисов Н.П. Художник вечных льдов: Жизнь и творчество А.А.Борисова. 1866-1934. Л.: Художник РСФСР, 1983. 268 с.

Барсамов Н. С. Море в русской живописи. М., 1959. С. 201-211.

В. И. Ленин и изобразительное искусство. Документы, письма, воспоминания. М., 1977. С. 38-42.

Васнецов В. А. Под звездным флагом "Персея". [Воспоминания] Л., 1974. С. 199.

Великий Северный путь // Известия. 1928. 28 марта.

Вехов Н. Певец природы русского Севера // Московский журнал. 1999. 1 сентября. Режим доступа: http://www.rusk.ru/st.php?idar=800202

Виноградов С. В дерзновенном полете. М., 1975. С. 114.

Витте С.Ю. Воспоминания. Детство. Царствование Александра II и Александра III (1849-1894). Л.: Государственное издательство, 1924. с. 323.

Владимирец С. Г. Александр Алексеевич Борисов (1866-1934) // Соловецкие острова: информационный портал. Александр Алексеевич Борисов. - Режим доступа: http://solovki.info/?action=galery&author_id=13&sub_act=about

Власов Р.В. Художник и патриот А.А.Борисов // Земля Красноборская. Архангельск, 1991. С. 95-106.

Воблый В.М. Великий северный путь // Наши достижения. 1931. №6.

Воблый В.М., Борисов А.А. Великий Северный путь. В.Устюг, 1929.

Дащинский С. Красноборск. На родине первого живописца нашего края // Мурманский вестник. 1996. 26 октября.

Дурылин С.Н. На севере диком (Из путешествий художника А.А.Борисова). М., 1915. 31 с.

Железнодорожное строительство на Севере // Известия. 1929. 3 февраля.

A // aA ef[

Журнал Отделения этнографии ИРГО (15 февраля 1902 г.) // Изв. РГО. 1902. Т.38. Вып.6. С. 723-725. (Описано выступление А.Борисова в РГО в 1902 г.).

Железная дорога Обь-Мурманская (Обь-Сорока) по проекту художника А.А.Борисова. Линия Котлас-Сорока: Экономическая записка. Составлена "Бюро экономических работ Л.Л.Рума и К". Пгр., 1917. 96 с.

Зубов О. Изба Борисова // Полярный круг. М.: Мысль, 1988. С. 349-362.

Ивановский М. Поездка на новую Землю // Циркуляр по Виленскому учебному округу, № 7-8, отдел неофициальный, 1906. С. 23-24.

Изгой Р. Наши художественные дела // Искусство и художественная промышленность. 1899. № 4-5. с. 375.

История гидрографической службы Российского флота: В 4 т. СПб., 1997.

Корякин В.С. Владимир Александрович Русанов (1875-1913?). М.: Наука, 1987. С. 32.

Кравченко Н. Выставка А. А. Борисова // Новое время. 1914. 3 февраля.

Кудрин Н.М. А. А. Борисов. Страницы жизни // Великий Устюг. Краеведческий альманах. Выпуск 1. - Режим доступа : http://www.v-ustug.ru/books/A1/11.html

Мунин А. Александр Борисов (к 100-летию со дня рождения). Вологда, 1967. 120 с.

Назимова И.В. Александр Алексеевич Борисов (жизнь и творчество). Архангельск, 1959. 58 с.

Некролог // Творчество. 1934. № 12.

Нестеров М.В. Из писем. Л.: Искусство, 1968. С. 113.

Новая Земля. Труды Морской арктической комплексной экспедиции под общей редакцией П.В.Боярского. Выпуск 4. Том 3. М., 1994. С. 91-93.

Новоченко В. А. Итоги железнодорожных изысканий в Северном районе // Север. 1924. № 1. С. 58-94.

Очарованные морем. К 300-летию Российского регулярного флота. Выставка произведений из собраний Государственной Третьяковской галереи и Центрального военно-морского музея. Каталог. М.: Государственная Третьяковская галерея, 1996. 166 с.

Перпелетчиков В.В. Север. Очерки русской действительности. М.: Товарищество «Книгоиздательство писателей в Москве», 1917. С. 153.

Попов С. Полярная одиссея художника // Уральский следопыт. 1977. № 8. С. 13-16.

Попов С. В. Художник вечных льдов // Книжное обозрение. 1984. № 22. С. 9.

Попов С.В. Художник Борисов на Новой Земле // Летопись Севера. Т.8. С. 146-157.

Попов С.В. Земля мечтаний художника Борисова // Попов С.В. Архангельский полярный мемориал. Архангельск, 1985. С. 110-120.

Попов С.В. Художник, исследователь и патриот Севера (А.А.Борисов) // Календарь знаменательных дат. 1991 год. Архангельск, 1991. С. 82-85.

Попова С. «Северянин по душе и по рождению…» // Полярная правда. 1982. 4 мая;

Репин И. Е. Воспоминания, статьи и письма из-за границы. СПб., 1901. С. 251, 252.

Репин И. Е. В Третьяковской галерее // Русские ведомости. 1914. 3 января.

Рубан И.П. Художники высоких широт // Летопись Севера. 1977. Т.8. С. 84-95.

Рубан И. Художники полярного жанра // Полярный круг. М.: Мысль, 1980. С. 154-160.

Рылов А. А. Воспоминания. Изд. 4. Л., 1977. С. 74.

Сивкова А. «Похищение» Арктики (А.А.Борисов) // Дым Отечества. 2006-2007 годы. Сыктывкар, 2011. С. 75-82. Фото. То-же: Дым Отечества / Республика. 2006. 16 декабря.

Силин В.И. Кӧсйис вӧчны Войвывнымӧс содтӧд мичаӧн (о жизни и путешествиях А.Борисова) // Коми му. 1999. 12 октября.

A // aA ef[

Силин В.И. Две похожие, непохожие судьбы // Очерки по истории географических исследований на территории Коми края. Сыктывкар, 1997. Ч.2. С. 65-74.

Славин С.В. Формирование концепции освоения Севера во втором пятилетнем плане // Летопись Севера. Вып.9. М., 1979. С. 92-107.

Славин С.В. Промышленное и транспортное освоение Севера. М., 1961.

Славин С.В. К сорокалетию Всесоюзной конференции по размещению производительных сил Севера // Летопись Севера. Т.4. М., 1972.

Стасов В.В. Избранные сочинения. Том 3. М.: Искусство, 1952. с. 184.

Урванцев Н. Н. Таймыр - край мой северный. М., 1978. С. 236-237.

Тупицын С.И., Шестаков А.В. Патриот Севера // Наши славные земляки. Красноборский музей, 1968. С. 21-24.

Филиппов А.М. Полярное путешествие художника Борисова // Нива. 1900. № 22. с. 432-440.

Филиппов А.М. Полярное путешествие художника Борисова (окончание) // Нива. 1900. № 23. С. 452-460.

Черкашин В. Через снежные леса Удоры (О пребывании А.Борисова на Удоре) // Выль туйод. 1988. 5 января.

Шестаков С. А.А.Борисов – не только известный художник, но и генератор идей освоения Севера // Красноборская газета. 2005. 20 июля.

Шняков Е. В «книге жизни» Александра Борисова еще много неисследованных страниц // Красноборская газета. 2006. 13 сентября.

Щуров Г.С. Живописец полярных красот (К 125-летию со дня рождения художника А.А.Борисова) // Памятные даты Архангельской области на 1991 год. Архангельск, 1990. С. 27-28.

Щуров Г.С. Александр Алексеевич Борисов // Очерки истории культуры Русского Севера, 988 - 1917. Архангельск: Правда Севера, 2004. С. 131-132.

Philippow A. 1903. Polarreisen des russischen Malers Borissow // Dr. A.Petermanns Mitteilungen aus Justus Perthes Geographischer Austalt. Bd.49. S. 217-219.

1897 г.

Варпаховский Н.А.- руководитель, Елпатьевский Е.С. - студент, Остроумов Н.Г. Экспедиция снаряжена Министерством земледелия и гос. имуществ по ходатайству Комитета для помощи поморам, исследовала рыболовство на *р. Печоре*.

Варпаховский Н.А. Очерк ихтиологической фауны Казанской губернии // Прил. к запискам Имп. Академии наук. 1886 год. Т. LII.

Варпаховский Н.А. Рыбы озера Ильменя и реки Волхова, Новгородской губ. // Записки Имп. Академии наук. 1886. Т. LIII.

Варпаховский Н.А. Заметки по ихтиологии бассейна р. Амура, совместно с С. М. Герценштейном // Труды СПб. общ. ест. Т. XVIII.

Варпаховский Н.А. Варпаховский Н.А. Монография нового рода карповых рыб (Ovolenciscus) // Записки Академии наук. 1889.

Варпаховский Н.А. Материалы для изучения рыб Нижегородской губ. // Записки Академии наук. 1891. Т. LXV.

Варпаховский Н.А. Определитель рыб бассейна реки Волги. СПб., 1889.

Варпаховский Н.А. Рыбный промысел в бассейне р.Оби. СПб., 1896.

Варпаховский Н.А. Рыболовство в бассейне р.Оби. СПб., 1898.

A // aA ef[

Варпаховский Н.А. Определитель пресноводных рыб Европейской России. СПб., 1898.

Варпаховский Н.А. Орудия рыболовства и продукты рыбного промысла. СПб., 1898.

Варпаховский Н.А. Рыбный промысел в среднем течении реки Печоры. СПб., 1900. 55 с.

Варпаховский Н.А. К ихтиофауне реки Печоры. СПб., 1902. 24 с.

Варпаховский Н.А. О мерах для поднятия рыбных промыслов в пресных водах Севера (Б.м., б.г.).

Варпаховский Николай Аркадьевич (некролог) // Изв. АОИРС. 1909. Вып.1. С. 1.

Григорьев С. В. Биографический словарь. Естествознание и техника в Карелии. Петрозаводск: Карелия, 1973. С. 63.

Домогацкий А. Николай Аркадьевич Варпаховский // Сельский календарь на 1982 год. М., 1981. С. 224.

Силин В. О рыбных промыслах зырян // Экологический вестник. 1993. ноябрь. Вып.11.

Силин В.И. Исследователь рыбных запасов Печоры // Очерки по истории географических исследований на территории Коми края. Сыктывкар, 1996. Ч. 2. С.147-149.

Силин В.И. Кыскис Войвыв // Коми му. 2001. 3 марта.

1897 г.

В нижнем течении *р. Печоры* проводились рекогносцировочные исследования.

Кирпичников С. Отчет о рекогносцировке, произведенной на р. Печоре от с. Куи до моря в июле-августе 1897 г. // Матер. описания русских коммерческих портов и история их сооружения. 1902. Вып.34. С. 33-45.

1897 г.

Первая всеобщая перепись населения Российской империи 1897 года — всеобщая перепись населения Российской империи (без Великого княжества Финляндского за пределами Гельсингфорса), проведенная 28 января путём непосредственного опроса всего населения на одну и ту же дату, в соответствии с Высочайше утверждённым в 1895 году «Положением о Первой всеобщей переписи населения Российской Империи». Инициатором проведения переписи выступил русский географ и статистик П. П. Семёнов-Тян-Шанский.

Перепись 1897 года оказалась первой и единственной всеобщей переписью населения Российской империи. Она обошлась государству в 7 млн рублей. Результаты переписи были опубликованы в 89 томах (119 книг) под заглавием «Первая всеобщая перепись населения Российской империи 1897 года».

В Архангелькую и Вологодскую губернии был направлен чиновник особых поручений А.В.Григорьев. С сентября 1896 г. работали губернские и уездные переписные комиссии.

Первая всеобщая перепись населения Российской империи 1897 г. СПб., 1899. Вып.1: Архангелльская губерния. Тетрадь 1,2; 1904 – Тетрадь 3.

Первая всеобщая перепись населения Российской империи 1897 г. СПб., 1904. Вып.7. : Вологодская губерния. Тетрадь 1.; 1904 – Тетрадь 2.

Архангельская губерния по статистическому описанию 1785 года. (Итоги подворной переписи). Архангельск, 1916. 116 с. Разделы: Естественно-исторический очерк Архангельской губернии. – Статистические сведения о крестьянском хозяйстве.

A // aA ef[

Безносова Н.П. Население Республики Коми в годы Великой Отечественной войны // Коми деревня в XX веке: история, современность, перспективы. Тез. Конф. Сыктывкар, 1995. С. 3-5.

Безносова Н.П. 30-е годы: новый этап демографических и этнодемографических процессов в Республике Коми (по материалам переписей населения 1937 и 1939 гг.) // Коми деревня в XX веке: история, современность, перспективы. Тез. Конф. Сыктывкар, 1995. С. 5-8.

Безносова Н.П. Процессы языковой и этнической ассимиляции коренного этноса Республики Коми в 40-60-е гг. XX в. (По материалам Всесоюзных переписей населения) // Актуальные проблемы политико-правового, социально-экономического и культурного развития Европейского Севера Российской Федерации. Сыктывкар, 1995. С. 112-118.

Безносова Н.П. Всесоюзная перепись населения 1926 г. о численности и этническом составе населения Коми автономной области и численности коми-зырян в СССР // Вопросы социально-политической и социально-экономической истории Республики Коми XX века. Сыктывкар, 1996. 130 с. (Тр. ИЯЛИ Коми НЦ УрО РАН. Вып. 61.).

Безносова Н.П. Перепись населения 1937 г. в Коми АССР: история и документы // Социально-культурные и этнодемографические вопросы истории Коми. Сыктывкар, 1997.

Безносова Н.П. Всесоюзная перепись населения 1959 г.: об этническом составе населения Республики Коми // Коренные этносы Севера европейской части России на пороге нового тысячелетия: история, современность, перспективы. Мат-лы конф. Сыктывкар, 2000. С. 285-288.

Безносова Н.П. Демографическая ситуация в Коми АССР в годы Великой Отечественной войны. Сыктывкар: Коми НЦ УрО РАН, 2003. 36 с. (Сер. «Научные доклады». Вып.460).

Безносова Н.П. Естественное движение населения Республики Коми в 1926–1940 гг. // Этнодемографические и этнокультурные процессы на Крайнем Севере Евразии. Сыктывкар, 2004. Вып. 1. С. 111–125.

Безносова Н.П. Естественное движение населения Коми АССР в 1930-е – середине 1950-х годов // Этнодемографические процессы на Севере Евразии. Сборник научных трудов. М.; Сыктывкар, 2005. Вып. 3. С. 118–124.

Безносова Н.П. Естественное движение населения Коми АССР в 1945–1959 годах // Этнодемографические процессы на Севере Евразии. Сыктывкар, 2005. Вып. 2. С. 3–13.

Безносова Н.П. Особенности демографического развития Коми АССР в годы Великой Отечественной войны и в послевоенный период // Европейский Север СССР в стратегии Второй мировой войны (на материалах Коми АССР). Доклады и сообщения научной конференции 27 апреля 2005 г. Сыктывкар, 2005. С. 38–44.

Безносова Н. Демографическая ситуация в Коми АССР в 1930-1950-х годах // Десятый (X) Международный конгресс финно-угроведов: тез. секц. докл.: Лингвистика / Марий. гос. ун-т. Йошкар-Ола, 2005. Ч. III. С. 204-205.

Безносова Н.П. Рождаемость в Коми АССР в 1960-1970-е годы: особенности и проблемы // Историческая демография. 2008. №2. С. 72-76.

Безносова Н.П. Возрастнополовой состав населения Коми АССР в 1970-е годы // Историческая демография. 2009. №2(4). С. 64-68.

Безносова Н.П. Численность и социально-демографическая характеристика отдельных национальностей Коми АССР в 1970-е гг. // Историческая демография. 2010. №2(6). С. 72-75.

A // aA ef[

Безносова Н.П. Всесоюзные переписи населения как источник по изучению этнодемографического состава населения (на примере Республики Коми) // Историческая демография. Научный журнал. 2011. №2(8). С. 76-79.

Безносова Н.П. Причины смертности населения Коми АССР в 1960-1970-е гг. // Историческая демография. 2012. №1(9). С. 60-63.

Безносова Н.П. Развитие сети городских поселений Республики Коми в 1926–1959 гг. // Индустриализация Европейского Северо-Востока России: предпосылки, способ осуществления и влияние на социально-экономическое, политическое, этнодемографическое и культурное развитие региона. Сыктывкар, 2013. С. 95–105. (Труды ИЯЛИ Коми НЦ УрО РАН. Вып. 72).

Безносова Н.П. Урбанизационные процессы в Республике Коми в 1960-1980-е гг. // Политические, экономические и социокультурные аспекты регионального управления на Европейском Севере: материалы Итоговой Всероссийской научно-теоретической конференции (с международным участием) (г. Сыктывкар, 24–25 октября 2013 г.): в 5 ч. Сыктывкар: ГАОУ ВПО КРАГСиУ, 2013. Ч. 3. С. 7–11.

Безносова Н.П. Динамика и размеры младенческой смертности в Республике Коми в 1921-1990 гг. // Историческая демография. 2013. №2(12). С. 37-40.

Безносова Н.П. Формирование сети городских поселений и динамика численности городского населения Коми АССР на завершающем этапе экстенсивной урбанизации: 1960-1980-е годы.// Социально-экономические, демографические и исторические исследования на Севере России. Материалы Всероссийской научно-практической конференции (г. Сыктывкар, 24–25 декабря 2013 г.): в 2 ч. Сыктывкар. 2013. Ч. 2. С. 14–20.

Безносова Н.П. Возрастнополовая структура населения Коми автономной области (АССР) в 1920-1930-е годы // Историческая демография. 2013. №1(11). С. 43-48.

Безносова Н.П. Воспроизводство населения Коми АССР в 1960–1970-е годы // Историческая демография. 2014. № 2 (14). С. 20–39.

Безносова Н.П. Влияние социально-исторических факторов на изменение гендерного состава сельского населения Республики Коми в 1920–1950-е гг.: демографический аспект // Художественный опыт литератур финно-угорских народов: общее и особенное. Сб. статей по итогам Всероссийской научной конференции с международным участием (Сыктывкар, 21–22 ноября 2013 г.). Сыктывкар, 2014. С. 217–226.

Безносова Н.П. Динамика образовательного уровня женского населения в Республике Коми в 1920–1980-е гг. // Социально-культурные процессы на территории Коми края: история и современность. Сб. статей / Отв. ред. Н.А. Нестерова, А.А. Попов. Сыктывкар: КРАГСиУ, 2014. С. 118–124.

Безносова Н.П. Всероссийская перепись населения 2010 г. как источник по изучению образовательного уровня населения Республики Коми // Социокультурные аспекты развития Северных территорий (Республика Коми. История и современность): сб. статей. Сыктывкар ГОУ ВО КРАГСиУ, 2015. С. 56–161.

Безносова Н.П. Образовательный уровень и трудовая занятость женщин в отдельных отраслях народного хозяйства Коми АССР в 1970–1980-е годы // Историческая демография. 2015. № 1(15). С. 30–32.

Безносова Н.П. Динамика и размеры детской смертности в тыловых регионах России в годы Великой Отечественной войны 1941–1945 гг. (на материалах Республики Коми) // Проблемы исторической демографии Сибири. Сб. науч. тр. Новосибирск, 2015. Вып. IV. С. 197–213.

A // aA ef[

Безносова Н.П. Изменение гендерной структуры населения Республики Коми в контексте социально-экономических трансформаций и войн (1920-1950 – е гг.) // Известия Коми научного центра Уральского отделения РАН. 2016. №4(28). С.

Безносова Н.П. Перепись населения 1959 г. об образовательном уровне населения Коми АССР // Социокультурная динамика российской северной провинции: история и современность (на материалах Республики Коми). Сыктывкар: КРАГСиУ, 2016. С. 203-213.

Безносова Н.П., Вишнякова Д.В., Жеребцов И.Л., Игнатова Н.М., Рожкин Е.Н., Шабаев Ю.П. Этнический фактор в демографическом развитии Республики Коми (середина XIX – начало XXI века). Сыктывкар, 2006.

Безносова Н.П., Жеребцов И.Л. Источники для изучения демографических процессов в Коми АССР в годы Великой Отечественной войны // Межнациональные отношения как фактор стабильности в многонациональном регионе. Сыктывкар, 2003. С. 45-48.

Безносова Н.П., Жеребцов И.Л. Численность и расселение жителей Коми АССР в годы Великой Отечественной войны // Вклад репрессированных в освоение европейского Севера России и Приуралья: Материалы регионального научного симпозиума (Сыктывкар, 19 октября 2001 г.). Сыктывкар: ИЯЛИ Коми НЦ УрО РАН, 2004. С. 147–154.

Безносова Н.П., Жеребцов И.Л. Естественное движение населения Коми АССР в годы войны // Социально-экономические, демографические и исторические исследования в Республике Коми. Сыктывкар, 2004. С. 344–350.

Безносова Н.П., Жеребцов И.Л. Урбанизационные процессы в Коми в первой половине 40-х годов XX века// Коми АССР в годы Великой Отечественной войны. Материалы «Круглого стола» Сыктывкар, 2004. С. 4-21.

Безносова Н.П., Жеребцов И.Л. Установление административной границы на юге и юго-востоке Республики Коми: 1920–1960-е гг. // Гражданское общество в России. Сб. статей Междун. науч. конф. СПб., 2009. С. 67–79.

Безносова Н.П., Жеребцов И.Л. Формирование административной границы Коми автономии в верховьях Печоры // Историческая демография. 2012. №2. С. 73-77.

Безносова Н.П., Жеребцов И.Л. Установление административной границы на юге и юго-востоке Республики Коми: 1920-1960-е гг. // Историческая демография. Сыктывкар, 2013. №1. С. 108-113.

Безносова Н.П., Жеребцов И.Л. Миграционные процессы в Коми АССР во второй половине 1940-х – 1950е гг. // Проблемы аграрного и демографического развития Сибири в XX – начале XX1 в. Мат-лы конф. Новосибирск, 2014.

Безносова Н.П., Жеребцов И.Л. Формирование северной границы Коми автономии // Историческая демография. Сыктывкар, 2014. №2(14). С. 74-83.

Безносова Н.П., Жеребцов И.Л. Формирование внешних административных границ Коми автономии в XX веке. Сыктывкар: ИЯЛИ Коми НЦ УрО РАН, 2014. 40 с.

Безносова Н.П., Жеребцов И.Л., Таскаев М.В. Миграционные процессы в Коми АССР в годы Великой Отечественной войны // Мы победу приближали как могли. Мат-лы конф. Смоленск, 2003. С. 91-95.

Безносова Н.П., Жеребцов И.Л., Таскаев М.В. Характеристика смертности населения Коми в 1930-1950-е годы // Здоровье, демография, экология финно-угорских народов. Ижевск, 2010. №2. С. 55-58.

Беленкина Т.И. Население Коми края в конце XVIII – первой половине XIX в. // Социально-демографические аспекты истории северного крестьянства. Пермь-Сыктывкар, 1985.

A // aA ef[

Бондаренко О.Е. Население Коми края в конце XIX века (по материалам переписи 1897 г.) // Коми крестьянство в эпоху феодализма и капитализма. Сыктывкар, 1983. (Труды ИЯЛИ Коми филиала АН СССР. Вып.29).

Бондаренко О.Е. Население Коми края по материалам Первой Всеобщей переписи 1897 года: историография вопроса // Этнодемографические процессы на Севере Евразии. Мат-лы конф. Вып.3. Ч.1. Сыктывкар, 2005. С. 37-44.

Вишнякова Д.В. Коми зыряне Пермской губернии по материалам Первой всеобщей переписи 1897 г. // Историческая демография. 2010. №1(5). С. 48-51.

Вишнякова Д.В. Статистические сведения о естественном движении населения Европейского Севера России в материалах источников XIX – начала XX в. // Ars Historica: сб. научных статей / сост. Д.С. Козлов; отв. ред. Т.С. Минаева. Архангельск: ИПЦ САФУ, 2012. Вып. 3–4. С. 51–55.

Вишнякова Д.В. Этнодемографические процессы в Коми крае в XIX – начале XX в. / отв. ред. И.Л. Жеребцов. Сыктывкар, 2012. 164 с.

Вишнякова Д.В. Демографические аспекты изучения Коми края в статистических трудах современников второй половины XIX– начала XXвв. // Известия Общества изучения Коми края: сб. статей / Сост., отв. ред.: А.Н. Рассыхаев, Л.П. Рощевская. Сыктывкар, 2014. Вып. 14. С. 62–65.

Вишнякова Д.В. Брачная структура населения г. Усть-Сысольска (по материалам переписи 1897 года) // Историческая демография. 2015. № 1 (15). С. 8–11.

Власова И.В. Топонимия междуречья Северной Двины и Волги XУП-XX вв. II Ономастика Поволжья. Ульяновск, 1969. С. 144-149.

Власова И.В. Материалы переписей XVIII – первой четверти XX вв. как источник для изучения сельского расселения // Материалы по истории Европейского Севера СССР. Северный археографический сборник. Вологда, 1970. Вып.1.

Воблый В.К., Пустоход П.И. Переписи населения: Их история и организация / Акад. наук УССР; Ин-т экономики. М.; Л.: Госпланиздат, 1940. 160 с.

Водарский Я.Е. Население Русского Севера в конце XVII – начале XVIII в. // Материалы по истории Европейского Севера СССР. Северный археографический сборник.Вологда, 1973. Вып.3.

Водарский Я.Е. Население России за 400 лет (XVI – начало XX вв.). М., 1973.

Водарский Я.Е. Население России в конце XVII – начале XVIII в. М., 1977.

Гагиева А.К. Историко-демографические процессы на территории Коми края во второй половине XVIII века по материалам Яренской воеводской канцелярии // «Наука сегодня». Сборник научных трудов по материалам международной научно-практической конференции (23 сентября 2015 г.). Вологда, 2015. Ч. 4. С. 55.

Гагиева А.К. Освоение территорий Европейского Севера России в конце XVIII– первой половине XIXвв. // Наука, образование, общество: актуальные вопросы и перспективы развития Сборник научных трудов по материалам Международной научно-практической конференции 30 сентября 2015 г.: в 4 частях. М.: ООО «АР-Консалт», 2015. Ч. II. С. 9–11.

Гагиева А.К. Роль человеческого фактора в освоении северных территорий Коми края во второй половине XVIII– первой половине XIX в. // Человек в условиях модернизации XVIII–XXвв. Сб. научных статей. Екатеринбург, 2015. С. 48–54.

Герман К. Ф. Статистические исследования относительно Российской империи. Ч. 1. О народонаселении, СПб.: Печ. при Имп. Акад. Наук, 1819. XI, 325 с.

A // aA ef[

Жеребцов И.Л., Жеребцов Л.Н. Численность населения Коми края в XVI-XVII вв. // Археолого-демографические аспекты изучения Северного Приуралья. Сыктывкар, 1984. С. 64-76 (Тр. ИЯЛИ Коми филиала АН СССР. Вып. 33).

Жеребцов И.Л., Жеребцов Л.Н. Численность населения Коми края в XVI-XVII вв. // Археолого-демографические аспекты изучения Северного Приуралья. Сыктывкар, 1984. С. 64-76 (Тр. ИЯЛИ Коми филиала АН СССР. Вып. 33).

Жеребцов И.Л. Внутренние миграции в Коми крае в конце XVI - половине XVII веков // Проблемы этногенеза народа коми. Сыктывкар, 1985. (Тр. ИЯЛИ Коми филиала АН СССР. Вып. 36).

Жеребцов И.Л. Население Лузской Пермцы в XVII - начале XVIII веков // М.В.Ломоносов и Север: Тез. Всесоюзн. конф. Архангельск, 1986. С. 131-132.

Жеребцов И.Л. Проблема движения населения коми края феодального и капиталистического периодов в дореволюционной и советской историографии // Крестьянство Коми края (досоветский период). Сыктывкар, 1986. С. 119-135. (Тр. ИЯЛИ Коми филиал АН СССР. Вып.38).

Жеребцов И.Л., Колегов Б.Р. Эволюция сельских поселений Коми края с начала XVII до середины XIX вв. // Традиции и современность в культуре сельского населения Коми АССР. Сыктывкар, 1986. С. 3-17. (Тр. ИЯЛИ Коми филиала АН СССР. Вып.37).

Жеребцов И.Л. Территория и население Лузской Пермцы в XVII – начале XVIII // Социаллно-экономические и культурные процессы на территории Коми АССР, 1986. С. 32-50. – Депонирован в ИНИОН АН СССР 13.03.1987 г., №28696.

Жеребцов И.Л. Миграции как элемент этнической истории коми в феодальную эпоху // 17-я Всесоюзн. финно-угорская конф. Археология, антропология и генетика, этнография, фольклористика, литературоведение: Тез. докл. Устинов, 1987. Т.2. С. 159-160.

Жеребцов И.Л. Динамика населения Коми края в эпоху феодолизма (2 половина XVI - середина XIX веков). Сыктывкар, 1987. 21 с. (Сер. Препр. "Научные доклады". Вып.161.)

Жеребцов И.Л. Типы поселений Коми края в эпоху феодолизма // Тез. 10-й Коми респ. молодежн. конф. Сыктывкар, 1987. С. 27.

Жеребцов И.Л. Древнейшие населенные пункты Коми АССР // Первая Коми респ. науч.-практ. конф. по ист. краеведению: Тез. докл. Сыктывкар, 1988. С. 80-82.

Жеребцов И.Л. Миграции населения Коми края в период феодализма. Сыктывкар: Коми НЦ УрО РАН, 1989. 23 с. (Сер. препр. "Научные доклады". Вып.220.)

Жеребцов И.Л. Коми компонент в составе Нижней Вычегды и Немьюги во второй половине XVI - начале XVIII веков // Тр. ИЯЛИ Коми НЦ УрО РАН. Сыктывкар, 1989. Вып.43. С. 8-15.

Жеребцов И.Л. Миграции и внутреннее освоение земель Коми края в XVII в. // Тр. Коми НЦ УрО РАН. Сыктывкар, 1989. Вып. 112. С. 16-20.

Жеребцов И.Л. На восток, в просторы «Сибирской Украины» // Родники пармы. 1989. С. 36-51.

Жеребцов И.Л. Переписные книга начала XVIII века как источник для изучения численности населения Коми края // Археография и источниковедение истории Европейского Севера РСФСР. Тез. конф. Вологда, 1989. С. 108-111.

Жеребцов И.Л. Присоединение Сибири к России и этническая территория коми // Тез. 11-й Коми респ. молодежн. научн. конф. Сыктывкар, 1990. С. 31.

Жеребцов И.Л. Заселение средней и нижней печоры и Ижмы в XVIII в. // Вестник культуры Коми АССР. Сыктывкар, 1991. №4. С. 78-81.

A // aA ef[

Жеребцов И.Л. Численность крестьянского населения Коми края по данным сельскохозяйственных переписей 1916-1920 гг. // Крестьянское хозяйство: история и современность. Мат-лы конф. Вологда, 1992. Ч.2. С. 87-89.

Жеребцов И.Л. Формирование административно-территориальных единиц в Коми крае (XV – начало XVII вв.) // Проблемы исторической географии и исторической демографии Европейского Севера России. Тез. докл. Сыктывкар: Коми НЦ УрО РАН, 1992. С. 13-14.

Жеребцов И.Л. Коми край в системе административно-территориального деления России (конец XV – начало XX века). Сыктывкар: Коми НЦ УрО РАН, 1993. 38 с. (Сер. «Научные доклады». Вып. 320.).

Жеребцов И.Л. Численность населения Коми края по данным переписей 1916–1918 гг. // Крестьянство Европейского Севера России в XVII–XX вв.: проблемы изучения. Сыктывкар, 1993. С. 54–62. (Труды ИЯЛИ Коми НЦ УрО РАН. Вып. 54.).

Жеребцов И.Л., Рогачев М.Б. Этнодемографическая ситуация в Коми крае (конец XIX – 1980-е годы). Сыктывкар: Коми НЦ УрО РАН, 1993. 28 с. (Сер «Научные доклады». Вып. 326).

Жеребцов И.Л. Где ты живешь. Населенные пункты Республики Коми: Историко-демографический справочник. Сыктывкар, 1994. 272 с.

Жеребцов И.Л. Переселение жителей Коми края на Вятку в конце XVI - начале XVIII в.в. // История и культура Волго-Вятского края (К 90-летию Вят. учен. архивн. комис.): Тез. докладов. Киров, 1994. С. 121-124.

Жеребцов И.Л. Происхождение и этническая история народа коми // Традиционная культура народа коми (этнографические очерки). Сыктывкар: Коми кн. изд-во, 1994. С. 24–32.

Жеребцов И.Л. Изменения климата и демографические процессы в Коми крае // Европейский Север: взаимодействие культур в древности и средневековье. Тезисы докладов международной научной конференции. Сыктывкар: Коми НЦ УрО РАН, 1994. С. 33–35.

Жеребцов И.Л. Яренский уезд: формирование и развитие системы административно-территориального деления // Национальные и демографические процессы в республиках и регионах Европейского Севера Российской Федерации (история и современность). Тезисы докладов региональной научной конференции. Сыктывкар, 1994. С. 3–4.

Жеребцов И.Л. Миграции и расширение территории расселения коми во II половине XIX – I четверти XX в. // Национальные и демографические процессы в республиках и регионах Европейского Севера Российской Федерации (история и современность). Тезисы докладов региональной научной конференции. Сыктывкар, 1994. С. 15–16.

Жеребцов И.Л. Основные этапы историко-демографического развития народа коми (зырян) // Тезисы XII Коми республиканской молодежной научной конференции. Сыктывкар: Коми НЦ УрО РАН, 1994. С. 110.

Жеребцов И.Л. Основные этапы этнодемографического развития народа коми. Сыктывкар: Коми НЦ УрО РАН, 1995. 20 с. (Научные доклады. Вып. 360).

Жеребцов И.Л. Изменения климата и демографические процессы в Коми крае в XV-XVIII вв. // Европейский Север: взаимодействие культур в древности и средневековье. Сыктывкар: Коми НЦ УрО РАН, 1995. С. 153–159.

Жеребцов И.Л. Численность населения Коми края в XVIII в. // Крестьяне Европейского Севера России в дореволюционный период: экономика, демография, культура. Сыктывкар: Коми НЦ УрО РАН, 1996. С. 26-44. (Труды ИЯЛИ Коми НЦ УрО РАН. Вып. 59).

A // aA ef[

Жеребцов И.Л. Этнодемографическое развитие коми-зырян в X-XX веках: основные этапы // Узловые проблемы современного финно-угроведения. Материалы I Всероссийской научной конференции финно-угроведов. Йошкар-Ола, 1995. С. 219–221.

Жеребцов И.Л. Ethnodemographische Entwickung der Komi-Syrjänen in den X. bis XX. Jahrhundert und ihre Hauptetappen // Congressus Octavus Internationalis Fenno-Ugristarum Jyväskylä 10.–15.8.1995. Pars II. Summaria acroasium in sectionibus et symposiis factarum. Jyväskylä, 1995. S. 210–211.

Жеребцов И.Л. Фамилии и прозвища как источник для изучения переселений крестьян Коми края XVI–XVIII вв. // Актуальные проблемы археографии, источниковедения и историографии. Вологда, 1995.

Жеребцов И.Л. Ревизские сказки как источник для изучения сельских населенных пунктов Коми края XVIII – середины XIX вв. // Актуальные проблемы археографии, источниковедения и историографии. Вологда, 1995.

Жеребцов И.Л. Переселения жителей Коми (Зырянского) края на Каму во II половине XVI – начале XVIII вв. // Коми-пермяки и финно-угорский мир. Тезисы докладов международной научной конференции. Сыктывкар, 1995. С. 26–28.

Жеребцов И.Л. Возникновение и запустение деревень и починков Республики Коми в XX в. // Коми деревня в XX

веке: история, современность, перспективы. Тезисы научно-практической конференции. Сыктывкар, 1995. С. 34-37.

Жеребцов И.Л. Население Коми края во второй половине XVI - начале XVIII в. - Екатеринбург: изд-во УрО РАН, 1996. 260 с.

Жеребцов И.Л. Этапы этнодемографического развития народа коми в XI-XX вв. // Финно-угроведение. 1996. №1. С. 123-129.

Жеребцов И.Л. Численность населения Коми края в XVIII в. // Крестьяне европейского севера России в дореволюционный период: экономика, демография, культура. Сыктывкар: Коми НЦ УРО РАН, 1996. С. 26–44. (Труды ИЯЛИ Коми НЦ УрО РАН. Вып. 59.).

Жеребцов И.Л. Изменение климата и демографические процессы в Коми крае в XV-XVIII вв. // Европейский Север: Взаимодействие культур в древности и средневековье. Сыктывкар: Коми НЦ УрО РАН, 1996. С. 153-159. (Материалы по археологии Европейского Северо-Востока. Вып. 14).

Жеребцов И.Л. Основные этапы этнодемографического развития народа коми // Congressus Octavus Internationalis Fenno-Ugristarum. 10-15.08.1995. Jyvaskyla, 1996. P. VI: Ethnologia and Folkloristika. S. 498-502.

Жеребцов И.Л. Historical and demographic aspects of the Komi people // Historia Fenno-Ugrica I:2. Congressus primus historiae fenno-ugricae. Oulu, 1996. P.643-645.

Жеребцов И.Л. Развитие народного образования, культуры и здравоохранения в Коми крае в XIX - начале XX вв. // История Республики Коми. Сыктывкар, 1996. С. 130-155.

Жеребцов И.Л. История Перми Великой и Перми Вычегодской в работах коми-пермяцкого писателя И.Н. Мошегова // Пермский край: прошлое и настоящее (к 200-летию образования Пермской губернии). Пермь, 1997.С. 33–34

Жеребцов И.Л. Коми край в XVIII — середине XIX века: территория и население. Сыктывкар, 1998.

Жеребцов И.Л. На кочах вокруг Чукотки // Арт. 1998. №3. С. 147-165.

A // aA ef[

Жеребцов И.Л. Русские в Коми. Взгляд сквозь тысячелетие // Жизнь национальностей. 1998, № 1-2. С. 79-87.

Жеребцов И.Л. Историко-демографическое развитие народа коми (зырян) за тысячу лет его существования // «Урал в прошлом и настоящем». Мат-лы науч. конф. Екатеринбург, 1998. Ч. I. С. 153-156.

Жеребцов И.Л. Формирование и развитие группы слудских коми в XVII – XIX веках (историко-демографический аспект) // Этнокультурное наследие Вятско-Камского региона: проблемы, поиски, решения. Мат-лы регион. научно-практич. конф. Киров, 1998. С. 10-13.

Жеребцов И.Л. Историко-демографическое развитие народа коми (зырян) за тысячу лет его существования // Урал в прошлом и настоящем. Мат-лы конф. Екатеринбург, 1998. Ч.1. С. 153-156.

Жеребцов И.Л. Демографические процессы в Коми крае в XV – начале XX века. Автореферат дисс. докт. ист. наук. Сыктывкар, 1998. 40 с.

Жеребцов И.Л. Историография историко-демографических исследований в Республике Коми // Историография коми. Сыктывкар, 1999. С.4-13 (Материалы по истории Коми. Вып. 2).

Жеребцов И.Л. Мартюшев А.М. // Республика Коми: энцикл. Сыктывкар. Т. 2. 1999. С. 255.

Жеребцов И.Л. Основные итоги этнодемографических исследований в Республике Коми в 1990-е годы // Северный регион России: социально-экономические, демографические и этнические процессы. Сыктывкар. 1999. С. 60–66.

Жеребцов И.Л., Подоплелов В.П., Фаузер В.В. Население Республики Коми на рубеже веков: исторический опыт и перспективы развития // XXI век: взаимодействие языков и культур (бесконфликтное сосуществование): Материалы конференции. Сыктывкар, 1999. С.45-52.

Жеребцов И.Л. Где ты живешь: Населенные пункты Республики Коми. Историко-демографический справочник. Сыктывкар, 2000. 448 с.

Жеребцов И.Л. Население Коми края в конце XV – начале XX века: численность, миграции, этнический состав. Сыктывкар: Изд-во Коми НЦ УрО РАН, 2000. 28 с.

Жеребцов И.Л. Коми-зыряне. Коми-пермяки: Этническая история. Формирование территориально-племенных и этнографических групп в XIV-XVI вв. и освоение новых территорий // Народы Поволжья и Приуралья. Коми-зыряне. Коми-пермяки. Марийцы. Мордва. Удмурты. М.: Наука, 2000. С. 19-28.

Жеребцов И.Л. Тысячелетие народа коми: время, климат, человек // Природа, 2000. № 7. С. 71-75.

Жеребцов И.Л. Коми край в XV–XVIII вв.: административные и этнические границы // Коренные этносы Севера европейской части России на пороге нового тысячелетия: история, современность, перспективы. Материалы международной научной конференции. Сыктывкар, 2000. С. 301-303.

Жеребцов И.Л. Объективные и суъективные факторы в историко-демографическом развитии Коми // Человек XXI века: индивидуальные и социальные аспекты (в рамках республиканской программы «На пути к культуре мира» и проекта ЮНЕСКО «Культура мира»). Сыктывкар, 2000. С. 74-82 (Сборник докл. респ. науч.-практ. конф.).

Жеребцов И.Л. Материалы государственного архива Вологодской области о численности населения Яренского уезда во второй половине XVIII века // Занятия, промышлен-

A // aA ef[
ность, духовная и материальная культура населения Вычегодского края: Тез. докл. науч. конф. Сыктывкар, 2000. С. 50-53.

Жеребцов И.Л. Численность населения северных волостей Коми края во второй половине XVIII – середине XIX вв. // Музеи и краеведение. Сыктывкар, 2000. С. 109-121. (Труды Национального музея Республики Коми. Вып. 2).

Жеребцов И.Л. К вопросу о численности населения волостей Коми края во второй половине XVIII – середине XIX в. (по материалам Государственного архива Вологодской области) // Материалы научных чтений памяти П.А.Колесникова: Межвуз. сб. науч. трудов. Вологда: Изд-во ВГПУ «Русь», 2000. С. 133-141.

Жеребцов И.Л. Тысячелетие народа коми: человек и климат // Арт, 2000. № 1. С. 153-162.

Жеребцов И.Л., Фаузер В.В. Демографические процессы в Коми в XX веке. Сыктывкар, 2000. 36 с. (Научные докл. Вып.425.).

Жеребцов И.Л., Королев К.С. Климатический фактор в истории Коми. Сыктывкар, 2000. 19 с. (Научн. докл. Коми НЦ УрО РАН. Вып. 425.)

Жеребцов И.Л. Коми – сподвижники Ермака Тимофеевича и Семена Дежнева // Невтон. 2001. №1. С. 55-60.

Жеребцов И.Л. Населенные пункты Республики Коми. Историко-демографический справочник. М.: Наука, 2001. 580 с.

Жеребцов И.Л. Климатические изменения и этнодемографические процессы // IV конгресс этнографов и антропологов России. Нальчик 20-23 сентября 2001 года. Тезисы докладов. М., 2001. С. 218.

Жеребцов И.Л. Коми – сподвижники Ермака Тимофеевича и Семена Дежнева // Невтон. 2001. №1. С. 55-60.

Жеребцов И.Л. Элементы автономии в управлении Коми краем XV – XVII вв. // Российская государственность: уровни власти. Историческая динамика (Мат-лы Всероссийской научно-практической конференции. Ижевск, 24 – 26 апреля 2001 г.). Ижевск: Изд-ский дом «Удмуртский университет», 2001. С. 88-96.

Жеребцов И.Л. П.Г.Доронин и собирание материалов о народонаселении Коми-зырянского и Коми-пермяцкого края // Архивы Уральского отделения Российской академии наук. (Тезисы докладов Второй научной конференции). Сыктывкар: Изд-во Коми НЦ УрО РАН, 2001. С. 70-73.

Жеребцов И.Л. Административно-территориальное деление Коми края в конце XV – 70-х годах XVI века // Музеи и краеведение. Сыктывкар, 2001. С. 143-151 (Труды Национального музея Республики Коми. Вып. 3).

Жеребцов И.Л. Сидоров Алексей Семенович. Лыткин Василий Ильич. Изменения административного деления в конце XV – XVI вв. Административное деление в начале XVII века. Заселение Коми края в XVI – начале XVIII века. Населенные пункты, основанные в XVII веке. Переселение коми за пределы края. Административное деление во второй половине XVII века. Административное деление в 1725 году. Экономика в XVIII веке. Административное деление в конце XVIII века. Расселение коми в XVIII – XIX веках. Расселение коми в конце XIX – начале XX века. Каллистрат Фалалеевич Жаков. Революция 1917 года. Гражданская война. Общество изучения Коми края. Питирим Александрович Сорокин. Изменение административного устройства в 1950 – 1980-е годы (карта). Населенные пункты Республики Коми. Волостка. Волость. Губерния. Дистрикт. Земля. Наместничество. Область. Округа (округ). Погост. Погостец. Приход. Провинция. Слободка (слобода). Стан. Треть. Уезд //

A // aA ef[
Атлас Республики Коми. М.: ДИК, 2001. С. 129, 262, 263, 264, 265, 270-271, 274, 275, 278-279, 286, 290, 291, 316-317, 372-375, 384-385, 386-387, 404-405, 540-550.

Жеребцов И.Л. Климатические изменения и сельское хозяйство Коми края (XI – начало XX века) // Социально-экономическое и духовное развитие села Республики Коми в XXI веке. Мат-лы научно-практической конференции. Сыктывкар, 2002. С. 102–106.

Жеребцов И.Л. Древнее коми население Котласского района // Двинская земля. Мат-лы Стефановских чтений. Котлас, 2002. С.67–72.

Жеребцов И.Л. Административное устройство Коми края в конце XVIII – начале XX века // Государственное и муниципальное управление. Вестник Коми республиканской академии государственной службы и управления при Главе Республики Коми. Сыктывкар, 2002. Вып. 2. С.4–15.

Жеребцов И.Л. Материалы Государственного архива Архангельской области о населенных пунктах Коми края // Архивы в XXI веке: проблемы и перспективы. Науч.-практ. конф. 23-24 октября 2002 г. Тез. докладов. Сыктывкар, 2002.

Жеребцов И.Л., Кленов М.В. Население Европейского Северо-Востока в XI – XVII веках (опыт демографического моделирования) // Исторические истоки, опыт взаимодействия и толерантности народов Приуралья. Ижевск, 2002. С. 259-264.

Жеребцов И.Л., Таскаев М.В., Рогачев М.Б., Колегов Б.Р. Историческая хроника. Республика Коми с древнейших времен. Сыктывкар, 2002. 344 с.

Жеребцов И.Л. Некоторые проблемы и задачи краеведческого движения Республики Коми // От краеведения к науке. Матер. респ. научн. конф., посвященной 110-летию со дня рождения А.С. Сидорова и 80-летию Общества изучения Коми края (10-11 октября 2002 г.). Сыктывкар, 2003. С. 3-6.

Жеребцов И.Л. К вопросу о численности населения Яренска и Яренского уезда в XVIII – I трети XIX в. // От краеведения к науке. Матер. респ. научн. конф., посвященной 110-летию со дня рождения А.С. Сидорова и 80-летию Общества изучения Коми края (10-11 октября 2002 г.). Сыктывкар, 2003. С. 98-101.

Жеребцов И.Л. Материалы о численности и занятиях крестьян Вычегодского края в 1826 году // Малый город: экология, образование, наука, культура. Материалы межвузовской научной конференции 15–16 мая 2003 г. Архангельск, 2003. С. 301–304.

Жеребцов И.Л. Этнический состав населения Коми края первой половины XIX века глазами губернских властей // Материальная и духовная культура населения европейского Севера России в XIX–XX веках. Тезисы научно-практической конференции. Яренск, 2003. Ч. 1. С. 63–67.

Жеребцов И.Л., Сметанин А.Ф., Таскаев М.В. Изменения в административно-территориальном делении Европейского северо-востока в годы гражданской войны // Материальная и духовная культура населения европейского Севера России в XIX–XX веках. Тезисы научно-практической конференции. Яренск, 2003. Ч. 2. С. 92-96.

Жеребцов И.Л., Сметанин А.Ф. Коми край: очерки о десяти веках истории. Сыктывкар, 2003. 368 с.

Жеребцов И.Л., Таскаев М.В. Создатели русской литературы Коми края (конец XIX – начало XX века). Сыктывкар, 2003. 22 с.

Жеребцов И.Л., Таскаев М.В. Создатели русской литературы Коми края (конец XIX – начало XX века) // Северный текст в русской культуре. Архангельск: ПГУ, 2003. С. 149-155.

A // aA ef[

Жеребцов И.Л. Изменения климата и история финно-угорских народов в Европейской России // Формирование, историческое взаимодействие и культурные связи финно-угорских народов: Материалы III Международного исторического конгресса финно-угроведов. Йошкар-Ола, 2004. С. 162-165.

Жеребцов И.Л. Институт языка, литературы и истории // Коми научному центру - 60 лет. Сыктывкар: изд-во Коми НЦ УрО РАН, 2004. С. 169-207.

Жеребцов И.Л. Краеведение в Республике Коми: История, современность, перспективы. III Всероссийская конференция финно-угроведов // Известия Общества изучения Коми края. Сыктывкар, 2004. №2. С.138–141.

Жеребцов И.Л. Краткий очерк истории формирования народа коми. Сыктывкар, 2004. 40 с. (Материалы к VII Всероссийскому популяционному семинару, Сыктывкар, 16–21 февраля 2004 г.).

Жеребцов И.Л. Некоторые проблемы и задачи краеведческого движения в Республике Коми// От краеведения к науке. Материалы республиканской научной конференции, посвященной 110-летию А.С. Сидорова и 80-летию Общества изучения Коми края. Сыктывкар, 2004.

Жеребцов И.Л. От краеведения к науке. Материальная и духовная культура населения Европейского Севера России в XIX – XX веках // Известия Общества изучения Коми края. Сыктывкар, 2004. №1. С. 127–130.

Жеребцов И.Л. Формирование народа коми и его этнической территории: Происхождение и этническая история // Зырянский мир. Очерки о традиционной культуре коми народа. Сыктывкар, 2004. С. 31-57.

Жеребцов И.Л. К вопросу о роли климатического фактора в истории финно-угорских народов // Этнодемографические и этнокультурные процессы на Севере Евразии. Сыктывкар: РИО ИЯЛИ Коми НЦ УрО РАН, 2004. Вып. 1. С. 5–43.

Жеребцов И.Л., Рожкин Е.Н. Этнодемографические процессы в Коми крае (XI – начале XX века). Сыктывкар: ИЯЛИ Коми НЦ УрО РАН, 2005. 376 с.

Жеребцов И.Л., Рожкин Е.Н. Стоявшие у истоков (Очерки истории становления гуманитарной науки в Коми). Сыктывкар, 2005. 108 с.

Жеребцов И.Л. Заселение Коми края (краткий исторический очерк) // Антропология коми. М.: Ин-т этнологии и антропологии РАН, 2005. С. 9-18.

Жеребцов И.Л. История заселения современной Рспублики Коми в новейших исследованиях (2001–2006) // История и современное развитие Республики Коми в составе Российской Федерации. Материалы респ. науч. конф. Сыктывкар, 2006. С. 124–135.

Жеребцов И.Л. Населенные пункты верхней Лузы и верхней Летки в 1620 г. (Фрагмент дозорной книги Сольвычегодского уезда) // Известия Общества изучения Коми края. Сыктывкар, 2006. №3 (9). С. 133-138.

Жеребцов И.Л. Населенные пункты нижней Печоры во второй половине XIX – начале XX века // Сельская Россия: прошлое и настоящее (исторические судьбы северной деревни): Материалы Всероссийской науч.-практ. конф. (с. Усть-Цильма, Республика Коми, 10-13 июля 2006 г.). М.; Сыктывкар, 2006. С. 164–168.

Жеребцов И.Л. Штрихи из жизни печорских крестьян в начале XX века (публикация материалов) // Повседневная жизнь Коми края. Сыктывкар, 2006. Вып. 2. С. 122–125.

A // aA ef[

Жеребцов И.Л. «Экономические примечания к Генеральному межеванью» - о жизни крестьян и рабочих Коми края // Повседневная жизнь Коми края. Сыктывкар, 2006. Вып.1. С. 117-122.; продолжение то же издание Сыктывкар, 2007. Вып.1. С. 131-136.

Жеребцов И.Л. Влияние изменений климата на процессы заселения Европейского Севера России. Сыктывкар: ИЯЛИ Коми НЦ УрО РАН, 2007. 32 с.

Жеребцов И.Л. Климат в древней истории финно-угорских народов // Гуманитарные исследования (Humanis). Научно-исследовательский журнал. Ухта, 2007. № 2. С. 68–71.

Жеребцов И.Л., Королев К.С. Влияние климатического фактора на историко-демографическое развитие коми // Историческая демография. М.; Сыктывкар, 2007. С. 10-17.

Жеребцов И.Л. Климат в древней истории финно-угорских народов // Вопросы истории и культуры северных стран и территорий. 2008. № 2. С. 25–33.

Жеребцов И.Л. Население Коми края в конце XV – начале XVIII века: численность, миграции, факторы демографического развития // Историческая демография. М.; Сыктывкар, 2008. № 2. С. 8–15.

Жеребцов И.Л. Изменение климата и демографическая история Европейского Севера // Идентичность и изменяющийся мир (Мат-лы дискуссии V Всемирном конгрессе финно-угорских народов. Г.Ханты-Мансийск – 2008 г.). Сыктывкар, 2008. С. 31-47.

Жеребцов И.Л. Прикладное значение академического финно-угроведения в развитии этнокультурных процессов в Республике Коми // Идентичность и изменяющийся мир. (Материалы к дискуссии на V Всемирном конгрессе финно-угорских народов, г. Ханты-Мансийск, Россия. 2008 г.). Сыктывкар: Коми НЦ УрО РАН, 2008. С. 141–149.

Жеребцов И.Л. Climat in the ancient history of the Finno-Ugric peoples // Вопросы истории и культуры северных стран и территорий. 2008. № 2. С. 34–43.

Жеребцов И.Л. Малый ледниковый период в истории финно-угорских народов Европы // Финно-угорский мир. Саранск, 2010. № 1. С. 30–34.

Жеребцов И.Л. Глава 10. Административно-территориальные и демографические изменения в Коми крае в 20-30-е гг. XX в. // История Коми с древнейших времен до современности. Т. 2. – 2-е изд., испр. и доп. Сыктывкар: ООО «Анбур», 2011. С. 264-271.

Жеребцов И.Л. Глава 16. Административно-территориальное деление и население // История Коми с древнейших времен до современности. Т. 1. Сыктывкар: ООО «Анбур», 2011. С. 216-234.

Жеребцов И.Л. Глава 22. Административное устройство и население Коми края в первой половине XIX века // История Коми с древнейших времен до современности. Т. 1. Сыктывкар: ООО «Анбур», 2011. С. 288-298.

Жеребцов И.Л. Глава 29. Административно-территориальное деление и население Коми края // История Коми с древнейших времен до современности. Т. 1. Сыктывкар: ООО «Анбур», 2011. С. 378-383.

Жеребцов И.Л. Глава 5. Коми край в XV веке // История Коми с древнейших времен до современности. Т. 1. Сыктывкар: ООО «Анбур», 2011. С. 62-76.

Жеребцов И.Л. Глава 6. Коми край в XVI веке // История Коми с древнейших времен до современности. Т. 1. Сыктывкар: ООО «Анбур», 2011. С. 77-108.

Жеребцов И.Л. Глава 7. Население Коми края // История Коми с древнейших времен до современности. Т. 1. Сыктывкар: ООО «Анбур», 2011. С. 110-136.

Жеребцов И.Л., Жеребцов Л.Н. Глава 14. Материальная культура // История Коми с древнейших времен до современности. Т. 1. Сыктывкар: ООО «Анбур», 2011. С. 202-206.

A // aA ef[

Жеребцов И.Л., Жеребцов Л.Н. Глава 15. Духовная культура коми. Исследования Коми края // История Коми с древнейших времен до современности. Т. 1. Сыктывкар: ООО «Анбур», 2011. С. 207-214.

Жеребцов И.Л., Жеребцов Л.Н. Глава 21. Культура коми в XVIII веке // История Коми с древнейших времен до современности. Т. 1. Сыктывкар: ООО «Анбур», 2011. С. 282-286.

Жеребцов И.Л., Котов П.П. Глава 24. Неземледельческие занятия населения. Развитие промышленности и поиски полезных ископаемых // История Коми с древнейших времен до современности. Т. 1. Сыктывкар: ООО «Анбур», 2011. С. 315-332.

Жеребцов И.Л. ГУЛАГ: Развитие экономики Коми края или абсолютное зло? // ГУЛАГ на Севере России. Материалы Всерос. науч. конф. с международным участием (27–28 октября 2009 г., Ухта). Сыктывкар: ИЯЛИ Коми НЦ УрО РАН, 2011. Ч. 1. С. 6–7.

Жеребцов И.Л. Культурно-историческое наследие в контексте этнодемографического развития Республики Коми // Музеи и краеведение: Материалы Междун. науч. конф. «Культурное наследие и глобализация. Опыт, проблемы, перспективы сохранения культурных ценностей в современном мире». Сыктывкар, 2011. С. 55–57.

Жеребцов И.Л. Пионерная роль науки в освоении северных территорий // Промышленное освоение Севера и актуальные вопросы этноэкологии. Сборник научных докладов Междун. науч.-практ. конф. Сыктывкар, 2011. С. 15–17. (Соавторы А.М.Асхабов, В.Н.Лаженцев).

Жеребцов И.Л. Влияние климатических изменений на этнокультурную ситуацию на Европейском Северо-Востоке в I – начале II тыс. н.э. // Уральский исторический вестник. 2013. № 2. С. 25–31.

Жеребцов И.Л. Исследования Европейского Северо-Востока в XV–XVII вв. // Политические, экономические и социокультурные аспекты регионального управления на Европейском Севере: материалы Итоговой Всероссийской научно-теоретической конференции (с международным участием) (г. Сыктывкар, 24–25 октября 2013 г.): в 5 ч. Сыктывкар: ГАОУ ВПО КРАГСиУ, 2013. Ч. 4: Симпозиум «Социокультурная динамика российской северной провинции: история и современность (на материалах Республики Коми)». С. 5–13.

Жеребцов И.Л. Навеки вместе. К 650-летию вхождения Коми края в состав Русского государства с центром в Москве // Регион. 2013. № 1. С. 33.

Жеребцов И.Л. Численность оседлого населения Печорского края в XVIII веке // Горочные чтения. Материалы Всероссийской научно-практической конференции, посвященной 470-летию с. Усть-Цильма (с. Усть-Цильма, 9 июля 2012 г.). Сыктывкар, 2013. С. 19–21.

Жеребцов И.Л. Переход от климатического оптимума к малому ледниковому периоду и этнодемографическая ситуация у финно-угров Европейского Северо-Востока // Историческая демография. 2014. № 1(13). С. 7–13.

Жеребцов И.Л. Материалы о народонаселении Лузы и Летки XVII– начала XVIIIвека // Историческая демография. 2015. № 1 (15). С. 43–64.

Жеребцов И.Л. От уездов – к республике. (К вопросу об административно-территориальном делении Коми в первой половине XX в.) // Урал в модернизационной динамике России XX века. Профессорский сборник научных статей. К 60-летию со дня рождения доктора исторических наук, профессора Андрея Владимировича Сперанского. Екатеринбург: Изд-во «Сократ», 2015. С. 97–115.

Жеребцов И.Л., Безносова Н.П., Сквозников В.Я., Фаузер В.В. Население Республики Коми: прошлое, настоящее, будущее (о чем рассказывают переписи). Сыктывкар, 2001. 202 с.

A // aA ef[

Жеребцов И.Л., Дмитриков М.П. Коми автономная область в 1920-е годы. Административно-территориальное деление Коми автономной области в 1930-е годы. Изменения административного деления в 1930 – 1940-х годах // Атлас Республики Коми. М.: ДИК, 2001. С. 378-379, 390-391, 394-395.

Жеребцов И.Л., Жеребцов Л.Н. Численность населения Коми края XVI - XVII веках // Тр. ИЯЛИ Коми НЦ УрО РАН. Сыктывкар, 1984. Вып. 33. С. 64-76.

Жеребцов И.Л., Жеребцов Л.Н. Антропонимика как источник для изучения миграций и этнического состава населения Коми края (XVI-XVII века). Сыктывкар: Коми НЦ УрО РАН, 1990. 24 с. (Сер. препр. «Научные доклады». Вып. 245.).

Жеребцов И.Л., Забоева Н.К. Становление этнодемографии в Коми крае (XIX – первая треть XX в.) // IV конгресс этнографов и антропологов России. Нальчик 20-23 сентября 2001 года. Тезисы докладов. М., 2001. С. 40-41.

Жеребцов И.Л., Исупов В.А. Переселения коми в Сибирь и на Дальний Восток в конце XVI – XVII вв. // Историческая демография. Научный журнал. 2013. № 1 (11). С. 18–29.

Жеребцов И.Л., Кленов М.В. Население Европейского Северо-Востока в XI–XVII веках (опыт демографического моделирования) // Исторические истоки, опыт взаимодействия и толерантности народов Приуралья. Мат-лы международной научной конференции. Ижевск: Удмуртский университет, 2002. С. 259–264.

Жеребцов И.Л., Конаков Н.Д., Шабаев Ю.П., Шарапов В.Э., Цыпанов Е.А. Народ коми: краткие очерки этнической истории и культуры. Сыктывкар, 2008. 319 с.

Жеребцов И.Л., Королев К.С. Влияние климатического фактора на историко-демографическое развитие коми // Историческая демография. М.; Сыктывкар, 2007. С. 10–17.

Жеребцов И.Л., Мацук М.А. Начало заселения верхней Летки (фрагменты дозорной, писцовых и переписной книг Сольвычегодского уезда I пол. XVII в.) // Крестьяне Европейского Севера России в дореволюционный период: экономика, демография, культура. Сыктывкар, 1995. С. 97-104. (Труды ИЯЛИ Коми НЦ УрО РАН. Вып. 59.).

Жеребцов И.Л., Подоплелов В.П., Фаузер В.В. Население Республики Коми на рубеже веков: исторический опыт и перспективы развития // Региональная демография. Сыктывкар, 2003. Вып. 1: Избранные статьи д.э.н., профессора В.П.Подоплелова. С. 72–79.

Жеребцов И.Л., Рогачев М.Б. Этнодемографическая ситуация в Коми крае (конец XIX века – 1980-е годы). Сыктывкар: Коми НЦ УрО РАН, 1993. 28 с. (Сер. «Научные доклады». Вып. 326.).

Жеребцов И.Л., Рогачев М.Б. Становление профессиональной этнографии в Коми (А.С.Сидоров, Г.А.Старцев) // Очерки по истории изучения этнографии коми. Сыктывкар, 2007. С. 49–64.

Жеребцов И.Л., Рожкин Е.Н. Миграции и исторические предпосылки формирования многонационального населения Республики Коми (до начала XX века). Сыктывкар, 2001. 44 с.

Жеребцов И.Л., Рожкин Е.Н. Влияние развития заводской промышленности на миграционные процессы в Коми крае (XVII – начало XX в.) // Север Евразии: этносоциокультурные и социально-экономические процессы. Сыктывкар, 2005. С. 99-104.

Жеребцов И.Л., Рожкин Е.Н. Влияние миграций русского крестьянства на формирование населения Коми края (конец XV–XVI вв.) // Этнодемографические процессы на Севере Евразии. Сыктывкар: РИО ИЯЛИ Коми НЦ УрО РАН, 2005. Вып. 2. С. 3–13.

A // aA ef[

Жеребцов И.Л., Рожкин Е.Н. Этнодемографические процессы в Коми крае (XI — начало XX века). Сыктывкар. 2005.

Жеребцов И.Л., Рожкин Е.Н. Освоение территории Коми края и демографические процессы в XV – начале XX века // История, современное состояние, перспективы развития языков и культур финно-угорских народов. Сыктывкар: ИЯЛИ Коми НЦ УрО РАН, 2005. С. 479–481.

Жеребцов И.Л., Рожкин Е.Н. Стоявшие у истоков (Очерки истории становления гуманитарной наукив Коми). Сыктывкар: РИО ИЯЛИ Коми НЦ УрО РАН, 2005. 108 с.

Жеребцов И.Л., Рожкин Е.Н. Этнодемографические процессы в Коми крае (XI – начало XX века). Сыктывкар: ИЯЛИ Коми НЦ УрО РАН, 2005. 376 с.

Жеребцов И.Л., Рожкин Е.Н., Фаузер В.В., Фаузер Г.Н., Макарова В.Н. Демографическая ситуация в Республике Коми // Историческая демография. М.; Сыктывкар, 2009. № 2. С. 82–93.

Жеребцов И.Л., Савельева Э.А., Сметанин А.Ф. История Республики Коми: Научно-популярные очерки. Сыктывкар: Коми кн. изд-во, 1996. 288 с.

Жеребцов И.Л., Сметанин А.Ф. Коми край: очерки о десяти веках истории. Сыктывкар: Коми книжное изд-во, 2003. 368 с.

Жеребцов И.Л., Сметанин А.Ф., Рожкин Е.Н. Коми край в XV-XX веках: административно-территориальное деление и этнодемографические процессы. Сыктывкар, 2001. 48 с.

Жеребцов И.Л., Сметанин А.Ф., Таскаев М.В. Изменения в администратривно-территориальном делении Европейского Северо-Востока в годы гражданской войны // Материальная и духовная культура населения европейского Севера России в XIX–XX веках. Тезисы научно-практической конференции. Яренск, 2003. Ч. 2. С. 92-96.

Жеребцов И.Л., Таскаев М.В. Создатели русской литературы Коми края (конец XIX – начало XX века). Сыктывкар: ИЯЛИ Коми НЦ УрО РАН, 2003. 22 с. (Мат-лы к Международной научной конференции «Северный текст в русской культуре», Архангельск, 25–28 июня 2003 г.).

Жеребцов И.Л., Таскаев М.В. Создатели русской литературы Коми края (конец XIX – начало XX века) // Северный текст в русской культу.ре: Материалы международной научной конференции, Северодвинск, 25–27 июня 2003 г.). Архангельск: Поморский университет, 2003. С. 149–155.

Жеребцов И.Л., Таскаев М.В. Отношение населения к власти в Коми крае (1917 – начало 1920-х годов). Сыктывкар, 2006. 25 с.

Жеребцов И.Л., Таскаев М.В. Первые коми политики. Сыктывкар, 2007. 136 с. (Серия «Стоявшие у истоков». Вып. 3).

Жеребцов И.Л., Таскаев М.В. Коми АССР в годы Второй мировой войны: хроника событий (1941–1942) // Труды Коми отделения Академии военно-исторических наук. Сыктывкар, 2009. Вып. 7. С. 79–97.

Жеребцов И.Л., Таскаев М.В. Возникновение и развитие промышленных предприятий и транспортных путей в Коми крае до середины XX века (хроника событий) // Индустриализация Европейского Северо-Востока России: предпосылки, способы осуществления и влияние на социально-экономическое, политическое, этнодемографическое и культурное развитие региона. Сыктывкар, 2013. С. 168–274. (Труды ИЯЛИ Коми НЦ УрО РАН. Вып. 72).

Жеребцов И.Л., Таскаев М.В., Колегов Б.Р. Коми АССР в годы Великой Отечественной войны: хроника событий // Советский тыл в годы Великой Отечественной войны (по

A // aA ef[
материалам Коми АССР). Сыктывкар, 2010. С. 168–222. (Труды ИЯЛИ Коми НЦ УрО РАН. Вып. 67).

Жеребцов И.Л., Таскаев М.В., Кузнецова Т.Л. Их объединило краеведение. Сыктывкар: ООО Изд-во «Кола», 2008. 112 с.

Жеребцов И.Л., Таскаев М.В., Несанелис Д.А. ЗАО «Севергеолдобыча» в 1968-1998 годах: освоение нефтяных и газовых месторождений на территории Ненецкого автономного округа (экологический аспект) // Экология северных территорий России: Проблемы, прогноз ситуации, пути развития, решения: Матер. конф. Архангельск, 2002. С. 816-818.

Жеребцов И.Л., Таскаев И.В., Рогачев М.Б., Колегов Б.Р. Историческая хроника. Республика Коми с древнейших времен. Сыктывкар, 2002. 344 с.

Жеребцов И.Л., Фаузер В.В. Русские в Коми крае: тысяча лет миграций // Финно-угорские народы: проблемы этнической и языковой идентификации. Сыктывкар, 1999. С.36-38.

Жеребцов И.Л., Фаузер В.В. Демографические процессы в Коми крае в XX веке. Сыктывкар: Коми НЦ УрО РАН, 2000. 33 с. (Сер. «Научные доклады». Вып. 429.).

Жеребцов И.Л., Фаузер В.В. Этнодемографические процессы в Коми в XX веке // Congressus nonus internationalis fenno-ugristarum. 7–13.8.2000 Tartu. Tartu, 2001. Pars VII: Dissertationes sectionum: Folkloristika & Ethnologia. S. 491–499.

Жеребцов И.Л., Фаузер В.В. Этнодемографические процессы в Коми в XX – начале XXI века // Историческая демография. Научный журнал. М.; Сыктывкар, 2008. № 1. С. 77–85.

Жеребцов И.Л., Фаузер В.В. Глава 19. Основные изменения в административно-территориальном делении и населении Коми АССР в 40-80-е годы // История Коми с древнейших времен до современности. Т. 2. Сыктывкар: ООО «Анбур», 2011. С. 468-475.

Жеребцов И.Л., Шабаев Ю.П. Коми-пермяки в меняющемся мире // Нестор. Журнал истории и культуры России и Восточной Европы. СПб., 2007. № 10. С. 141–164.

Жеребцов И.Л., Шабаев Ю.П. Коми – народ на краю Европы // Нестор. Журнал истории и культуры России и Восточной Европы. СПб., 2007. № 10. С. 112–140.

Забоев А.С. (Сан-Антус) Заметки о народонаселении Коми области в связи с историей коми. (К вопросу о внутриобластном расселении) // Коми му. 1927. № 12. С. 20–31.

Забоев А.С. (Сан-Антус) Заметки о народонаселении Коми области в связи с историей коми. (К вопросу о внутриобластном расселении) // Коми му. 1928. №. 1. С. 7–12.

Кабузан В.М. Движение населения Северного района (Архангельской и Вологодской губерний) в XVIII - первой половине XIX в. (по материалам ревизий) // Материалы по истории Европейского Севера СССР. Вологда, 1970. Вып.1. С. 84-89.

Кабузан В.М. Народы России в первой половине XVIII в. Численность и этнический состав. М., 1990.

Кабузан В.М. Народы России в первой половине XVIII в. Численность и этнический состав. М., 1990.

Колесников П.А. Миграция северного крестьянства в XVI - начале XVIII в. // материалы по истории Европейского севера СССР. Вологда, 1970. Вып.1. С. 353-374.

Королев К.С. Население средней Вычегды в древности и средневековье. Екатеринбург, 1997.

Мартюшев А.М. К истории заселения Ижмы. Коми му. 1928. №12.

Мартюшев А.М. К истории заселения Печорского края // Записки общества изучения Коми края. 1929. Вып.3.

A // aA ef[

Мартюшев А.М. Население Коми области 300 лет тому назад // Коми му. 1927. №1,2.

Мартюшев А.М. Движение Коми области за 300 лет // Коми му. 1927. №10,11; 1928. №1.

Мацук М.А. Миграции населения Коми края в XVII в.: причины явления (история и историография) // Этнодмографические и этнокультурные процессы на Крайнем Севере Евразии. Сыктывкар, 2004. Вып.1. С. 77-84.

Мацук М.А. Переписные книги 1646 года как источник по изучению этнодемографии населения России: вопрос полноты информации // Историческая демография. 2009. №2(4). С. 12-18.

Мацук М.А. К вопросу о причинах перехода от описаний к переписям в России XVII в. // Историческая демография. 2012. №1(9). С. 4-11.

Мусанов А.Г. Топонимия как источник для исследования древних миграций: проблемы и перспективы // Историческая демография. 2008. №1. С. 4-6.

Мы считали, мы считаем ... Из истории переписей на Архангельском Севере в XVI - XXI вв. : каталог книжной выставки, организованной к 200-летию Госкомитета РФ по статистике и к началу Всероссийской переписи населения 2002 г. / Арханг. обл. науч. б-ка им. Н. А. Добролюбова ; отдел краеведения "Русский Север" ; сост. Ф. С. Агапитов. Архангельск : [б. и.], 2003.

Пинаевский Д.И. Народонаселение Европейского Севера России во второй половине XIX – начале XX вв. / Автореферат дис. …. К.и.н. Сыктывкар, 1999.

Пинаевский Д.И. Демографические процессы на Европейском Севере России в XVIII – начале XX в. Сыктывкар, 2002.

Пинаевский Д.И. Демографические аспекты развития Европе1ского Севера России в середине XIX – начале XX века // Этнодемографические процессы на Севере Евразии // Мат-лы конф. Вып.3. Ч.2. Сыктывкар, 2005.

Попов С.А. Памятные книжки как источник по истории населения Коми края второй половины X1X в. // Историческая демография. 2013. №1(11). С. 89-91.

Население Империи по переписи 28 января 1897 года, по уездам. Вып. 1-й / Сост. Центр. Стат. Ком. на основании местных подсчетных ведомостей. Изд. Центр. Стат. Ком. М-ва Внутр. Дел / [Под ред. Н.Тройницкого]. СПб., 1897. (Товарищество «Печатня С.П.Яковлева»). 30 с. (Первая Всеобщая перепись населения Рос. Империи, 1897 г.).

Население России в XX веке. Исторические очерки. Т.2. 1940-1959 гг. М., 2001. 414 с.

Сквозников В.Я., Жеребцов И.Л., Фаузер В.В., Безносова Н.П. Население Республики Коми: прошлое, настоящее, будущее (о чем рассказывают переписи) / Сыктывкар: Госкомстат Республики Коми. 2001. 175 с.

Соловьева Е.В. Купечество Севера по переписи 1897 года // Проблемы исторической географии и исторической демографии Европейского Севера России. Сыктывкар, 1992. С.54.

Таскаев А.М. Особенности уровня грамотности населения Коми автономной области по полу и возрасту по материалам Всесоюзной переписи населения 1926 г. // Известия Коми научного центра Уральского отделения РАН. 2016. №4(28). С. 125-135.

Таскаев А.М. Уровень грамотности Ижмо-Печорского уезда Коми автономной области по материалам Всесоюзной переписи населения 1926 года // Социокультурная динамика российской северной провинции: история и современность (на материалах Республики Коми). Сыктывкар: КРАГСиУ, 2016. С. 129-134.

Терюков А.И. Комиын 1897 воын перепись йылысь // Войвыв кодзув. 1977. №6.

A // aA ef[

Фаузер В.В. Влияние миграций на численность и состав населения Республики Коми. Сыктывкар, 1992.

Фаузер В.В. Проблемы формирования населения Республики Коми. М., 1993. 93 с.

Фаузер В.В. Проблемы демографического развития Российского Севера. Автореф. дисс. … доктора эконом. наук. М., 1996.

Фаузер В.В. и др. Республика Коми в XX веке: демография, расселение, миграции. Сыктывкар, 2001. 124 с.

Фаузер В.В. Финно-угорские народы: история демографического развития. Сыктывкар: ИЯЛИ Коми НЦ УрО РАН, 2005. 24 с.

Фаузер В.В. Демографическое измерение социально-экономических процессов / Отв. редактор д.э.н., профессор Л.Л. Рыбаковский. М.: Экон-Информ, 2012. 179 с

Фаузер В.В., Жеребцов И.Л. Переписи населения // Республика Коми. Энциклопедия. Т.2. 1999.

Фаузер В.В., Жеребцов И.Л. Демография сельского населения Коми края // Столетний вклад Российской академии наук в становление и развитие сельского хозяйства на Европейском Севере: перспективы использования фундаментальной науки. Сыктывкар, 1999. С. 11-12.

Фаузер В.В., Жеребцов И.Л., Рожкин Е.Н., Фаузер Г.Н., Макарова В.Н. Демографическая ситуация в Республике Коми // Историческая демография. 2009. №2(4). С. 82-93.

Фаузер В.В. Загайнова Г.В. Подоплелов В.П., Конакова О.И. Региональные проблемы воспроизводства и занятости населения. Сыктывкар, 1996.

Фаузер В.В., Лыткина Т.С., Фаузер Г.Н., Залевский В.А. Население северных регионов: от количественных показателей к качественному измерению / Отв. редактор В.В. Фаузер. – Сыктывкар: Изд-во СГУ им. Питирима Сорокина, 2016. – 240 с.

Фаузер В.В., Парначев А.А. Сельское население северного региона: проблемы воспроизводства и занятости. Сыктывкар, 1998. 176 с.

Фаузер В.В., Подоплелов В.П., Загайнова Г.В. Динамика, структура и особенности формирования населения Республики коми. Сыктывкар, 1994. 104 с.

Фаузер В.В., Рожкин Е.Н., Загайнова Г.В. Республика коми в XX веке: демография, расселение, миграция. Сыктывкар, 2001. 124 с.

Фаузер В.В., Фаузер Г.Н., Назарова И.Г., Коршунов Г.В. Тенденции и перспективы социально-экономического развития северных регионов России: демография, труд, миграция, расселение / Отв. редактор д.э.н., профессор В.В. Фаузер. М.: Экон-Информ, 2012. 311 с.

Публикации В.В.Фаузера см. на сайте http://vvfauzer.ru/news/?page2

Шабаев Ю.П. Этнодемографическое развитие коми в контексте демографических процессов у финно-угорских народов Российской Федерации. Сыктывкар, 2005. 32 с.

Якоб В.В. Всероссийская сельскохозяйственная перепись 1917 г. как источник по истории этнического состава населения Коми края // Историческая демография. 2014. №1(13. С. 70-73.

1897 г.

Вышла работа *А.В. Красова* "Зыряне и св.Стефан, епископ Пермский".

Красов А.В. (на фр. языке). Жизнь, нравы и экономическое состояние зырянского народа Северо-Востока России с изложением его языческих культов и его обращение в христианство (имеется в музее Куратова).

A // aA ef[

Плосков И. "Остались его книги на русском, коми и французском ..." // Республика. 1994. 12 января.

1898 г.

В Коми крае впервые побывал представитель царского рода Великий Князь *Сергей Александрович Романов.*

Киценко В. «Зырянам благодарность за сердечный прием» // Дым Отечества. 1996-1997 годы. Сыктывкар, 2006. С. 210-212. Фото. То-же: Дым Отечества / Республика. 1997. 18 декабря.

Силин В. Комио - дзик отчыдысь // Войвыв Кодзув 1998 Вып.7 С. 76-78.

1899 г.

На *Печоре* побывал *А. Клыков*. Он оставил описание, дав вкратце природную характеристику территории, систему административного деления.

Клыков А. Устьсысольский уезд (Краткий очерк Вологодского и Печорского края) // Вологодские губернские ведомости. 1899. №201, 204.

1899 - 1900 г.г.

Маргаф О.В. путешествовал между р.р. Енисей и Обь, по Западной Сибири: Тобольск, Березов, Ляпин. Предложил проект проведения железной дороги (Северная Сибирская ж.д.) из Сибири до Архангельска через *Щугорский перевал, Ухтинские месторождения, Тиман*.

Битрих А.А. Леса и лесное хозяйство Севера // Лесное хозяйство. Производительные силы Севера России. М., 1922. Гос.трест "Северолес". Вып.2. С. 3-64.

Журнал собрания ИРГО от 8 ноября 1900 года // Изв. РГО. 1900. Т.36. С. 576.

Письмо в РГО О.В.Маркграфа от 29 ноября 1900 года (Прил. к журналу) // Изв. РГО. Т.36. С. 558-560.

1900 г.

Б.*М. Житков, С.А. Бутурлин* - экспедиция на остров *Колгуев* была организована по инициативе Общества любителей естествознания, антропологии и этнографии. Экспедиция проводила съемку, метеонаблюдения, ботанические и ихтиологические сборы. Помимо экспедиции С.Бутурлина на острове работал консерватор СПб. ботанического сада Р.Р.Поле. В 1902 г. Б.М.Житков пересек Канин полуостров совместно с С.В.Покровским и Г.Л.Граве.









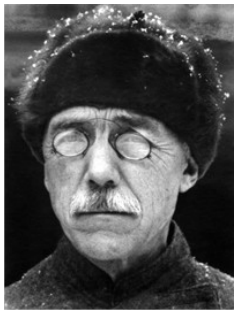

Бутурлин С.А. Предварительный краткий отчет о поездке на остров Колгуев летом 1902 года // Изв. РГО. 1903. Т. 39. Вып. 3. С. 228-248.

Бутурлин С.А., Дементьева Г.П. Полный определитель птиц СССР. Т.1. КОГИЗ, 1934; Т.2. КОГИЗ, 1935.

Житков Б., Бутурлин С. По северу России. М., 1901. 179 с.

Житков Б.М. Предварительный отчет о поездке на полуостров Канин // Изв. РГО. 1903. Т.39. Вып.3. С. 249-255.

Житков Б.М. Город Мангазея и торговый путь через Ямал // Естествознание и география. 1903. Вып. 5. С. 1-16.

Житков Б.М. Новая Земля (Путевые заметки) // Естествознание и география. 1903. Январь-апрель.

Житков Б. М. Новая Земля: [путевые заметки]. Москва: Унив. тип., 1903. 80 с.

Житков Б.М. По Канинской тундре // Изв. РГО. 1904. Т. 41. Вып. 1. С. 1-170.

Житков Б. М. Краткий отчет о путешествии на полуостров Ямал: [Чит. в общ. собр. И.Р.Г.О. 19 февр. 1909 г.]. Санкт-Петербург, 1909.

Житков Б. М. Птицы полуострова Ямал // Ежегодник Зоологического музея Академии наук. Санкт-Петербург, 1912. Т. 17

Житков Б.М. Полуостров Ямал // Зап. РГО. Т. 69. 1913. 349 с.

Житков Б.М. Новая Земля // Европейская Россия. М., 1913. С. 1-12.

Житков Б. М. Морские пути в Сибирь и северные инородцы. [Москва? : б. и., 1914].

Житков Б.М. О путях сообщения на Севере // Советский Север. Вып. 1.

Житков Б. М. Наш крайний север. Москва, 1924.

Житков Борис Михайлович http://ekb.aonb.ru/index.php?id=178

Гладков Н. Л. К истории Всероссийского общества охраны природы // Общественность в улучшении окружающей человека среды. Воронеж: ВГУ, 1976. С. 25—38.

Кафанов А. И., Кудряшов В. А. Выдающиеся учёные-биогеографы: Биобиблиографиче-ский справочник / Отв. ред. член-корр. РАН И. А. Черешнев. М.: Наука, 2007. С. 76.

Козлова М. М. Сергей Александрович Бутурлин. 1872—1938. М.: Наука. 2002.

Краснопольский А. В. Отечественные географы (1917—1992): Биобиблиографический справочник (в 3-х томах) / Под ред. проф. С. Б. Лаврова; РАН, Русское географическое обще-ство. СПб.: 1993. Т. 2 (Л—Х). 456 с.

Лобачев С.В. Борис Михайлович Житков // Бюллетень МОИП, 1972. Отд. биологический. № 4. С. 5-10.

Мазурмович Б. Н. Выдающиеся отечественные зоологи. М. : Учпедгиз, 1960. 428 с.

Наумов С. Б.М.Житков и начало советской охотоведческой науки // Охота и охотничье хозяйство. 1972. № 12. С. 8-9.

Наумов Н. Борис Михайлович Житков // Охота и охотничье хозяйство . 1972. № 10, С. 16—17.

Огнёв С. И. Б. М. Житков. Материалы к биографии // Бюллетень МОИП. Отд. биологический. 1945. № 1/2.

A // aA ef[

Сергеев М. Б.М. Житков и подготовка советских охотоведов // Охота и охотничье хозяйство. 1973. № 6. С. 8—9.

Силин В. Север сильных // Республика. 1995. 23 мая.

Силин В.И. Путешествие Б.М.Житкова на Север // Очерки по истории географических исследований на территории Коми края. Сыктывкар, 1996. Ч.1. С. 73-77.

Создание первых заповедников в Советской России // Советские архивы. 1982. № 2. С. 43—49.

Формозов А. Борис Михаилович Житков — географ и эколог // Охота и охотничье хозяйство. 1973. № 4. С. 12-13.

1900 г.

А.Н. Новосильцев, И.С. Сергеев - участники Гидрографической экспедиции Северного ледовитого океана, с помощью судна "Пахтусов" провели исследование Печорского залива, выполнив мензульную сьемку его берегов и некоторые промерные работы.







И.С. Сергеев Варнек А.И.

Варнек А.И. Обзор работ Гидрографической экспедиции Северного Ледовитого океана летом 1902 г. // Изв. РГО. 1903. Т. 39. Вып. 4. С. 338-361.

Журнал заседания Отделения геогр. мат. и геогр. физ. от 3-го декабря 1902 года // Изв. РГО. 1902. Т. 38. Вып. 6. С. 721-722.

Новосильцев А.Н. На низовьях Печоры // Изв. РГО. 1903. Т.37. Вып.1. С. 132-155. (Его же: Командировка в Печорский залив. СПб., 1902. Гл. гидрол. управление.).

Новосильцев А.Н. Большеземельская тундра и Ледовитый океан // Зап. по гидрографии. 1907. Вып. 28. С. 149-221.

Новосильцев А.Н. Речной бассейн низовьев Печоры и средства сообщения в Большеземельской тундре // Журнал Министерства путей сообщения. 1908. Вып. 4. С. 140-154.

1901 г.

Н.П.Белдыцкий путешествовал в *верховьях р. Печоры* и *р. Колва.* Совершил месячную экскурсию, описал географические особенности маршрута, образ жизни жителей. Впоследствии Н.Белдыцкий неоднократно бывал в Печорском крае.

Белдыцкий П. На Урале // Природа и охота. 1884. XII.

A // aA ef[

Белдыцкий Н. Поездка на Печору // Пермские губернские ведомости. 1898. №16, 18, 24, 26, 38, 43, 46, 50, 57, 58, 63, 69, 85, 90, 94, 99, 105, 108.

Жив курилка! // Пермские губернские ведомости. 1899. 16 июля (№ 151). С.3

Белдыцкий Н. Очерки Вишерского края. Извлечено из "Пермских губернских ведостей". 1899. 54 с.

Белдыцкий Н. В Парме. Очерки северной части Чердынского уезда. Пермь, 1901. 127 с.

Белдыцкий Н. Нефть в Печорском районе // Зап. Пермск. отд. ИРТО. 1907. Вып.2. 84 с.

Белдыцкий Н. Несколько дней среди Ижемских зырян // Изв. АОИРС. 1910. Вып. 23; 24.

Белдыцкий Н. Берегите старину. Пермская земская неделя. 1910. № 1168. / Отдельный оттиск. Пермь, 1910. 7 с.

Белдыцкий Н. В низовьях Печоры (Из дорожного альбома) // Изв. АОИРС. 1911. Вып. 4, 5, 8, 9, 11. (Оттиск. Архангельск, 1911).

Белдыцкий Н. Первый артельный солеваренный завод на Урале. Архангельск, 1911;

Белдыцкий Н. Памяти автора "Пермской старины" Александра Алексеевича Димитриева. Пермь, 1911. 12 с.

Белдыцкий Н.П. О Печорском крае // Материалы по изучению Пермского края. Пермь, 1911. Вып.4. С. 56-89.

Белдыцкий Н. По Чердынскому Уралу на оленях // Изв. АОИРС. 1912. Вып.1. С. 27-30; Вып. 2. С. 73-82.

Белдыцкий Н.П. Ныробский узник. Древности и окрестности села Ныроб Чердынского уезда. Пермь. 1913.

Белдыцкий Н.П. По Русскому Северу. Пермь. 1913.

Белдыцкий Н.П. Старая Пермь. Архангельск, 1913;

Белдыцкий Н.П. А.А. Дмитриев как автор «Пермской старины» // Памяти родных писателей. Пермь. 1914.

Белдыцкий Н.П. Об организации народных домов в Пермской губернии. Пермь, 1914.

Белдыцкий Н.П. Памяти родных писателей. Пермь, 1914

Белдыцкий Н.П. Торговый путь на Печору // Иллюстрированный сборник-ежегодник. Пермь. 1916. Вып. 2. С. 163–168.

Белдыцкий Н.П. В Чердынской парме // Иллюстрированный сборник-ежегодник. Пермь. 1916. Вып. 2.

Белдыцкий Н.П. Из природы и быта Пермского края // Иллюстрированный сборник-ежегодник Пермского губернского земства. Пермь, 1916. Вып. 2.

Белдыцкий Н.П. Ф. М. Решетников и значение реалистического творчества // Пермская земская неделя. 1916. 28 февр.(N 8). Стб.13-16; 6 марта (N 9). Стб.9-14; 13 марта (N 10). Стб.6-10; 27 марта (N 12). Стб.36-41; 10 апр.(N 14). Стб.34-38;

Белдыцкий Н.П. Писатели на Урале // Пермские губернские ведомости. 1916. 21 сент. (N 204). С.3.

Белдыцкий Н.П. Народное образование в Пермской губернии. Пермь, 1918;

Белдыцкий Н.П. В наши дни: (наблюдения и думы) // Вестник Пермского края, Пермь, 1917. 12 апр., 14 апр., 18 апр. С. 2-3;

Белдыцкий Н. Несколько дней среди ижемских зырян // Новый Север. 2000. 6 июля.

A // aA ef[

Власова Е.Г. Белдыцкий Николай Петрович // http://enc.permculture.ru/showObject.do?object=1804237752

Ильин С.А. Парма и ее обитатели // Пермские губернские ведомости. 1901. 28 янв.(N 23). С.2

И[льи]-н С. Из старых газетных времен: Мои воспоминания // Пермские губернские ведомости. 1912. 17 июля (N 156). С.3. (Мест. жизнь)

Коровин А. Краевед-путешественник // Веч. Пермь. 1991. 4 ноября.

Красноперов Д. А. К биографии писателя-краеведа Николая Петровича Белдыцкого [1871-1928] (по материалам госархива Пермской области) // Страницы прошлого: избр. материалы краев. Смышляевских чтений в Перми. Пермь, 1995. С. 37-39.

Литвинова Е. Г. Н. П. Белдыцкий / Краеведы и краеведческие организации Перми // Биобиблиографический справочник. Пермь, 2000. С. 76.

Рощевская Л.П., Силин В.И. Гость дикой Пармы. Более века назад в Коми крае проходили маршруты путешествия Николая Белдыцкого // Дым Отечества. Историко-краеведческий выпуск газеты «Республика». 2001 г. 29 сентября. То-же: Дым Отечества 2000-2001 годы. Сыктывкар, 2008. С. 387-390.

Рощевская Л.П., Силин В.И. Работы Н.П.Белдыцкого о Коми крае // Миян-кыв. 2001. №7. С. 13-18.

Рощевская Л.П., Силин В.И. Работы Николая Петровича Белдыцкого о Коми крае // Силин В.И. Очерки по истории географических исследований на территории Коми края. Сыктывкар, 2003. Ч.4. С. 59-67.

Семенов И.М. Из истории металлургического производства на Верхней Печоре // Изв. Коми филиала ВГО. 1959. Вып. 5. С. 117-179.

С. И. Николай Белдыцкий. Памяти родных писателей. Пермь, [1914] // Пермские губернские ведомости. 1914. 17 мая (N 103). С.4. (Библиогр.)

Хатанзейский Н. Роч гижысь Изьватас йылысь (Русский писатель об Ижемском крае: из заметок Н.Белдыцкого в 1910 г.) // Коми му. 1992. 14 мая.

Шарц А.К. Н.П.Белдыцкий // Уральское краеведение. 1928. Вып.2. С. 233 (Биограф.очерк).

Шарц А.К. Писатель-краевед (К 90-летию со дня рождения) // Календарь-справочник Пермской области на 1965 г. Пермь, 1964. С. 109.

Шишов А. Н. П. Белдыцкий: [Некролог] // Уральский краевед. 1928. Вып. II.

1900 и 1902 гг.

В 1900 году исследования *Н.Е.Ончукова* охватили Северное Приуралье, *Верхнюю Печору*. В 1902 году экспедиция была снаряжена РГО и Академией наук. В описании своих путешествий приводит большой географический и этнографический материал.



Н.Е.Ончуков



Н.Е.Ончуков



Ончуков Н.Е. По Чердынскому уезду. Поездка на Вишеру, Колву и на Печору // Живая старина. 1901. Вып.1. С. 1-38.

A // aA ef[

Ончуков Н.Е. О расколе в низовой Печоре // Живая старина. 1901. Вып.3-4. С. 434-452.

Ончуков Н.Е. О былинах на Печоре // Новое время. 1902. 4 февраля; краткие перепечатки: Русская музыкальная газета. 1902. 16 февраля; Н.В.В. О былинах на Печоре // Этнографическое обозрение. 1902. Кн. 53. №2. С. 163-164.

Ончуков Н.Е. Былинная поэзия на Печоре // Живая старина. 1902. Вып.1. С. 358-384; Вып. 3, 4. С. 358-384. То-же отдельным изданием: СПб., 1903. 27 с; Рец: Марков А. // Этнографическое обозрение. 1904. Кн. 60. Вып. 1. С. 138-140.

Ончуков Н.Е. Печорские былины // Изв. Отделения русского языка и словесности АН. 1902. Т. 7. Кн. 3. С. 277-355. Тоже: СПб., 1902. 79 с.

Ончуков Н. Отчет о собирании Печорских былин // Отчет о деятельности Отделения русского языка и словесности имп. академии наук за 1902 год. СПб., 1902. С. 21-23.

Ончуков Н.Е. По горной Вишере // Новое дело. СПб., 1902. № 11-12.

Ончуков Н.Е. Новые былины из записей на Печоре // Изв. Отделения русского языка и словесности АН. 1903. Т. 8. Кн. 3. С. 298-326. Рец: Ляцкий Е.Н. // Вестник Европы. 1904. №11. С. 381-382.

Ончуков Н.Е. Печорские былины // Зап. РГО (по отделению этнографии). 1904. Т.30. 425 с.

Ончуков Н.Е. Печорские стихи и песни // Живая старина. 1907. Вып. 1. Отд. 2. С. 20-24; Вып. 2. Отд. 2. С. 51-54; Вып. 3. Отд. 2. С. 73-82; Вып. 4. Отд. 2. С. 100-110; То-же отд. изд: С-Пб., 1908. 38 с.

Северные сказки (Архангельская и Олонецкая губернии): Сборник Н.Е.Ончукова. СПб., 1908. 646 с. (Зап. РГО по отделению этнографии; Т.33). (На стр. 471-593 - записи М.М.Пришвина. Смотреть еще: Пришвин М. За волшебным колобком. Из записок на Крайнем Севере России и Норвегии. СПб, 1908. 291 с.)

Ончуков Н.Е. Северные народные драмы. Сборник. СПб., 1911. 141 с. (Тексты из Архангельской и Олонецкой губерний).

Ончуков Н.Е. Поездка в Чердынский край летом 1923 г. // Пермский краеведческий сборник. Пермь, 1924. Вып. 1.

Ончуков Н.Е. По Тавдинскому краю: (О работах по фольклору в 1929 г.) // Уральское краеведение. Свердловск, 1927. Вып. 1.

Ончуков Н.Е. Масленица // Пермский краеведческий сборник. Пермь, 1928. Вып. 4;

Ончуков Н.Е. // Краткая литературная энциклопедия. 1968. Т. 5. С. 445.

Ончуков Н.Е. // БСЭ. Т. 43. М., 1939.

Н. Е. Ончуков. Северные сказки. Книги 1 и 2. СПб.: Тропа Троянова, 1998, 480+352 стр.

Неизданные сказки из собрания Н. Е. Ончукова (тавдинские, шокшозерские, самарские сказки) / Подготовка текстов: В. И. Жекулина; вступительная статья, комментарии: В. И. Еремина. СПб.: Алетейя, 2000.

Северные сказки в собрании Н. Е. Ончукова. СПб.: Изд. дом «Міръ», 2008.

Азадовский М.К. История русской фольклористики. М., 1963. Т. 2.

Богословский П.С. Из материалов по истории литературы и печати в Пермском крае // Пермский краеведческий сборник. Пермь, 1926. Вып. 2. С. 94-110.

Бонч-Бруевич В.Д. В.И.Ленин об устном народном творчестве // Советская этнография. 1954. Вып.4.

Заветные сказки из собрания Н. Е. Ончукова / Изд. подгот. В. И. Еремина, В. И. Жекулина; Худож. Д. Шимилис. М.: Ладомир, 1996. 396 с.

A // aA ef[

Занозина Г. Заметки об Н.Е.Ончукове // Пензенская правда. 1958. №197. 5 октября.

Захаров Н. Доклад в Имп. Русск. Географ. Об-ве // Олонецкие губернские ведомости. 1905. 2 августа.

Иванов А. Ученые на Цильме и Печоре // Красная Печора. 1994. 17 марта.

Иванова Т. Г. Н. Е. Ончуков и судьба его научного наследия // Русская литература. 1982. № 4.

Исландия русского былевого эпоса // Правительственный вестник. 1903. 21 июня.

Лобода А.М. Новейшие записи былин (по поводу сборников Ончукова и Григорьева) // ЖМНП. 1905. №9. С. 161-179.

Налепин А. Л. Фольклорно-этнографическая деятельность Н. Е. Ончукова // Труды Института этнографии. Новая серия. М., 1988. Т. 114.

Налепин А.Л. Фольклорно-этнографическая деятельность Н.Е.Ончукова // Очерки истории русской этнографии, фольклористики и антропологии. М., 1988. Т.X.

Некоторые сказки Н.Е.Ончукова и его портрет приведены в книге: Народная проза / Сост., вступ. ст. С.Н.Азбелева. М., 1992. 608 с. (Б-ка русского фольклора. Т.12).

Ольденбург С.Ф. О трудах Н.Е.Ончукова. Северные сказки // Отчет РГО за 1908 г. СПб., 1909. Отд.11. С.17.

Петрикина Н.С. Предложные конструкции в северовеликорусских сказках (На материале сборника Н.Е.Ончукова "Северные сказки") // Автореф. дис. … канд. филол.наук. М., 1952. 11 с. (Институт языкознания).

Силин В. Как в воду глядел // Республика. 1994. 14 января.

Силин В. Очарованный стариной (Никоалай Евгеньевич Ончуков) // Дым Отечетва. 2002-2003 годы. Сыктывкар, 2009. С. 491-493. Фото. То-же: Дым Отечества / Республика. 2002. 16 февраля.

Силин В.И. В начале века // Очерки по истории географических исследований на территории Коми края. Сыктывкар, 1996. Ч.1. С. 77-81.

Силин В.И. Очарованный стариной // Очерки по истории географических исследований на территории Коми края. Сыктывкар, 2003. Ч.4. С. 71-76.

Чистов К.В. Заметки о сборнике Н.Е.Ончукова "Северные сказки" // Вопросы литературы и народного творчества. Петрозаводск, 1957. С. 5-29. (Тр. Карельск. филиала АН СССР. Вып.8).

Чекрыжов Ю.Н. Н.Е.Ончуков (1872-1943). Из истории русской фольклористики // Московский государственный университет. Тез. докл. на конф. молодых ученых. М., 1968. С. 327-329.

Шилов А. В. Из истории этнографического изучения Верхнего Прикамья (экспедиции Н. Е. Ончукова в 1900 и 1923 гг.) // Проблемные вопросы истории, культуры, образования, экономики Северного Прикамья: Материалы Всерос. науч.-практ. конф. Березники, 1994.

1901 г.

Вихман И. - финский лингвист. Бассейн *р.Сысола*; с.с. Визинга, Выльгорт, Обьячево, Ношуль, Летка. Изучал диалекты, собрал материал для 8 словарей. Помимо языка он интересовался сказами, песнями, загадками.

A // aA ef[



Вихман И.



Туркин А.И.

Вихман Георг (Wichmann J.). Письма из Гельсингфорса (заметки о финно-угорских исследованиях) // Изв. ОИАЭ. 1893. Т. 11. Вып. 2. С. 198–200.

Вихман Георг (Wichmann J.). Письма из Гельсингфорса (сообщения об дешифровке В. Томсеном Орхонских и Енисейских надписей) // Изв. ОИАЭ. 1893. Т. 11. Вып. 4. С. 483–485.

Вихман Георг (Wichmann J.) Следы человеческих жертвоприношений у вотяков (По поводу труда проф. И.Н Смирнова о человеческих жертвоприношениях у вотяков и других народов) // Изв. ОИАЭ. 1893. Т. 11. Вып. 3. С. 291–293.

Вихман И. Краткий отчет о научной поездке к зырянам 1901-1902 гг. Гельсингфорс, 1903. 4 с. Kurzer Bericht uber eine Studienreise zu den Syrjanen 1901-1902 // Journal de la Societe Finno-ougrienne. Helsinki, 1903. XXI. P. 3-47.

Вихман И. Краткий очерк о научной поездке к зырянам в 1901-1902 гг. 26 с. // НА Коми НЦ УрО РАН - Ф.1. Оп.2. Д.155.

Вихман И. Зырянская народная поэзия // Угро-финск. общ. Гельсингфорс.- 1916. Т. 38. 342 с. Вихман Ю. Syrjanische Volksdichtung // MSFOu. Helsinki, 1916. B. XXXVIII.

Syrjanisch wortschatz nebst Hauptzagen der Formenlehre: (Bearbeitet und herausgegeben von T. E. Uotila). Helsinki, 1942.

В Коми вышел диск о финском ученом Юрьё Вихманне // Финноугория. Этнический комфорт. 2008. № 5. С. 52.

Давыдова Л. В. От Гельсингфорса до Усть-Сысольска: «Научные исследования финского ученого Юрьё Вихманна на земле Коми : биобиблиографический дайджест» / Л. В. Давыдова, Л. И. Латкина // Библиотека как ресурс экономической привлекательности региона : из опыта работы отдела литературы на иностранных языках : сб. метод. материалов за 2004–2009 гг. Сыктывкар, 2009. С. 10-18.

Давыдова Л. В. Научные исследования финского ученого Юрьё Вихманна на земле Коми // Congressus XI. Internationalis Fenno-Ugristarum, Piliscsaba, 9-14. VIII. 2010. Pars II. Summaria acroasium in sectionibus. Piliscsaba, 2010. P. 97-99.

Загребин А.Е. Проблемы этнографии удмуртов в исследованиях финских ученых XIX - первой половины XX веков : Автореф. дис. .... канд. истор. наук. Ижевск, 1997. 23 с.

Загребин А.Е. Вклад финских исследователей в становлении научной этнографии удмуртов // Вестник Удмурдского ун-та. Ижевск, 1995. Вып. 7. С. 23-29.

Загребин А.Е. Финны об удмуртах: Финские исследователи этнографии удмуртов XIX - первой половины XX в. Ижевск: Удмуртский ИИЯЛ УрО РАН, 1999. 185 с.

Кельмаков В.К. Юрье Вихман и вопросы удмуртского языкознания // Пермистика 2.: Вихманн и пермская филология. Ижевск: Удм. ИИЯЛ УрО АН СССР, 1990.

Кельмаков В.К. Первый зарубежный исследователь удмуртского языка в полевых условиях // Пермистика 2.: Вихманн и пермская филология. Ижевск: Удм. ИИЯЛ УрО АН СССР, 1990.

Кельмаков В.К. Финский ученый в памяти кукморских удмуртов // Пермистика 2.: Вихманн и пермская филология. Ижевск: Удм. ИИЯЛ УрО АН СССР, 1990.

A // aA ef[

Костромина И. Коми йӧзлӧн друг (Друг коми народа) // Войвыв кодзув. 1979. Вып. 6. С. 58-61.

Овчинников В.П. Юрье Вихман в Карлыгане // Пермистика 2.: Вихманн и пермская филология. Ижевск: Удм. ИИЯЛ УрО АН СССР, 1990.

Плоскова, М. Ю.И. Вихман – ученый-исследователь Коми края в школьной программе // Десятый (X) Международный конгресс финно-угроведов: тез. секц. докл.: Лингвистика / Марий. гос. ун-т. Йошкар-Ола, 2005. Ч. II. С. 122.

Савенко Е. CD про коми народ // Красное знамя. 2008. 5 дек.

Сивкова А. Зырянская одиссея Юрьё Вихманна : все материалы экспедиции финского ученого вековой давности включены в электронный диск // Республика. 2008. 22 авг. С. 17.

Туркин А.И. Ю.Вихман – исследователь коми диалектов // Пермистика 2: Вихман и пермская филология. Сборник статей. Ижевск, 1991.

Цыпанов Е.А. Диалектные особенности коми глагола в трудах Ю.Вихмана // Пермистика 2: Вихманн и пермская филология: Сб. ст. / Удмуртский ИЯЛИ. Ижевск, 1991. С. 83-88.

Чернышева В., Игушев Е. "У Зырян" (о письмах И.Вихмана) // Красное знамя. 1989. 24 декабря.

Чуч Ш. Письма Юрье Вихманна у удмуртских земель // Пермистика 2.: Вихманн и пермская филология. Ижевск: Удм. ИИЯЛ УрО АН СССР, 1990.

1901-1919 гг.

К.Ф. Жаков - уроженец Коми края, проводил многочисленные исследования, в том числе и полевые. Работал на территории края в составе различных экспедиций: РГО, Общества любителей естествознания, антропологии и этнографии, Министерства земледелия. Проводил этнографические, статистические исследования. Его жизни и работам посвящена многочисленная литература.

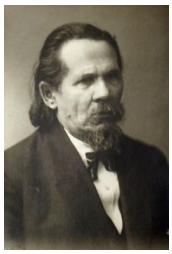

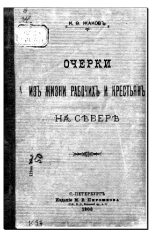





К.Ф. Жаков А. С. Сидоров

Библиография работ К.Жакова и литература о нем приведена в работе:

Культурные связи русских и коми на Европейском Севере в XVII - начале XX вв: Метод. указания и библиографический список трудов К.Ф.Жакова / Сост. Л.В.Жакова, А.В.Шабунин. Сыктывкар, 1990. 37 с. (Внесено в данный указатель).

Наследие Каллистрата Жакова [Электронный ресурс] / Нац. б-ка Респ. Коми. Сыктывкар, 2006. 1 электрон. опт. диск (DVD-ROM).

Жаков К.Ф. Материя с точки зрения теории познания // Научные беседы студентов историко-филологического факультета под руководством Лаппо-Данилевского. Тезисы. 1901. 10 октября.

Жаков К.Ф. Этнологический очерк зырян // Живая старина. СПб., 1901. Вып.1. С. 3-36. (Рецензия: // FUF. Helsinki. 1902. №1. S. 211-213).

Жаков К.Ф. Языческое миросозерцание зырян // Научное обозрение. СПБ., 1901. №3. С. 68-84.

Жаков К.Ф. О зырянах // Изв. РГО. 1901. Т. 37. Вып. 4. С. 527–528.

A // aA ef[

Жаков К.Ф. Вотяки // Научное обозрение. СПб., 1902.. №11. С. 93-102.

Жаков К.Ф. Описание зырянской рукописи о таинствах первой половины XIX века. 1902.

Жаков К.Ф. Понятие бесконечности в алгебре, в анализе, в геометрии, в философии; проблема о бесконечности пространства; проблема о бесконечности вещества // Вопросы философии и психологии. М., 1902. Кн.1. С. 568-580.

Жаков К.Ф. Некоторые черты из исторической и психической жизни вотяков: Историко-этнографический очерк // Живая старина. 1903. Вып. 1-2. С. 172-177.

Жаков К.Ф. По Иньве и Косе (у пермяков): Этнографический очерк // Живая старина. 1903. Вып.4. С. 409-421.

Жаков К.Ф. Образование падежей в финских языках пермской группы. 1903.

Жаков К.Ф. Тезисы доклада 9 ноября 1904 г. // Протоколы заседаний Русского об-ва нормальной и патологической психологии за 1904 г. СПб., 1908. С. 151-153.

Жаков К.Ф. К вопросу о происхождении познания и интеллекта // Вестник психологии. 1904. №8. 553-562.

Жаков К.Ф. Происхождение познания и интеллекта // Вестник психологии. 1904. №8. С. 619-620.

Жаков К.Ф. На Север, в посках за Памом Бур-Мортом. СПб., 1905. 167 с.

Жаков К.Ф. Происхождение познания и интеллекта: Доклад 4 мая 1904 г. // Протоколы заседаний Русского об-ва нормальной и патологической психологии за 1904 г. СПб., 1908. С. 137-139.

Жаков К.Ф. Теория переменного и предела в гносиологии и теории познания. СПб., 1904.

Жаков К.Ф. Личность и общество в учениях Ницше, Достоевского и Толстого: Тезисы 22 марта // Протоколы заседаний Русского об-ва нормальной и патологической психологии за 1905 г. СПб., 1908. С. 163-166.

Жаков К.Ф. Об актуальном и субстанциональном состоянии души // Протоколы заседаний Русского об-ва нормальной и патологической психологии за 1905 г. СПб., 1908.

Жаков К.Ф. Песни Пама Бур-Морта: Зеленый сборник стихов и прозы. СПб, 1905. С. 53-56.

Жаков К.Ф. Понятие предела в математике (с точки зрения логики). СПб.: Тип. Училища глухонимых, 1905.

Жаков К.Ф. По Иньве и Косе // Около Камы. Этнографические очерки и рассказы. Сарпул, 1906. С. 89-110.

Жаков К.Ф. Попытка критической оценки позитивизма: тезисы доклады 14 февраля // Протоколы заседаний Русского об-ва нормальной и патологической психологии за 1906 г. СПб., 1908. С. 183-185.

Жаков К.Ф. Принципы эволюции в гносеологии, метафизике и морали. СПБ.: Изд-во Парма, 1906. (на обложке 1907).

Жаков К.Ф. Очерки из жизни рабочих и крестьян на Севере. СПб., 1906.

Жаков К.Ф. Из жизни и фантазии. СПб., 1907.

Жаков К.Ф. Из истории человеческой культуры // Товарищ. СПб., 1907. 24 февраля.

Жаков К.Ф. К вопросу о составе населения в восточной части Вологодской губернии: Отчет о деятельности отделения русского языка и словесности Императ. Академии наук за 1907 г. С. 34-42 (карта). Отд. Оттиск. СПб., 1908. 10 с.

A // aA ef[

Жаков К.Ф. Карько: Из деревенских воспоминаний // Защита животных. СПб., 1907. №1. С. 3-6.

Жаков К.Ф. Кризис западной философии и мистическое направление в России: Лекция в музее Пирогова // Товарищ. СПб, 1907. 13 марта.

Жаков К.Ф. О духе // Вестник психологии. 1907. Вып.5 С. 196-202.

Жаков К.Ф. Первобытные племена: Лекция в Народных чтениях при курсах А.С.Черняева // Товарищ. СПб., 1907. 14 января.

Жаков К.Ф. Пессемизм и его западные представители – Шопенгауэр, Гартман: Лекция в музее Пирогова // Товарищ. СПб., 1907. 13 марта.

Жаков К.Ф. В хвойных лесах: рассказы коми Морта. СПб., 1908.

Жаков К.Ф. Гносеология в ряду других наук: Тезисы доклада 9 ноября 1904. г. // Протоколы заседаний Русского об-ва нормальной и патологической психологии за 1908 г. СПб., 1908. С. 151.

Жаков К.Ф. Зырянские сказки // Живая старина. 1908. Вып.1. С. 92-100; Вып.2. С. 232-242; Отд. Оттиск. СПб., 1908.

Жаков К.Ф. Из летней поездки к зырянам: О рукописях И.Куратова // Север (Вологда), 1908. 14 августа.

Жаков К.Ф. Логика. СПб., 1908.

Жаков К.Ф. Неенганелла: Сказание о зле. СПб.: Парма, 1908.

Жаков К.Ф. О границах естествознания // Вестник психологии, криминальной антропологии и гипнотизма. 1908. Вып.1. С. 18-26.

Жаков К.Ф. О преопдавании этики в средних учебных заведениях. СПб., 1908.

Жаков К.Ф. Дарук-Паш: рассказ // Нева. 1909. №1. С. 115-122.

Жаков К.Ф. Дорогое счастье: Сцены // Нева. 1909. №1. С. 138-139.

Жаков К.Ф. Единение славян на почве науки и философии // Вестник знания. 1909. №5. С. 616-617.

Жаков К.Ф. Ей Морт Мили-Кили: Сказка // Нева. 1909. №21. С. 217-218.

Жаков К.Ф. Историко-статистический очерк зырянского населения // Труды экспедиции по исследованию земель Печорского края Вологодской губернии. СПб., 1909. Т.1. С. 1-77.

Жаков К.Ф. Иван Карамазов: Попытка философского истолкования романа Достоевского «Братья Кармазовы) // Ясная поляна. 1909. №5. С. 25-32; №6. С. 33-64.

Жаков К.Ф. Кнут Гамсун и основные мотивы его творчества // Гамсун К. У врат царства. СПб., 1909. С. 5-18. (Прилож. к журналу «Ясная поляна». 1909. №3).

Жаков К.Ф. Леонид Андреев и его произведения // Андреев Л.Н. Раасказ о семи повешенных. СПб., 1909. С. 3-34. (Прилож. к журналу «Ясная поляна. 1909. №3).

Жаков К.Ф. Платон и его значение в истории философской мысли // Виндельбанд. В. Платон. СПб., 1909. С. 5-20.

Жаков К.Ф. Придаш: Очерк // Нева. 1909. №9. С. 985-992.

Жаков К.Ф. «Природа! С юных лет служу…» // Нева. 1909. №3. С. 309-310.

Жаков К.Ф. Три момента в истории человечества // Чайка: Студ лит.-худож. СПб., 1909. №1. С. 33-44.

Жаков К.ф. Доклад о введении преподавания зырянского языка в начальных школах Журнал Усть-Сысольского уездного земского собрания 34 очередной сессии 1908 г. Усть-Сысольск, 1909. С. 76, 322-326.

A // aA ef[

Жаков К.Ф. Ходатайство об издании зырянской газеты // Вологодская жизнь. 1909 26 августа.

Жаков К.Ф. Иван Карамазов: Лекция // СПб., 1909. С. 25-70.

Жаков К.Ф. Атаман Шипича. СПб.: Копейка, 1910.

Жаков К.Ф. Василий Кудряш // Вячтская речь. 1910. 18 июля, 20 июля.

Жаков К.Ф. Венулитто: сказка // Нева. 1910. №9. С. 913-928.

Жаков К.Ф. Джак и Качаморт: Северная сказка; На Щугоре из жизни печорских староверов: Рассказ. Архангельск: Губ.типогр., 1910.

Жаков К.Ф. Джак и Качаморт: Северная сказка // Архангельские губернские ведомости. 1910. 5 августа. С. 2-3.

Жаков К.Ф. Ен и Омоль: космогонический миф Севера // Вестник знания. 1910. №6. С. 731-737.

Жаков К.Ф. Классификация науки, как метод философии: Доклад // Вестник психологии, криминальной антропологии и гипнотизма / Под ред. В.М.Бехтерева. СПб., 1910. Вып.5. С. 529-530.

Жаков К.Ф. Кризис в жизни и мировозрении зырян Вологодской губернии в пследние десятилетия: Доклад на собрании АОИРС 30 июля 1910 г. // Архангельск,1910. 6 августа. С.2.

Жаков К.Ф. Критика монизма и метод бесконечно малого в философии // Вестник знания. 1910. №1. С. 97-105.

Жаков К.Ф. Логика. 2-е изд. СПБ., 1910.

Жаков К.Ф. Мировая грусть и пессимизм нашего времени // Вятская речь. 1910. 14 июля.

Жаков К.Ф. Мудрый Пам: Легенда крайнего Севера. СПб.: Копейка, 1910.

Жаков К.Ф. Н.И.Пирогов как философ и моралист: Доклад // Вестник психологии, антропологии и гипнотизма. СПб., 1910. С. 432.

Жаков К.Ф. На Щугоре: Из жизни печорских староверов // Архангельские губернские ведомости. 1910. 6,8. Августа.

Жаков К.Ф. Принцип грядущего оптимизма // Вестник знания. 1910. №7. С. 764-769.

Жаков К.Ф. Страничка из жизни северной деревни // Архангельск. 1910. 25-27 августа.

Жаков К.Ф. Судьбы угро-финских племен в историческое и доисторическое время: Доклад 10 июля 1910 г. в Вятском техническом училище // Вятская речь. 1910. 13 июля.

Жаков К.Ф. Тогай (Сакмоедское предание) // Вестник знания. 1910. №10. С. 1077-1085.

Жаков К.Ф. У инвенских пермяков: Бирю Соликамского уезда // Архангельские губернские ведомости. 1910. 17 октября.

Жаков К.Ф. У ксифодонтов: Лиликара: Геологическая поэма // Вятская речь. 1910. 15, 16 июля.

Жаков К.Ф. Улетин-Елена // Архангельские губернские ведомости. 1910. 8, 12 сентября.

Жаков К.Ф. Доклад о пособии на издание газеты ны зырянском языке /\ журнал Усть-Сысольского уездного собрания. 40-очередной сессии 1909 г. Усть-Сысольск, 1910. С. 300-302.

Жаков К.Ф. Беглецы: Рассказ из жизни Севера // Архангельск, 1911. 15, 23 февраля.

Жаков К.Ф. Бегство северных богов: Сказание // Архангельские губернские ведомости. 1911. 112 февраля.

Жаков К.Ф. Беженада-Вирси-Угро: Северная поэма // Вологодский справочный листок. 1911. 23, 30 января, 6, 10, 13 февраля.

A // aA ef[

Жаков К.Ф. Войморт: Северная сказка // Вологодский справочный листок. 28, 31 августа, 4 сентября.

Жаков К.Ф. Гулень на небе: Сказка о ленивце // Архангельские губернские ведомости. 1911. 11, 13, 15, 22, 23 января.

Жаков К.Ф. Золотая сказка; Сказка серебряная; Губень на небе; бегство северных богов // Архангельские губернские ведомости. 1911. 11, 13, 15, 22, 23 января.

Жаков К.Ф. Золотая сказка // Архангельские губернские ведомости. 1911. 18 января; То-же // Мстинская волна (Боровичи. Новгородская губерния). 1911. 1 декабря.

Жаков К.Ф. Из дневника Александра Петровича Маслова: Рассказ // Вологодский справочный листок. 1911. 14, 17 августа.

Жаков К.Ф. Лимитизм: Теория переменного и пре5дела в гносеологии // Вестник знания. 1911. №5. С. 425-434.

Жаков К.Ф. Из жизни охотников на Вишере // Известия АОИРС. 1911. №3. С. 200-204.

Жаков К.Ф. Мировая грусть и пессимизм нашего времени // В Киев! Что делали, видели и слышали в Киеве подписчицы и подписчики «Вестника Знания», съехавшиеся на праздник своего единения (11-19 июня 1911 г. СПб: Изд-во «Вестника Знания», 1911. С. 109-120.

Жаков К.Ф. На другой земле: путешествие и злоключения Гараморта // Архангельские губернские ведомости. 1911. 20, 21, 26 августа; 23 сентября; 29 октября; 1, 2 декабря.

Жаков К.Ф. На подсеке: Рассказ о жизни Севера // Вологодский справочный листок. 1911. 9 января.

Жаков К.Ф. Нялай // Северная утро. 1911. 21, 24 августа.

Жаков К.Ф. Поэзия Аполлона и Диониса // В киев! СПб., 1911. С. 110-122.

Жаков К.Ф. Поэзия Аполлона и Диониса // Северное утро. 1911. 23 августа; то-же: Вятская речь // 30 мая, 1 июня; то-же: // Голос Приуралья. 1912. 13, 16 июня; то-же: Забайкальская новь. 1912 14 июля.

Жаков К.Ф. Поэзия Диониса и Аполона: лекция // Вестник знания. 1911. №17. С. 2.

Жаков К.Ф. Сказка серебряная // Архангельские губернские ведомости. 1911. 20 января.

Жаков К.Ф. Судьбы угро-финских племен в историческое и доисторическое время // Научное обозрение. 1911. 9 октября. С. 1222-1223; то-же: Известия АОИРС. 1911. №17. С. 409-419.

Жаков К.Ф. Тогай: самоедское предание // Северное утро. 1911. 15, 19, 21, 22, 25 октября.

Жаков К.Ф. Царь Кор // Лит. Альманах журн. «Вестник знания»: Альманах второй. СПб., 1911. С. 53-78.

Жаков К.Ф. Царь Кор: Чердынское предание // Архангельск, 1911; то-же: Архангельские губернские ведомости. 1911. 6, 12, 16, 18 марта.

Жаков К.Ф. Агафья: рассказ // Северное утро (Архангельск). 1912. 3-6 апреля.

Жаков К.Ф. Бог в природе и человеке: Лекция // Думы Забайкалья. 1912. 11 июля; то-же: Уссурийская окраина (Уссурийск). 1912. 27 июля.

Жаков К.Ф. В уездном училище // Думы Забайкалья. 1912. 8 сентября.

Жаков К.Ф. В учительской семинарии // Думы Забайкалья. 1912. 16, 22, 29 сентября.

Жаков К.Ф. Женские типы Чехова // Мстинская волна. 1912. 1, 5, 8, 12, 15, 19, 22, 26 января.

Жаков К.Ф. Зырянские сказки. СПб., 1912.

Жаков К.Ф. Идеи и настроения наших дней в творчестве Леонида Андреева: Лекция // Уральская жизнь (Екатеринбург). 1912. 9 июня.

A // aA ef[

Жаков К.Ф. Из инвенских былей // Северное утро (Архангельск). 1912. 28, 29 февраля.

Жаков К.Ф. История древней философии: Программа курса, читаемаго в Психоневрологическом институте на общеобразовательном факультете К.Ф.Жаковым // Прилож. ке журналу «Вестник психологии». 1912. Вып.1. С. 1-3.

Жаков К.Ф. Кружок изучения теории познания // листок психоневрологов. СПб., 1912. 10 октября.

Жаков Логика (с эволюционной точки зрения). СПб., 1912. К.Ф.

Жаков К.Ф. Миликар и Леонелла: Сказка // Думы Забайкалья. 1912. 17, 19, 21, 24 июля.

Жаков К.Ф. О смысле жизни: Лекция // Голос Приуралья (Челябинск). 1912. 14 июня.

Жаков К.Ф. Основы эволюционной теории познания (лимитизм). СПб., 1912.

Жаков К.Ф. Парма Степан: Рассказ из жизни Севера // Вятская речь. 1912. 31 мая, 1 июня; то-же: Архангельск. 1910. 30, 31 июля; то-же: Мстинская волна. 1911. 20, 24, 27 ноября.

Жаков К.Ф. Сквозь строй жизни. СПб, 1912. Ч. 1-2.

Жаков К.Ф. Три идеи в истории русской философии: Лекция // Вятская речь. 1912. 31 мая,. 5 июня.

Жаков К.Ф. О сходстве японской лингвистики с финской и близости японского языка с восточно-финским // Отклики нашей жизни: студенческая газета. СПб., Психоневролог. Ин-т, 1912. Октябрь.

Жаков К.Ф. Япония и японцы: Лекция // Забайкальская новь (Чита) 1912. 1 сентября; то-же: Думы Забайкалья 1912. 1 сентября; то-же: Вятская речь. 1912. 21 сентября.

Жаков К.Ф. Беседа Гараморта с тенями древних мудрецов о том. Как жить на свете // Архангельск. 1913. 15, 18 июня.

Жаков К.Ф. Гараморт на крайнем Севере // Вятская речь. 1913. 30 июля, 2, 4 августа.

Жаков К.Ф. Гараморт на Крайнем Севере // Архангельск. 1913. 3 августа.

Жаков К.Ф. Иван Карамазов Достоевского: Лекция // Петербургская вечерняя воскресная газета. 1913. 6 октября.

Жаков К.Ф Красота и любовь с философской и психологической точки зрения: Лекция // Вятская речь. 1912. 22 сентября; то-же: Вологодский листок. 1913. 11, 13 августа; то-же: Рыбинская газета. 1914. 3, 6 июля.

Жаков К.Ф. Миша Атлас // Солнце России. СПб., 1913. №28. С. 16.

Жаков К.Ф. Николай Елькин: Очерк из жизни // Вологодский листок. 1913. 2,4 июля.

Жаков К.Ф. О птицы Дуур-Кури: На мотив тунгусских легенд // Вологодский листок. 1913. 9 июня.

Жаков К.Ф. В Японии // Вестн. знаний. 1913. Кн. 1; Он же. О соотношении японского и самодийского языков к угро-финским, в частности к зырянскому языку, и историко-культурные выводы // Изв. АОИРС. 1913. № 15. С. 711–713. Важные открытия: О сходстве японского и зырянского языков, выявленное К. Жаковым // Думы Забайкалья. Чита, 1912. 29 авг.; Морт. Родственны ли зыряне японцам? (По поводу поездки Жакова в Японию) // Изв. АОИРС. 1914. № 17, 20.

Жаков К О состоянии японского и самоедского языка к угро-финским, в частности, к зырянскому языку, и историко-культурные выводы: Доклад // Известия АОИРС. 1913. Вып. 15. С. 712-713.

Жаков К.Ф. Под шум северного ветра. СПб., 1913.

Жаков К.Ф. Привычка и творчество: Лекция // Вологодский листок. 1913. 8 августа.

A // aA ef[

Жаков К.Ф. Трагизм в русской литературе: Лекция // Вологодский листок. 1913. 7 июня.

Жаков К.Ф. Феномен // День. СПб., 1913. 8 июля.

Жаков К.Ф. Гараморт на крайнем Севере. СПб., 1914.

Жаков К.Ф. Два мира. Старая Русса, 1914.

Жаков К.Ф. Дневник старого рабочего, где он ведет тихие речи о жизни большого города // Рыбинская газета. 1914. 1, 2, 3 июля.

Жаков К.Ф. Дядя Федор и горожанин Василий // Нижегородский листок. 1914. 14 июля.

Жаков К.Ф. Женщина из обожженой белой глины // Волховский листок. 1914. 22 , 24, 26 января.

Жаков К.Ф. Как жить на свете: Беседа Гараморта с тенями древних мудрецов. СПб., 1914.

Жаков К.Ф. О воспитании человека: Лекция // Рыбинская газета. 1914. 29 июня.

Жаков К.Ф. Сквозь строй жизни. СПБ., 1914. Ч.3.

Жаков К.Ф. Трагизм в русской литературе: Лекция проф. К.Жакова (Сбор в пользу сибирского землячества при СПб. Селькохоз. Курсах) // День. 1914. 15 февраля.

Жаков К.Ф. Умственная культура Германии и русская философия: Лекция 10 ноября 1914 г. в Тенишевском зале // Речь. 1914. 10 ноября.

Жаков К.Ф. Человек в самоедской одежде: Северная поэма // Северное утро. 1914. 11, 14, 15, 17, 18, 21 января.

Жаков К.Ф. Вступление // Качаровская А.С. Гипотеза роста. Пг., 1915.

Жаков К.Ф. Гипотеза, ее природа и рольв науке и философии. Пг., 1915.

Жаков К.Ф. Пути возрождения Русского Севера вообще и в частности Зырянского края // Известия АОИРС. 1915. Вып.3. С. 65-72. Биармия: рукопис. // Фонды Национального музея Республики Коми. Инв. №182.

Жаков К.Ф. Педагогическая идея А.С.Черняенва // Александр Сергеевич Черняев. Биографический очерк. Пг., 1916. С. 55-58.

Жаков К.Ф. Предисловие // Моисей Скороходов: Песня первая: Стихи. Пг., 1916.

Жаков К.Ф. Придашская вдова: Очерк // Северное утро. 1916. 12 мая.

Жаков К.Ф. О воспитании. Юрьев, 1917.

Жаков К.Ф. Лимитизм. Первая лекция. Валк: Тип. Я.Рауска, 1917. 20 с.

Жаков К.Ф. Вечная молодость // Latviyia Vestnesis. 1920. 22 Yul.

Жаков К.Ф. Голоса природы // Последние известия (Ревель). 1920. 30 декабря.

Жаков К.Ф. Под новый год: Правила жизни по лимитизму // Последние известия (Ревель). 1920. 7 декабря.

Жаков К.Ф. Социализм в свете науки // Latviyias Sargs. 1920. 5 ang.

Жаков К.Ф. Конец мира // Последние известия (Ревель). 1921. 29 ноября.

Жаков К.Ф. Мировая загадка // Последние известия (Ревель). 1921. 6 марта.

Жаков К.Ф. О, кто разъяснин нам это?! // Последние известия (Ревель). 1921. 28 марта.

Жаков К.Ф. Под Новый год // Последние известия (Ревель). 1921. 1 января.

Жаков К.Ф. Рождение Христа // Последние известия (Ревель). 1921. 25 декабря.

Жаков К.Ф. Христос Воскрес // Последние известия (Ревель). 1921. 27 марта.

Жаков К.Ф. Возрождение правды // Latviyia. 1923. 28 марта.

Жаков К.Ф. Майбыр: Счастливый. Скеазка. Усть-Сысольск, 1923.

Жаков К.Ф. Академия философии лимитизма // Laoplesis Limitism. 1924. №1.

Жаков К.Ф. Биармия: Поэма / Пер. Я.Райнис. Poema Biarmya. 1924.

A // aA ef[

Жаков К.Ф. Кудап нас ведут науки / Latviyias Sargs. 1924. 28 sept., 19, 25 okt, 2, 8, 18 now.

Жаков К.Ф. Математика: Четыре формулы // Laoplesis Limitism. 1924. №1.

Жаков К.Ф. Национализм, как фактор культуры человечества // Latviyias Sargs.1924. 23 aug, 28 now, 25 dez, 1925. 1,4,3,9,21 yanv.

Жаков К.Ф. Нялай // // Laoplesis Limitism. 1924. №1.

Жаков К.Ф. Портреты женщин мира: Лекция // Rigas Zinas. 1924. 19 nov.

Жаков К.Ф. Сущность лимитизма // Dsugavas gada gramata (Рига). 1924.

Жаков К.Ф. Тогай: Самоедское предание // Laoplesis Limitism. 1924. №1.

Жаков К.Ф. Что такое правда? Latviyias Sargs. 1924. 3,7,14,20 sept.

Жаков К.Ф. Что такое душа и о чем она плачет // Yaunais Zemgalienis. 1924. 8 9 11 14 okt/

Жаков К.Ф. Научно-философские доазательства бессмертия души // Latviyias Sargs. 1925. 6 13 17 sept 8 22 29 nov 9 20 dez.

Жаков К.Ф. Задачи лимитизма в жизни // Latviya Strandisus. 1926. 16 yanv.

Жаков К.Ф. Что приведет человечество к выздоровлению? // Latviya Strandisus. 16 mart.

Жаков К.Ф. Молитва: Хвалебная песня: Стихотворение // Latviya Strandisus. 1927. 30 nov.

Жаков К.Ф. Лимитизм: Единство наук, философии и религии // Рига, 1929.

Жаков К.Ф. Язык есть зеркало жизни /публ. И.Л.Жеребцова // Молодежь Севера. 1989. 5 мая.

Жаков К. Сквозь строй жизни / Вступ. статья. А.К.Микушева. Сыктывкар, 1996. 384 с.

Жаков К.Ф. Под шум северного ветра: Рассказы, очерки, сказки и предания. Сыктывкар, 1990. 464 с.

Жаков К.Ф. Биармия: Коми литературный эпос / Сост., предисл. А.К.Микушева; Пер. на коми М.В.Елькина. Сыктывкар., 1993. 312 с.

Жаков К.Ф. Судьбы финно-угорских племен в историческое и доисторическое время // Изв. АОИРС. № 17. С. 409–412.

Жаков К.Ф. Сквозь строй жизни. Сыктывкар: Коми кн. изд-во, 1996.

Жаков К. Правила жизни по лимитизму // Арт. Сыктывкар, 2011. №3. С. 92-94.

Жаков К. Гимн Латвии // Арт. Сыктывкар, 2011. №3. С. 107-108.

Жаков К.Ф. Утверждение истины. (Рукописи послереволюционых лет из фондов Национальной библиотеки Республики Коми) / Сост. И.Л.Жеребцов, О.В.Кырнышева. Сыктывкар, 2012. 544 с.

Жаков К.Ф. Происхождение человека // Жаков К.Ф. Утверждение истины: (рукописи послереволюционных лет из фондов Национальной библиотеки Республики Коми). Сыктывкар: Редакция газеты «Коми му», 2012. С. 333-348.

Жаков К.Ф. Биармия /Пред. Т.Л.Кузнецовой. Сыктывкар, 2013. 352 с.

Жаков К.Ф. (Некролог) // Сегодня (Рига). 1926. 30 января.

К.Ф.Жаков (Некролог) // Волна (Архангельск). 1926. 18 июля.

К.Ф.Жаков (Некролог) // Перезвоны (Рига). 1926. №13. С. 377.

Калистрат Фалалеевич Жаков. 150 лет со дня рождения // Этнокультурный календарь Республики Коми. Июнь 2016-2017. Сыктывкар, 2016. С. 49.

Личное дело студента Императорского С.-Петерб. ун-та Жакова Каллистрата Фалалеевича // Государственный исторический архив Санкт-Петербурга. Ф. 14, оп. 3, д. № 37213, л. 10.

A // aA ef[

Личное дело об оставлении при Университете Каллистрата Фалалеевича Жакова на кафедре русского языка и словесности // Государственный архив истории Санкт-Петербурга. Ф. 14, оп. 1, д. № 9605.

Айнов. Современная жизнь на Севере // Северное утро. 1911. № 80, 81. (В статье приводится реферат доклада К.Ф. Жакова на заседании «Общества взаимопомощи уроженцев Архангельской губернии в С.-Петербурге».); У проф. К.Ф. Жакова // Северное утро. 1913. № 130. (Интервью о его предстоящей поездке в Большеземельскую тундру. В № 132 за тот же год — сообщение о его лекции «Трагизм в русской литературе». В этом году во время пребывания в Архангельске он прочитал шесть публичных лекций).

Альянов Г. Рецензия на книгу К.Ф.Жакова «Сквозь строй жизни» // Воскресная вечерняя газета. 1913. 22 декабря.

Альянов Г. Рец. На книгу К.Жакова «Сквозь строй жизни» // Утро жизни: Студ. Лит. Альманах. СПб., 1914. С. 83-85.

Ануфриева А. К. Жаков «Биармия» поэмаын Райдалӧн образ // Чужан кыв = Родное слово. 2006. № 13. С. 58-61. Пер. загл.: Образ Райды в поэме «Биармия» К. Жакова.

А.П. Несколько слов по поводу лекции проф. Каллистрата Жакова // Рыбинская газета. 1914. 6 июля.

Артеев А. Загадки анбура // Молодежь Севера. Сыктывкар, 2002. 16 мая. (О происхождении стефановской азбуки, индийские корни которой первым заметил К.Жаков).

Артеев А. Неизвестные классики: творческое наследие Ивана Куратова и Каллистрата Жакова пополнилось новыми работами // Молодежь Севера. 2006. 15 июня.

Артеев А. Рукописи не горят…: последние страницы «зырянского Фауста» теперь в Сыктывкаре // Арт. 2006. № 2. С. 127-139.

Артеев, А. Тайны рукописей «зырянского Фауста» : [о возвращении рукопис. тр. философа К. Ф. Жакова на родину] // Знак. 2007. № 2. С. 48-50

Архив Каллистрата Жакова в Республике Коми // Молодежь Севера. 2005. 29 дек. С. 5.

Бараксанов Г.Г., Мартынов В.И. Развитие коми филологической науки. Сыктывкар, 1975. С. 22.

Басинский П.В., Федякин С.Р. Русская литература конца Х1Х – ХХ века и первой эмиграции. М.: Академия, 2000. 524 с.

Безносиков Я.Н. Культурная революция в Коми АССР. М., 1968. С. 40-41, 49, 104.

Белоконь С.И. Жаков Каллистрат Фалалеевич // Краткая литературная энциклопедия. М., 1978. Т.9. С. 229.

Белоконь С.И. Жаков Каллистрат Фалалеевич // Украинская советская энциклопедия. Киев, 1980. Т.3. С. 537.

Белоконь С.И. Великий сын коми // Прапор змачання (Киев). 1982. 25 серпня.

Белоконь С. Зырянский фауст // Молода гвардия (Киев) 1983. 5 сичень.

Белоконь С.И. Зырянский Фауст // Даугава, 1988. №5.

Беляев В. К предполагаемым лекциям К.Ф. Жакова. Художественные произведения К.Ф.Жакова // Волховский листок. 1914. 15, 21 июня.

Беляев Г. От вечно живого корня. Сыктывкар, 1983. С. 44-50.

Беляев Г. Косйис воны нин, но ыл йоз муын кулис К.Ф.Жаковлон олом да политической туйвизь // Югыд туй. 1989. 18 мая.

A // aA ef[

Беляев Г. Кутісны миянысь дзебасын-сайӧдын. (Держали от нас в тайне: о К.Жакове) // Коми му. 1991. 24, 26, 28 сентября.

Беляев Г.В. Уна карын петавлісны К.Ф.Жаковлӧн книгаясыс (Во многих городах издавались книги К.Жакова) // Коми му. 1991. 3 августа.

Биография и портрет К.Ф.Жакова // Литературный апльманах. 1911. №2. С. 61-62.

Биография проф. К.Ф.Жакова // Жаков К.Ф. Лимитизм: Единство наук, философии и религии. Рига, 1929. С. 12-25.

http://foto11.com/komi/writer/zhakov.php

Босов Д.В. Цивилизация и природа в свете суждений К.Ф.Жакова // Эколого-экономические проблемы охраны окружающей среды: Тез. Докл. Конф. Сыктывкар, 1998. С. 34-35.

Брусянин И. Рецензия на книгу К.Жакова «Под шум северного ветра» // Современный мир. 1913. №10. С. 217.

Бурилова Н. "Чаще глядите на небо" (о философских взглядах К.Жакова) // Республика. 1991. 18 октября.

Бурилова Н.А. Этические воззрения К.Ф.Жакова // К.Ф.Жаков. Проблемы творчества. Вып.2. 1997. То-же; НА Коми НЦ УрО РАН - Ф.5. Оп.2. Д.604. 7 л.

Бурилова Н. Этические воззрения К.Ф.Жакова // Правозащитник (Право). М., 2000. С. 99-101.

Бурилова Н.А. А.К.Микушев и К.Ф.Жаков // Коми-зярянская культура XX века и финно-угорский мир: Мат-лы конф. Сыктывкар, 2002. С. 9-17.

Бурлыкина М.И. На одной орбите (К.Ф.Жаков, П.А.Сорокин, А.С.Сидоров) // Дым Отечества. 2004-2005 годы. Сыктывкар, 2010. С. 384-388. Фото. Дым Отечества / Республика. 2004. 18 декабря.

Бурлыкина М.И. Тотьма – светлая сторона (здесь в гимназии учились – К.Ф.Жаков, В.Ф.Попов, А.А.Цембер, А.А.Чеусов, В.А.Молодцов, А.С.Сидоров, А.А.Маегов, В.И.Лыткин и др) // Дым Отечества. 2004-2005 годы. Сыктывкар, 2010. С. 402-406. Фото. Дым Отечества / Республика. 2004. 22 мая.

Бурлыкина М.И. А.С.Сидоров, К.Ф.Жаков, П.А.Сорокин: параллели судьбы // Музеи и краеведение. Сыктывкар, 2004. С. 41-47. (Труды НМ РК. Вып. 5).

Важные открытия: О сходстве японского и зырянского языков, выявленном К.Жаковым // Думы Забайкалья (Чита). 1912. 29 августа.

Ванеев А. Горький и коми литература // Красное знамя (Сыктывкар). 1968. 28 марта.

Ванеев А.Е. Каллистрат Фалалеевич Жаков // Коми зырянская культура XX века и финно-угорский мир. Сыктывкар, 2002. С. 9-17.

Веселовские А. и А. К.Ф.Жаков // Вологжане – краеведы. Вологда, 1923. С. 24-26.

Венгеров С. Критико-биографический словарь русских писателей и ученых. 2-е изд. Пг., 1915-1919. Т.1. Вып.1-3. С. 278.

Веселовские А. и А. Жаков Каллистрат Фалалеевич // Вологжане – краеведы. Вологда, 1923. С. 24-25.

Вечер памяти проф. К.Жакова // Сегодня вечером (Рига). 1926. 15 марта.

Вишнякова Д.В. Крестьянский род Жаковых в конце XVIII-начале XX века: этнодемографические аспекты изучения // Генеология на Русском Севере: ее связь с общественными науками. Архангельск, 2008. С. 100-107.

Вишнякова Д.В. Крестьянский род Жаковых в конце XVIII-начале XX века: этнодемографи-ческие аспекты изучения // В этой песне коми жизнь. Сборник трудов об основоположниках коми литературы. Сыктывкар, 2008. С. 99-107.

A // aA ef[

Вишнякова Д.В. Материалы к истории рода Жаковых // Филологические исследования на рубеже XX–XXI веков: традиции, новации, итоги, перспективы. Сб. статей по итогам Всероссийской научной конференции (г. Сыктывкар, 19–21 октября 2011 г.). Сыктывкар, 2012. С. 229–231.

Владимиров Д. Звезда первой величины (о К.Жакове) // Асыв. 1991. ноябрь.

В Ленинградском филиале Общества изучения Коми края // Коми му. 1926. №11. С. 51.

Возвращенное наследие : в Национальной библиотеке состоялась презентация архива Каллистрата Жакова // Молодежь Севера. 2005. 15 дек. С. 9.

В.С. Чествование профессора К.Жакова: Двадцатилетие общества философии лимитизма и 57 лет со дня рождения Жакова // Латвия (Рига). 1923. 4 октября.

Вторичные похороны проф. К.Жакова // Сегодня вечером (Рига). 12, 15 февраля.

Гагарин Ю.В. История религии и атеизманарода коми. М., 1978. С. 5-6.

Г.К. Рецензия на книгу К.Жакова «Сквозь строй жизни» // Море. СПб., 1914. №9. С. 97.

Горинова Н. Традиции В.Чисталева и К.Жакова в драме О.Уляшева «Енколаяс йылысь поэма» (Поэма о молельнях) // Финно-угроведение. 2011. №1. С. 12-23.

Горький М. Письмо Л.Андрееву, май 1912 г. // Литературное наследство. М., 1965. Т. 72. С. 347.

Горький М. Письмо А.Н.Тихонову 9 мая 1914 г. // Горьковские чтения. М., 1959. С. 47-48.

Грузенберг С.О. Очерки современной русской философии. СПб., 1911. С. 22-23.

Грузенберг С.О. Зырянский подвижник науки // Вестник знания. Спб., 1926. № 7. С. 485-486.

Демин В.Н. Коми поэма. Сыктывкар, 1978. С. 24-25.

Демин В. Гижа сiдз, кыдз тшöктö менам лов; Ыджыд гижысь да кызьöд нэмса литература. (Пишу так, как велит моя душа; Крупный писатель и литература XX века) // Коми му. 1991. 14 сентября, 17 октября.

Демин В. На высокой ноте: страницы из истории исследования феномена коми писателя и философа // Красное знамя. 1991. 26 июня.

Демин В. Символ Коми культуры XX века; Мир поэтических откровений; Преданье старины глубокой; К.Ф.Жаков в восприятии современников // Вестник культуры. 1991. Вып. 2. С. 20-25, 31-32.

Демин В.Н. Мир поэзии К.Ф.Жакова // Вестник культуры Коми ССР. 1991. №2. С. 23-25.

Демин В. "Я - сказочник, и мир принадлежит мне ..." // Красное знамя. 1991. 28 сентября.

Демин В.Н. Творчество К.Ф.Жакова в контексте русской литературы начала XX в. // Изучение русского языка во взаимодействии с родным. Сыктывкар, 1992. С. 7-18.

Демин В.Н. Введение (С. 3-7); Жаков как явление финно-угорской культуры XX в. (С. 8-24); Заключение (С. 157-159) // К.Ф.Жаков. Проблемы творчества. Сыктывкар, 1993. (Тр. ИЯЛИ Коми НЦ УрО РАН. Вып.5.).

Демин В.Н. К.Ф.Жаков и судьбы его наследия // К.Ф.Жаков. Проблемы творчества. Вып.2. 1997. / НА Коми НЦ УрО РАН. - Ф.5. Оп.2. Д.604. 15 л.

Демин В.Н. К.Ф.Жаков да XX нэмся коми литература // К.Ф.Жаков. Проблемы творчества. Вып.2. 1997. / НА Коми НЦ УрО РАН. - Ф.5. Оп.2. Д.604. 5 л.

A // aA ef[

Демин В.Н. Коми мотивы в русской литературе начала XX века (А.Ремизов, К.Жаков, Б.Пильняк) // Зыряне в истории русской словесности. Докл. Конф. Сыктывкар, 2000. С. 23-32.

Демин В.Н., Лисовская Г.К. Жаков Каллистрат Фаллалеевич // Энциклопедический словарь школьника: Коми литература / Сост. В.Н.Демин, В.Н.Головина. Сыктывкар, 1995. С. 61-66.

Демин В.Н., Микушев А.К. и др. Творчество К.Ф.Жакова. Сыктывкар, 1991. 56 с. (Сер. Препринтов «Научн.докл.» Коми НЦ УрО РАН. Вып.269.).

Демин В.Н., Микушев А.К., Кузнецова Т.Л., Лисовская Г.К. К.Ф.Жаков // Коми литература первой трети XX в. (1900-1929 гг.) / НА Коми НЦ УрО РАН. - Ф.5. Оп.2. Д. 599. Л. 1-38.

Дзюба И. Автографи видродження. Киев, 1986. С. 5, 86.

Десять лет культурной работы журнала «Вестник знания»1903-1913. СПб., 1913. С. 73. (Фото К.Жакова).

Домокош П. Каллистрат Жаков (1866-1926) // Антология финно-угорских литератур. Будапешт, 1975. С. 204-297.

Доронин П.Г. Жизнь и творчество К.Ф. Жакова / Национальный архив Республики Коми. - Ф. 1346, оп. 1, № 190; Он же. Выписки из произведений Ф.К. Жакова. Материалы к его биографии / Национальный архив Республики Коми. - Ф. 1346, п. 1, № 272.

Дудар Т.Е., Ковалева Е.Д. Нравственные искания К.Ф.Жакова // Коми зырянская культура XX века и финно-угорский мир: Сб. научн. Статей. Сыктывкар: СГУ, 2002. С. 12-19.

Ельсова М.И. Родословная Каллистрата Фалалеевича Жакова. Сыктывкар, 2002. 16 с.

Есева М.В. К.Ф.Жаков и В.Т.Чисталев // К.Ф.Жаков. Проблемы творчества. Вып.2. 1997. То-же: НА Коми НЦ УрО РАН. - Ф.5. Оп.2. Д.604. 8 л.

Ефименко В.Г. Западно-европейская литературная традиция в творчестве К.Ф.Жакова // Коми-зырянская культура XX века и финно-угорский мир: сб. Статей: СГУ. Сыктывкар: СГУ, 2002 С. 25-33.

Жаков (некролог) //Сегодня. Рига. 1926. 22 января.

Жаков. Некролог// Волна. Архангельск, 1926. 18 июля. С. 6.

Жакова Л.В Сквозь строй жизни // Красное знамя. 1989. 4 июля.

Жакова Л.В. Он стремился на Родину // Красное знамя. 1989. 15 октября.

Жакова Л.В. Чужан мусӧ видзис сьӧлӧмас (В сердце хранил он родимую землю) // Войвыв кодзув. 1991. Вып.10. С. 64-69.

Жакова Л. Öні син водзын (воспоминания о К.Жакове) // Коми му. 1991. 14 сентября.

Жакова Л.В. Калистрат Жаков как исследователь и краевед // Научные экспедиции и исследования Коми края: Тез. докл. Сыктывкар, 1993. Ч.1. С. 16-18.

Жакова Л.В. Жаков К.Ф. как педагог // Арт, 2001. №3.

Жакова, Л. В. Жаковы: [воспоминания и письма об отце Вадиме Жакове, сыне учен.-этнографа, философа К. Ф. Жакова] // Ленинградский мартиролог, 1937-1938 : Книга памяти жертв полит. репрессий. Санкт-Петербург, 2007. Т. 6. 1937 год. С. 453-460

Жакова Л.В., Трифонов Н.М. Сквозь строй жизни // Север. 1974. №8. С. 102-106.

Жданов Л.А. «Гнездо» троцкизма и национализма // Проблемы истории репрессивной политики на Европейском Севере России (1917–1956): тез. докл. Сыктывкар, 1993. С. 23–26.

Жеребцов А.В. Диалектический материализм и теория переменного и предела К.Ф.Жакова // Мат-лы 3-й коми респ. Молод. научн. конф. Сыктывкар, 1969. С. 24-26.

A // aA ef[

Жеребцов И.Л. Зырянский Фауст // Молодежь Севера. 1988. 27 марта.

Жеребцов И.Л. Язык есть зеркало жизни (К.Ф.Жаков) // Молодежь Севера. 1989. 5 мая.

Жеребцов И.Л. Изучение национальной культуры народа коми и общественная мысль в Коми крае в начале XX в. // Методологические проблемы изучения истории общественной мысли (на материале народов РСФСР). Казань, 1990.

Жеребцов И.Л. «Создам я сказку всемирную…» (Общественно-политические взгляды К.Ф.Жакова) // Родники пармы - 90. Сыктывкар, 1990. С. 26-40.

Жеребцов И.Л. К.Ф.Жаков в воспоминаниях современников // Родники пармы – 90. Сыктывкар, 1990. С. 40-49.

Жеребцов И.Л. К.Ф.Жаков в оценках советских исследователей // К.Ф.Жаков. Проблемы творчества. Сыктывкар, 1993. С. 21–27. (Труды ИЯЛИ Коми НЦ УрО РАН. Вып. 55).

Жеребцов И.Л. К.Ф.Жаков о себе и лимитизме // Родники пармы-93. Сыктывкар: Коми кн. изд-во, 1993. С. 110–114.

Жеребцов И.Л. Аслас ордымті... (Своей дорогой) // Коми му. 1994 19 ноября.

Жеребцов И.Л. Иерархия ценностей и смысл жизни в философии К.Ф.Жакова и современность // Ориентир. 1994. Вып.1-2. С. 20-22.

Жеребцов И. «Зырянский Фауст» в поисках Бога // Арт. 1997. С. 244-250.

Жеребцов И.Л. Каллистрат Фалалеевич Жаков // Историко-культурный атлас Республики Коми. М., 1997. С. 292-293.

Жеребцов И.Л. «Остался навегда беспартийным …» // Республика Коми: от Батиева до Спиридонова. Сыктывкар, 1997. То-же: Родники пармы-93. Сыктывкар, 1993.

Жеребцов И.Л. Поэт, краевед, журналист, «контрреволюционер» // Покаяние. Мартиролог. Сыктывкар, 1999.

Жеребцов И.Л. Зырянский Ломоносов // Связь времен. Сыктывкар, 2001. С. 211.

Жеребцов И.Л. Зырянский Ломоносов // Мир севера. 2001. №5. С. 13-17.

Жеребцов И.Л. Каллистрат Фалалеевич Жаков // Атлас Республики Коми. М., 2001. С. 316-317.

Жеребцов И.Л. К.Ф.Жаков – общественный и политический деятель // Тайо сьылом – коми олом. Коми литературалы подув пуктысьяс йылысь уджъяс. Сыктывкар: Кола, 2008. С. 107-120.

Жеребцов И.Л. «Пути мысли и жизни» Очерк жизни и деятельности К.Ф.Жакова // Жаков К.Ф. Утверждение истины. (Рукописи послереволюционых лет из фондов Национальной библиотеки Республики Коми) / Сост. И.Л.Жеребцов, О.В.Кырнышева. Сыктывкар, 2012. С. 9-34.

Жеребцов И.Л. Создавая всемирную сказку (К.Ф.Жаков – политик и общественный деятель) // Жаков К.Ф. Утверждение истины. (Рукописи послереволюционых лет из фондов Национальной библиотеки Республики Коми) / Сост. И.Л.Жеребцов, О.В.Кырнышева. Сыктывкар, 2012. С. 53-66. Чудеса возможны. (Как Республика Коми обрела рукописи К.Ф.Жакова) // Жаков К.Ф. Утверждение истины. (Рукописи послереволюционых лет из фондов Национальной библиотеки Республики Коми) / Сост. И.Л.Жеребцов, О.В.Кырнышева. Сыктывкар, 2012. С. 5-8.

Жеребцов И.Л. Образы Севера в философско-художественном наследии К.Ф.Жакова – зырянского Ломоносова // Геоисторическое и геоэтнокультурные образы и символы освоения акртического пространства. Поморские чтения по семиотике культуры. Архангельск, 2012. Вып.6. С. 95-102.

A // aA ef[

Жеребцов И.Л., Таскаев М.В. Создатели русской литературы коми края (конец XIX – начало XX века) // Северный текст в русской литературе. Архангельск, 2003.

Жеребцов И.Л., Цыпанов Е.А. Лингвистические исследования Общества изучения Коми края // Linguistica uralica. Tallinn, 1990. №4. S. 306–313.

Жеребцов И.Л., Цыпанов Е.А. К.Ф. Жаков-лингвист // Тезисы XI Коми республиканской молодежной научной конференции. Сыктывкар: Коми НЦ УрО АН СССР, 1990. С. 31.

Жеребцов И.Л., Цыпанов Е.А. К.Ф.Жаков. Правила жизни по лимитизму // Родники пармы-93. Сыктывкар: Коми кн. изд-во, 1993. С. 114.

Зиедонис И. У каждого колодца свое эхо. М., 1972. 246 с.

Зиявадинова О.С. Воздействие природы на формирование национального характера коми: К.Ф.Жаков, П.А.Сорокин // Коренные этносы Севера европейской части России на пороге нового тысячелетия: история, современность, перспективы: Матер. конф. Сыктывкар, 2000. С. 382-384.

Зиявадинова О.С. Природа и коми национальный характер (По произведениям И.А.Куратова, К.Ф.Жакова, П.А.Сорокина) // Север. 2000. №9. С. 156-160.

Зиявадинова О.С. Осмысление природы К.Ф.Жаковым и П.А.Сорокиным // Литературный альманах. Сыктывкар, 2000. Вып.9. С. 155-160.

Зиявадинова О.С. Основные тенденции развития темы природы в коми литературе // Вестник СыкГУ. Сыктывкар, 2001. Сер.9. Вып.4. С. 155-158.

Зиявадинова О.С. Художественное воплощение темы природы в прозе К.Ф.Жакова // Подходы к изучению текста: Мат-лы конф. Ижевск, 2007. С. 258-266.

Зиявадинова О.С. К.Ф.Жаков, П.А.Сорокин: работы этнокультурулогического характера об особенностях влияния природы на формирование национального менталитета коми // Культура провинции: история и современность. Восьмые Короленковские чтения. Глазов, 2008. С. 71-74.

Зиявадинова О.С. Индустриализация Севера XX века и ее художественное воплощение в коми литературе // Межнациональные отношения на Европейском Севере: история и современное состояние. Сыктывкар, 2010. С. 41-46.

Зиявадинова О.С. Влияние природы на формирование национального менталитета коми: К.Ф.Жаков, П.А.Сорокин // Политические, экономические и социокультурные аспекты регионального управления на Европейском Севере: Мат-лы IX конф. Сыктывкар, 2010. Ч.2. С. 63-68.

Зиявадинова О.С. Гармония Севера в прозе К.Ф.Жакова // Финно-угорский мир. Международный научный журнал. 2011. №2-3. С. 26-30.

Зиявадинова О.С. Гармония севера в художественном мире К.Ф.Жакова // Филологические исследования на рубеже XX-XX1 веков: традиции, новации, итоги, перспективы. Сборник статей. Сыктывкар, 2012. С. 239-243.

Зырянский подвижник науки [памяти профессора К.Ф. Жакова] // Вестн. знания. 1926. № 7. С. 485–486.

Иванов. Пути обновления жизни: Размышления над статьей проф. Жакова // Последние известия (Ревель). 1920. 9 декабря.

Извещение Коми отд. Совнацмена Наркомпроса РСФСР о смерти К.Ф.Жакова в Риге 20 января 1926 года // Известия. 1926. 2

Из жизни зырянского края // Вологодский листок. 1912. 4 февраля. (К.Ф.Жаков называется «зырянским Ломоносовым»).

A // aA ef[

Измайлова-Зуева А.С. К.Ф.Жаков и финно-угорское общество в Хельсинки // Роль личности в становлении и развитии национальных культур. Сб. статей. Сыктывкар, 2013. С. 112-115.

Изъюров И. Литература коми народа // Север. 1968. №6. С. 110.

Инцидент в ученом обществе // Речь. 1912. 7 декабря. С. 5.

И.П. К лекциям К.Ф.Жакова // Курская газета. 1911. 26 августа.

И.С. Рецензия на кн. Жакова «Логика» // Русская молва. (СПб., 1912. 14 декабря.

И.С. Интересные жизни. Рецензия на книгу Жакова «Сквозь строй жизни» // Русская молва. 1912. 16 декабря.

Иссар Г. А. Научная сенсация // Информационный бюллетень РБА. 2006. № 37. С. 103-104. (О приобретении НБ РК наследия К.Жакова).

Исследователи Коми края: Рекомендательный указатель литературы. Сыктывкар, 1984. С. 29-30.

Исследователь Коми края доктор филологических наук А.И.Туркин (1936- 996): Каталог личного фонда. Сыктывкар, 1997. Вып.1. 58 с. (В фонде есть много фотографий К.Ф.Жакова).

Каллистрат Жаков ӧтуввезйын // Коми му. 2011. Февраль 17 лун. Пер. загл.: Каллистрат Жаков в Интернете.

Канев С.Н. Калистрат Жаков: Жизнь и судьба // Югыд туй. 1989. 18 мая. (Отдельный оттиск Сыктывкар. 1990).

Канев С. Чужан муо борсо эз во: Каллистрат Жаковлон олом да политичской туйвизь // Югуд туй. 1989. 18 мая.

Карагодин О. Своеобразие эстетического принципа в художественном творчестве К.Ф.Жакова // Ориентир. 1993. №6-7. С. 37-38.

Картавцов И.М. Наши утраты в 1926 году. Био-библиографическая справка о научных работниках СССР, умерших в 1926 году // Научный работник. 1927. № 10. С. 110-111 или отд. изд. М., 1927.

К Киевскому съезду! (Программа лекций К.Жакова) // Научное обозрение. 1911. №17. С. 527-528.

Клушин В.И. Первые ученые-марксисты Петрограда. Л., 1971. С. 24.

Ковалева Е. К.Ф.Жаков: этическое учение христианства // Ориентир. 1994. №1-2. Январь-апрель. С. 22-25.

Ковальчук С.Н. Взыскуя Истину. (Из истории русской религиозной, философской и общественно-политической мысли в Латвии: Ю.Ф. Самарин, Е.В. Чешихин, К.Ф. Жаков, А.В. Вейдеман. Середина XIX в. - середина XX в.). Рига, 1998. С. 100–114.

Ковальчук С. Латвия в жизни Каллистрата Жакова // Арт. Сыктывкар, 2011. №3. С. 108-132. В этом журнале много ссылок на литературу К.Жакова, опубликованную в Латвии. Здесь же приводится некролог «Светлой памяти профессора К.Жакова». С. 133-135.

Колегов Б. Имя для улицы// Красное знамя. 1989. 21 февраля.

Коми литература // Литературная энциклопедия. М., 1931. Т.5. С. 432.

Коми-зырянская культура XX века и финно-угорский мир: сб. Статей: СГУ. Сыктывкар: СГУ, 2002. 180 с.

Кондратьев Н. Рецензия на книгу К.Жакова «Сквозь строй жизни» // Известия АОИРС. 1912. №18. С. 824-830.

Коничев К.И. Дон Кихот с берегов Сысолы // За новый Север. 1934. 24 декабря.

A // aA ef[

Королев К.С. К.Ф.Жаков и «Биармия» // Известия Общества изучения Коми края. Сыктывкар, 2012. Вып.12. С. 102-104.

Котов П.П., Климовский А.В. Экспедиции П.И.Соколова в устьсысольский уезд в 1908-1909 годах // // Научные экспедиции и исследования Коми края: Тез. докл. V краев. конф. Сыктывкар, 1993. Ч.1. С. 14-16.

Котылев А.Ю. Музыкальная игра как тема, мотив и метафора в произведениях К.Ф.Жакова // Музеи и краеведение. Сыктывкар, 2001. С. 316-321. (Труды НМ РК. Вып.3).

Кочев, Ю. Дедушка Кале: [памяти учен.-философа, педагога и писателя К.Ф. Жакова] // Крас. знамя. 2006. 19 января.

Коюшев В. Быд кадлӧн аслас поэт // Коми му. 2005. 29 окт. – Пер. загл.: У каждого поэта свое время: [о К.Ф. Жакове, А.А. Чеусове, М.Н. Лебедеве, А.А. Маегове, В.Т. Чисталеве и др.].

К приезду в Новгород К.Ф.Жакова // Волховский листок. 1914. 4 июня.

Кузнецова Т.Л. Биармия Каллистрата Жакова // Красное знамя. 1990. 22 сентября.

Кузнецова Т.Л. Автобиографический роман «Сквозь строй жизни» // Творчество К.Ф.Жакова. Сыктывкар, 1991. С. 23-32. (Серия препринтов «Научные доклады» Коми НЦ УрО РАН. Вып.269.).

Кузнецова Т.Л. К.Ф.Жаковлон «Сквозь строй жизни» роман йылысь… // Войвыв кодзув. 1992. №9. С. 71-74.

Кузнецова Т.Л. Художественные особенности романа К.Ф.Жакова «Сквозь строй жизни» // К.Ф.Жаков. Проблемы творчества. Сыктывкар, 1993. С. 71-76. (Труды ИЯЛИ Коми НЦ УрО РАН. Вып.55.).

Кузнецова Т.Л. «Из первобытной жизни – к царству идей Платона» (о творчестве К.Ф.Жакова) // Север. 1996. №8-9. С. 139-140.

Кузнецова Т.Л. Олом йылысь серни (Разговор о жизни) (К.Ф.Жаковлон «Сквозь строй жизни роман йылысь) (о романе К.Ф.Жакова «Сквозь строй жизни» // Кузнецова Т.Л. Литература совман туйяс: гижысь да кад (Пути развития литературы: писатель и время). Сборник статей. Сыктывкар: Эском, 2003. С. 124-131.

Кузнецова Т.Л. Современный коми роман: противоречия времени // Литература Урала: автор как творческая индивидуальность (национальный и региональные аспекты). Екатеринбург, 2007. Вып.3. Т.2. С. 411-418.

Кузнецова Т.Л. Творчество К.Ф. Жакова и коми проза конца XX – начала XXI века // Литература Урала: история и современность. Сб. статей / Ин-т истории и археологии УрО Ран. Екатеринбург, 2008. Вып.4. Локальные тексты и типы региональных нарративов. С. 359-366.

Кузнецова Т.А. Коми повесть конца XX – начала XX1 века: опыт художественных поисков // Научные доклады / Коми НЦ УрО РАН. Вып.502. Сыктывкар, 2008. 44 с.

Кузнецова Т.Л. Отношение героя с миром в творчестве К.Жакова и коми прозе конца XX – начала XXI века // Ежегодник финно-угорских исследований. Ижевск, 2009. С. 103-109.

Кузнецова Т.Л. Творчество К.Ф.Жакова и коми проза конца XX – начале XXI в.: отношения героя с миром // Вопросы Уралистики. СПб.: Наука, 2009. С. 430-447.

КузнецоваТ.Л. К.Ф.Жаков и коми проза конца XX начала XXI в.: особенности художественного осмысления времени // Waterfowls wings XI International Finno-Ugric literari congress. Helsinri. M.A.Castrenin seura, 2010. С. 125-127.

Кузнецова Т.Л. Развитие коми литературы // История коми с древнейших времен до современности. В 2 т. Т.2. Сыктывкар: Анбур, 2011 С. 577-580.

A // aA ef[

Кузнецова Т.Л. Творчество К.Жакова и коми проза конца XX – начала XXI в.: постижение времени периода порубежья // Филологические исследования на рубеже XX-XXI в.: традиции, новации, итоги, перспективы. Сб. статей. Сыктывкар, 2012. С. 258-263.

Кузнецова Т.Л. Сказочник Севера // Жаков К.Ф. Утверждение истины. (Рукописи послереволюционых лет из фондов Национальной библиотеки Республики Коми) / Сост. И.Л.Жеребцов, О.В.Кырнышева. Сыктывкар, 2012. С. 35-52.

Кузнецова Т.Л. Поэма Севера // Жаков К.Ф. Биармия. Сыктывкар, 2013. С. 3-6.

Кузнецова Т.Л. Малые формы коми прозы конца XX – начала XX1 века: особенности художественного развития // Научные доклады. Коми НЦ УрО РАН. Вып. 518. Сыктывкар, 2014. 40 с.

Кузнецова Т.Л. Традиции К.Ф. Жакова в новейшей коми прозе // Традиции и инновации в истории и культуре / Отделение историко-филологических наук РАН, Институт этнологии и антропологии РАН; Отв. ред. А.П. Деревянко, В.А. Тишков. М., 2015. С. 488–499.

Кузнецова Т.Л. Творческое наследие К.Ф. Жакова и новейшая коми проза // Наследие. 2015. № 2 (7). С. 34–51.

Куликова О.В. Источниковая база для составления родословных // Человек и общество в информационном измерении. Екатеринбург, 2001. С. 190-193. (На примере родословной семьи К.Жакова).

К шестой годовщине Коми автономии: Передовая // Коми му. 1927. № 4-5. С. 5-6.

Латышева В.А. К.Ф.Жаков и фольклор // Всесоюзная конференция по финно-угроведению. Йошкар-Ола, 1969.

Латышева В.А. К.Ф.Жаков и германо-скандинавская литература // Вопросы советского финно-угроведения. Саранск, 1972.

Латышева В.А. Интернациональные интересы К.Ф.Жакова // Исследован. Финно-угорских языков и литератур. Тез. Докл. Ужгород, 1977. С. 106-107.

Латышева В.А. К.Жаков да политссыльнояс? // Югыд туй. 1988. 27 февраля; то-же: Войвыв кодзув. 1989. №3. С. 53-57.

Латышева В. Зыряналон Фауст // Войвыв кодзув. 1989. №3. С. 53-57.

Латышева В.А. Каллистрат Жаков // Дыхание пармы. Сыктывкар, 1991 С. 100-111.

Латышева В.А. Певец зырянского края: пособие для учителей. Сыктывкар: Коми кН. изд-во, 2005. 128 с.

Латышева В. «Калевала» и поэма К.Жакова «Биармия» // Десятый (X) Международный конгресс финно-угроведов: тез. секц. докл.: Лингвистика / Марий. гос. ун-т. Йошкар-Ола, 2005. Ч. III. С. 164-166.

Латышева В.А. Классики и современники : статьи о литературе. Сыктывкар : Коми кн. изд-во, 2005. 237 с. – Содерж.: Романтическое в повести, рассказе и драме коми на сюжет предания (из творчества М. Лебедева, К. Жакова и В. Чисталева). – С. 3-14; Каллистрат Жаков. – С. 15-26; Сходство средств создания художественного образа у А. Куприна и К. Жакова. – С. 27-32.

Латышева В.А. Пейзаж родины в произведениях К. Жакова // Тайо сьылом – коми олом. Коми литературалы подув пуктысьяс йылысь уджъяс // Сыктывкар: СГУ, 2008. С. 141-149.

Лекции профессора К.Ф.Жакова // Вологодский листок. 1913. 28 июля. (Отзыв о лекциях «О смысле жизни», «О любви и красоте», «Трагизм в русской литературе»).

Лекции профессора К.Ф.Жакова // Северное слово (Вятка). 1913. 30 июля, 3 августа.

Лекция о профессоре Жакове // Сегодня вечером (Рига). 1926. 4 февраля.

A // aA ef[

Леонов М. Проф. К.Ф. Жаков и землеустройство у зырян // Северное утро. 1913. № 157.

Лимеров П.Ф. Религиозно-философские взгляды К.Ф.Жакова в книге «На север, в поисках за Памом Бур-Мортом // Литература Урала: история и современность. Екатеринбург, 2013. Вып.7. С. 251-261.

Лимеров П.Ф. Странствия Пама-Бур-Морта: к вопросу об истоках лимитизма // X Международная научная конференция «Семиозис и культура: интеллектуальные практики». Сыктывкар, 2013. С. 238-255.

Лимеров П. Ф. Поэма о древнем Знании: литературный эпос «Биармия» в поэтической мифологии Каллистрата Жакова // Человек. Культура. Образование. Научно-образовательный и методический журнал. Сыктывкар, 2014. №3(13). С. 37-58.

Лимеров П.Ф. Поэма «Биармия» как итог исследовательской деятельности Каллистрата Жакова по реконструкции древнего мировоззрения коми-зырян // Известия Коми научного центра Уральского отделения Российской академии наук. 2015. № 1. С. 110–116

Лимеров П.Ф., Созина Е.К. Поэтическая мифология Каллистрата Жакова в культурно-философском контексте // Вестник УдГУ. 2013. №4. С. 147-156.

Лимеров П.Ф., Созина Е.К. Мифологическая система в творчестве К.Ф.Жакова // Сюжетология и сюжетография. Новосибирск, 2013. №1. С. 99-111.

Лимеров П.Ф., Созина Е.К. «Биармия» Каллистрата Жакова, как реконструкция Северного эпоса // Уральский исторический вестник. 2014. № 3 (44). С. 29–39.

Лимеров П.Ф., Созина Е.К. Художественный мир Жакова // Пермские литературы в контексте финно-угорской культуры и русской словесности: коллективная монография. Ектеринбург, Ижевск, Сыктывкар: Изд-во УМЦ УПИ, 2014. С. 349-398.

Лимерова В.А. Художественный потенциал жанра хождения в книге К.Жакова «На Север в поисках за Памом Бур-Мортом» // X Междунар. Конгресс финно-угроведов. Тез. Докл. Йошкар-Ола, 2005. Ч.3. С. 166-167.

Лимерова В.А Проблема жанра в творчестве К.Ф.Жакова // Г.Д.Красильников и тенденции развития прозаических жанров в национальных литературах Урало-Поволжья. Сб. Статей. Ижевск, 2005. С. 6-12.

Лимерова В.А. Жанр как выражение позиции автора (К.Жаков «На север, в поисках за Памом Бур-Мортом) // Кармановские чтения. Мат-лы конф. Ижевск, 2005. Вып.5. С. 119-128.

Лимерова В.А. Традиции средневековых жанров в творчестве К.Ф.Жакова. Сыктывкар, 2005. 26 с. (Научн. Докл. Коми НЦ УрО РАН; Вып.473).

Лимерова В.А. Книга как жанр в творчестве К.Ф.Жакова (постановка проблемы) // Литература Урала: история и современность. Сб. статей. Вып. 3. Мат-лы конф. Екатеринбург, 2007. Т.2. С. 352-359.

Лимерова В.А. Смысловое единство «Очерков из жизни рабочих и крестьян на Севере» К.Ф.Жакова // Тайо сьылом – коми олом: коми литературалы подув пуктысьяс йылысь уджъяс. Сыктывкар, 2008. С. 150-157.

Лисовская Г. «Нашел интересного писателя…» (О творчестве К.Ф.Жакова) // Красное Знамя. 1989. 10 сентября.

Лисовская Г.К. Жанровое своеобразие рассказов К.Ф.Жакова // Тезисы XI Коми республиканской молодежной конф. Сыктывкар, 1990. С. 4.

Лисовская Г.К. Художественное своеобразие рассказов К.Ф.Жакова // Дооктябрьские истоки межнациональной общности Урало-Поволжья // Ижевск, 1990. С. 201-211.

Лисовская Г. Краткая хроника жизни и творчества К.Ф.Жакова // Вестник культуры Коми ССР. 1991. Вып. 2. С. 33-38.

A // aA ef[

Лисовская Г.К. Современники о К.Ф.Жакове // Вестник культуры Коми ССР. 1991. Вып. 2. С. 31-32.

Лисовская Г.К. К.Ф.Жаковлон висьтъяс // Войвыв кодзув. 1991. №9. С. 66-70.

Лисовская Г.К. Новеллистика К.Ф.Жакова // Творчество К.Ф.Жакова. Сыктывкар, 1991. С. 44-51. (Серия препринтов «Научные доклады». Вып. 269.).

Лисовская Г.К. Рассказ начала XX века и своеобразие рассказов К.Ф.Жакова // Общее и особенное в жанрах коми фольклора и литературы. Сыктывкар, 1991. С. 46-56. (Труды ИЯЛИ Коми НЦ УрО РАН. Вып.48.).

Лисовская Г.К. Типология национального сознания (поэма «Нарсни» К.В.Иванова и творчество К.Ф.Жакова) // Вопросы поэтики К.Иванова. Чебоксары, 1991. С. 56-62.

Лисовская Г.К. Возвращение К.Ф.Жакова // Север. 1992. №2. С. 146-151.

Лисовская Г.К. Новеллистика К.Ф.Жакова // Вестник культуры Коми ССР. 1992. №2. С. 34-37.

Лисовская Г.К. Коми край конца XVI- начала XX веков в произведениях К.Ф.Жакова // Научные экспедиции и исследования Коми края: Тез. докл. Сыктывкар, 1993. Ч.2. С. 27.

Лисовская Г.К. Образ природы у К.Ф.Жакова // Вестник культуры Коми Республики. 1993. Вып. 2. С. 79.

Лисовская Г.К. Новеллистика К.Ф.Жакова // К.Ф.Жаков. Проблемы творчества. Сыктывкар, 1993. С. 57-64. (Труды ИЯЛИ Коми НЦ УрО РАН. Вып.55.).

Лисовская Г.К. Краткая хроника жизни и творчества К.Ф.Жакова // К.Ф.Жаков. Проблемы творчества. Сыктывкар, 1993. С. 159-163. (Труды ИЯЛИ Коми НЦ УрО РАН. Вып.55).

Лисовская Г.К. Экологические проблемы в коми рассказе // Национальные и демографические процессы в республиках и регионах Европейского Севера Российской Федерации (история и современность). Тез. конф. Сыктывкар, 1994. С. 100-101.

Лисовская Г.К. К.Ф.Жаков в Вятке // История и культура Волго-Вятского края. Киров, 1994. С. 347.

Лисовская Г.К. Сказки К.Ф.Жакова // Энциклопедический словарь школьника: Коми литература / Сост. В.Н.Демин, В.Н.Головина. Сыктывкар, 1995. С. 259-263.

Лисовская Г.К. Традиции житийной литературы в коми рассказе // Стефан пермский и современность. Сыктывкар, 1996. С. 54-59.

Лисовская Г.К. Отражение дохристианских представлений коми о природе и творчестве К.Ф.Жакова // Христианизация коми края и ее роль в развитии государственности и культуры. Сыктывкар, 1996. Т.2. С. 160-165.

Лисовская Г.К. Мифологический символизм К.Ф.Жакова // Актуальные проблемы современного финно-угроведения. М., 1997.

Лисовская Г.К. К воспоминаниям о К.Ф.Жакове // К.Ф.Жаков. Проблемы творчества. Вып.2. 1997. / НА Коми НЦ УрО РАН. - Ф.5. Оп.2. Д.604. Л. 168-183.

Лисовская Г.К. Природа в новеллистике К.Ф.Жакова // К.Ф.Жаков. Проблемы творчества. Вып.2. 1997. / НА Коми НЦ УрО РАН. - Ф.5. Оп.2. Д.604. Л. 58-76.

Лисовская Г.К. Краткая хроника жизни и творчества К.Ф.Жакова // К.Ф.Жаков. Проблемы творчества. Вып.2. 1997. / НА Коми НЦ УрО РАН. - Ф.5. Оп.2. Д.604. Л. 189-198.

Лисовская Г.К. Коми мифология в творчестве К.Жакова // Зыряне в истории русской словесности. Сыктывкар, 2000. С. 63-69.

Лисовская Г.К. Мифопоэтика новеллистики К.Ф.Жакова // Финно-угристика на пороге III тысячелетия (филологические науки): Матер. II Всероссийской науч. конф. финно-угроведов. Саранск, 2000. С. 423-425.

А // аА ef[

Лисовская Г.К. К.Ф.Жаков и его роман «Сквозь строй жизни» в мифологическом аспекте // Коренные этносы Севера европейской части России на пороге нового тысячелетия: история, современность, перспективы: Матер. конф. Сыктывкар, 2000. С. 408-411.

Лисовская Г.К. Особенности мифопоэтики творчества К,Ф.Жакова // Мат-лы IX Международного конгресса финно-угроведов. Тарту, 2000. Ч.3. С. 279-280.

Лисовская Г.К. К.Ф.Жаков и его роман «Сквозь строй жизни» в мифологическом аспекте // Финно-угроведение. 2001. №2. С. 101-106.

Лисовская Г.К. Каллистрат Жаков и Фридрих Ницше // Коми-зырянская культура XX века и финно-угорский мир: Сб. ст. Сыктывкар, 2002. С. 33-39.

Лисовская Г.К. Каллистрат Жаков и Фридрих Ницше // Финно-угроведение. 2002. № 2. С. 74-81.

Лисовская Г.К. Философия природы в рассказах К.Ф.Жакова // Чужан-кыв. Сыктывкар, 2003. №9. С. 43-49.

Лисовская Г.К. Каллистрат Жаков и Фридрих Ницше // Сыктывкар: Литературный альманах. Сыктывкар, 2003. С. 201-207.

Лисовская Г.К. К.Ф.Жаков в контексте культуры начала XX века // Г.Е.Верещагин и этнокультурное развитие народов Урало-Поволжья: Сб. статей. Ижевск, 2004. С. 262-269.

Лисовская, Г. Жанры литературно-философской критики в творчестве К.Ф. Жакова // Финно-угроведение. 2006. № 2. С. 20-36.

Лисовская Г. К. Жанры литературно-философской критики в творчестве К. Ф. Жакова// Проблемы жанровой поэтики коми литературы: [сборник статей]. Сыктывкар : Изд-во Коми научного центра УрО РАН, 2007. С. 35-49

Лисовская Г.К. Жанр публичной лекции в творчестве К.Ф.Жакова // Духовная культура финно-угорских народов России. Мат-лы конф. К 80-летию А.К.Микушева. Сыктывкар, 2007. С. 161-164.

Лисовская Г.К. Жанр проповеди в творчестве К.Ф.Жакова // Мат-лы XXXVI Межд. филологической конф. СПб, 2007. Вып.9. Уралистика. С. 51-54.

Лисовская Г.К. Сказки Жакова // Литература Коми: Словарь школьника. Сыктывкар, 2007. С. 257-259.

Лисовская Г. К. Жизнь Коми края конца XIX – начала XX века по произведениям К. Ф. Жакова // Известия Общества изучения Коми края. № 1 (10) . Сыктывкар: 2007. С. 134-140.

Лисовская Г.К. Калистрат Жаков и Фридрих Ницше // Мат-лы XXXVII Международной филологической конференции. СПб., 2008. Вып.11: Уралистика. С. 37-41.

Лисовская Г.К. Судьба северных народов в условиях глобализации: уроки К.Ф.Жакова // Политические, экономические и социокультурные аспекты регионального управления на Европейском Севере: Мат-лы IX конф. Сыктывкар, 2010. Ч.2. С. 116-120.

Лисовская Г.К. Стилевое своеобразие творчества К.Ф.Жакова (на материале романа «Сквозь строй жизни») // Congressus XI Internationalis Fenno-ugristarum/ Summaria acroasium in sectionibus Piliscabf 2011. Pars II. С. 249-250.

Лисовская Г.К. Хроника жизни и творчества К.Ф.Жакова // Жаков К.Ф. Утверждение истины. (Рукописи послереволюционых лет из фондов Национальной библиотеки Республики Коми) / Сост. И.Л.Жеребцов, О.В.Кырнышева. Сыктывкар, 2012. С. 83-102.

Лисовская Г.К., Лейман И.И. Библиографический указатель трудов К.Ф.Жакова // Жаков К.Ф. Утверждение истины. (Рукописи послереволюционых лет из фондов Национальной

A // aA ef[
библиотеки Республики Коми) / Сост. И.Л.Жеребцов, О.В.Кырнышева. Сыктывкар, 2012. С. 103-134.

Лобанова Л.С. Материалы К.Ф.Жакова в эстонском историческом архиве // Наследие: журнал центра им. П.Сорокина. 2012. №2. С. 103-107.

Лобанова Л.С. Материала К.Ф.Жакова в эстонском историческом архиве // Роль личности в становлении и развитии национальных культур. Сб. статей. Сыктывкар, 2013. С. 128-134.

Ломоносова М.В, Каллистрат Жаков – профессор Психоневрологического института // Наследие. 2015. №2(7). С. 52-65.

Лыткин В.И. Палалей-Кальо // Коми гижисьяс (коми писатели). М., 1926. С. 27-29.

Лыткин Л. Изтекас хуторын; А вояс чӧв олісны ... (На хуторе Изтекас; а годы молчали ... О латвийском периоде жизни К.Жакова) // Коми му. 1991. 14 сентября, 3 октября.

Лыткин Л. Каллистрат Жаков: жизнь после смерти // Молодежь Севера 1991. 21 сентября.

Лыткина Л.В. Жанры коми-зырянской прозы первой трети XX века. Взаимодействие романа, повести, рассказа и очерка. Сыктывкар, 1997. 207 с.

Лютоев В. Боръя философ (Последний философ К.Жаков) // Панорама столицы. 2000. 21 декабря.

Максимова О.Л. Творчество К.Ф.Жакова в контексте литературы Европейского Северо-Востока

Малкова Т.А. «Современная школа изгоняет таланты» (К.Ф.Жаков о школе и учителях) // Родники Пармы. Сыктывкар, 1996. Вып.4. С. 297-301.

Маратканова С.С. Концепция личности в автобиографических произведениях Каллистрата Жакова «Сквозь строй жизни» и Кедра Митрея «Дитя больного века» // Использование современных технологий в вузовском образовании. Киров, 2006. С. 149-154.

Маратканова С.С. Исповедь-проповедь в романе К. Ф. Жакова «Сквозь строй жизни» // Финно-угристика: Актуальные вопросы вост. финно-угор. яз. Саранск, 2007. № 7. С. 209-211.

Мартынов В.И. Становление коми литературы: Идейно-эстетический аспект. М., 1988. С. 109-126.

Мартынов В.И. К.Ф.Жаков о коми литераторах // К.Ф.Жаков. Проблемы творчества. Сыктывкар, 1993. С. 145-150. (Труды ИЯЛИ Коми НЦ УрО РАН. Вып.55.).

Мартынов В. Сьӧлӧмнас пыр вӧлі комиын (сердцем был всегда в коми) // Коми му. 1994. 12 мая.

Мартынов В. Жаков Каллистрат Фалалеевич // Республика Коми: Энциклопедия. Сыктывкар, 1997. Т.1. С. 429.

Мартынов В.И. Жаков Коллистрат Фалалеевич // литераторы земли коми: словарь-справочник. Сыктывкар, 2000. С. 46-48.

М.В. Краткая биография К.Ф.Жакова // Latviyas Stradnieks. 1926.

М-въ В. Студенческая жизнь: Беседа с К.Ф.Жаковым в связи с забаллотированием В.М.Бехтерева // Воскресная вечерняя газета. 1913. 3 ноября.

Медведев Г. Языком документа // Красной знамя. 1974. 6 сентября.

Микушев А.К. Коми литература и народная поэзия. Сыктывкар, 1961. С. 13.

Микушев А.К. Дружба йылысь висьт // Югыд туй. 1968. 6 августа. (фото).

Микушев А.К. На таежных просторах. М., 1986. С. 34-35.

Микушев А.К. Еще раз об уважении к памяти // Красное знамя. 1989. 14 января.

A // aA ef[

Микушев А. «Жизнь – сказка, жизнь – сон» (о работах К.Жакова и П.Сорокина) // Вестник культуры Коми ССР. 1992. №2. С. 27-33.

Микушев А.К., Демин В.Н. Творчество К.Ф.Жакова: Препринт / КНЦ УрО АН СССР. Сыктывкар, 1991. Вып. 269. 64 с.

Микушев А.К. Наследие К.Ф.Жакова и современность // К.Ф.Жаков. Проблемы творчества. Сыктывкар, 1993. С. 78-82. (Труды ИЯЛИ Коми НЦ УрО РАН. Вып.55).

Минин. Вытравить яд национализма // За новый Север. 1934. №107.

Минц С. Фольклор народа коми // Литтературное обозрение. 1938. №9. С. 37-41.

Митюшева Н. На развилке дороги, в мир выводящей: Что мы знаем о месте, где родился и рос К.Жаков // Молодежь Севера. 1991. 12 октября.

Митюшева Н. Туйвежьяс (Перекрестки: о встречах Д.Д.Шостаковича и К.Ф.Жакова) // Йӧлӧга. 1997. Март (№11).

Мифтахова О.Р., Жеребцов И.Л. К.Ф.Жаков – ученый, философ, пропагандист // Известия Коми НЦ УрО РАНю Сыктывкар, 2010. №4. С. 104-111.

Морт. Родственны ли зыряне японцам? По поводу поездки К.Жакова в Японию // Известия АОИРС. 1914. №18. С. 584-589.

Назаренко Я.А. В ноябре 1915 г. Воспоминания // Нева. 1968. №5.

Назаренко Я.А. Певец Октября: К 80-летию со дня рождения Ильи Ивановича Садофьева // Нева. 1969. №11. С. 185.

Назаренко Я.А. Недавнее былое // На штурм науки: Сб. воспом. бывш. студ. фак-та обществен. Наук ЛГУ. Л., 1971. С. 65-66.

Налимов В. Жаков К. Этнологический очерк зырян (Рецензия) // ЭО. 1903. № 3. С. 177–179

Нестеров М. Кык видзӧдлас (Два взгляда: Оценка образа жизни коми народа П.Сорокиным и К.Жаковым) // Коми му. 1994. 27 января.

Нефедова Е. Г. Наследие зырянского Ломоносова // Хроники краеведа. 2006. № 2. С. 62-63.

Нефедова Е. Г. Научное наследие К. Ф. Жакова: электронная коллекция Национальной библиотеки Республики Коми // Книжные собрания Русского Севера: проблемы изучения, обеспечения сохранности и доступности: сб. ст. / Арханг. обл. науч. б-ка им. Н. А. Добролюбова. Архангельск, 2007. Вып. 3. С. 51-56.

Нефедова Е. Г. Реконструкция научного наследия К. Жакова (источниковедческий аспект) // Тайӧ сьылӧм – коми олӧм: коми литературалы подув пуктысьяс йылысь уджъяс = В этой песне коми жизнь: сборник трудов об основоположниках коми литературы. Сыктывкар, 2008. С. 158-166.

Нефедова Е. Г. Сохранение наследия К. Ф. Жакова в Национальной библиотеке Республики Коми: традиции, новации, итоги, перспективы // Филологические исследования на рубеже XX-XXI веков : сб. по итогам всерос. науч. конф. Сыктывкар, 2012. С. 282-284.

Никитина Л.А. К.Ф.Жаков о коми-пермяках // Наш край. Сб. научно-популярных и краеведческих статей. Кудымкар, 1995. С. 25-28.

Николаева А. Мой дед: О К.Ф.Жакове рассказывает его внучка Л.В.Жакова // Дым Отечества. 2010 год. Сыктывкар, 2014. С. 272-274. Фото. То-же: Молодежь Севера. 1989. 15 января.

Николаева А. Новинка в восьми экземплярах : выпущен компактдиск с наследием Каллистрата Жакова // Республика. 2006. 29 сент. С. 7.

Н.И. Профессор Жаков и лимитизм // Сегодня (Рига). 1926. 5 февраля.

A // aA ef[

«Новое время» о профессоре Жакове // Голос Вятки. 1910. 8 августа.

Оботуров И.И. За новую культуру // По ленинскому пути. 1930. №9.

Овчинникова Е. Он стремился на Родину… // Красное знамя. 1988. 20 декабря.

Огронович В. Творчество К. Жакова. (О северных сказках и поэмах К. Жакова) // Архангельские губернские ведомости. 1911. № 32.

Остапова, Е.В. 9-öд классын К.Ф. Жаковлысь «Биармия» поэма велöдöм / Е.В. Остапова // Чужан кыв = Родное слово. 2006. № 13. С. 49-57. – Пер. загл.: Изучение поэмы К.Ф. Жакова «Биармия» в 9 классе.

Орлицкий Ю.Б. Стихи и проза К.Ф.Жакова в контексте художественных поисков русской культуры начала XX века // К.Ф.Жаков. Проблемы творчества. Сыктывкар, 1993. С. 28-34. (Труды ИЯЛИ Коми НЦ УрО РАН. Вып.55).

Остапова Е.В. К.Ф.Жаковлон «Биармия» поэма шор да вылыс тшупода школаын // Тайо сыылом – коми олом. Коми литературалы подув пуктысьяс йылысь уджъяс (В этой песне коми жизнь. Об основоположниках коми литературы): сб. трудов. Сыктывкар, 2008. С. 167-175.

Отъезд проф. К.Ф.Жакова // Вологодский лдисток. 1913. 1 августа; там-же: 8 августа «К докладу проф. Жакова», «Привычка и творчество»; там-же: статьи о К.Ф.Жакове – 11, 13, 15, 22 августа.

Палецкис Ю. Проф. К. Жаков: некролог // Новое слово. Вильнюс, 1926. №3(19).

Памяти профессора К.Ф.Жакова // Jaunais zemgalitis. 1931. 20 janv.

Панчишина Н.Ф. К биографии К.Ф.Жакова (О его племеннике А.В.Жакове) // Духовная культура: история и тенденции развития. Тез. докл. Сыктывкар., 1992. С. 54-55.

Панюков А. Неизвестный Жаков // Молодежь Севера. 1989. 5 мая.

Панюков А. И Каллистрат Жаков покинул собрание (О попытке установления родства зырянского и японского языков) // Красное знамя. 1991. 21 сентября.

Первый коми профессор // Парма. 1991. Вып. 1. С. 27-28.

Петрицкий В. Зырянский подвижник науки // Красное знамя. 1988. 20 августа.

Пивкин А., Киселева Л. Любил свой народ // Красное знамя. 1989. 17 января.

Плеханова М.Г. Ментальная общность научных концепций К.Ф.Жакова, П.А.Сорокина, В.П.Налимова // Коми-зырянская культура XX века и финно-угорский мир: сб. Статей: СГУ. Сыктывкар: СГУ, 2002. С. 46-50.

Попов С. Пророк из коми пармы: Стихи // За коммунизм. (Вильгорт). 1989. 8 июля.

Плосков И. Архивын К.Ф.Жаковлöн письмö // Коми му. 1991. 7 февраля.

Плосков И. К.Ф.Жаков да Михаил Ломоносов // Коми му. 1991. 19 сентября.

Плосков И. От родных истоков: два эпизода из общественной деятельности К.Ф.Жакова // Красное Знамя. 1991. 23 января.

Плосков И. Создатель «всемирной сказки» // Кировская газета. 1991. 24 сентября.

Плосков И. К.Ф.Жаков в Вятке // Красное знамя. 1992. 7 октября.

Плосков И. Жаков и ... Жуковский // Парма. 1992. Вып. 2. С. 94.

Плосков И. К всемирной идее добра // Красное знамя. 1992. 13 августа.

Плосков И. К.Жаковлöн öти лекция йылысь (Об одной лекции К.Жакова) // Коми му. 1992. 3 сентября.

Плосков И. Зырянские сказки Каллистрата Жакова // Кировская правда. 1992. 1 октября.

Плосков И. Жаков о Ломоносове // Парма. 1994. Вып. 3-4. С. 96.

A // aA ef[

Плосков И. Об одной "вятской" лекции К.Ф.Жакова // История и культура Волго-Вятского края (К 90-летию Вятской ученой архивной комиссии): Тез. докл. конф. Киров, 1994. С. 435-436.

Плосков И. "Его превосходительству К.Ф.Жакову..." // Республика. 1994. 10 июня.

Плосков И. Выло донъявліс Жаковос, Лыткинос… // Коми му. 1995. 26 декабря.

Плосков И.А. Жаков в Вятке // Родники пармы. Сыктывкар, 1996. Вып. 4. С. 272-275.

Плосков И. Зеленин Жаков йылысь // Йолога. 1996. №39.

Плосков И. Унаысь вöліс Вятка вожад (Много раз бывал в устье Вятки) // Коми му. 1997. 21 июня.

Плосков И. Уна гусятор видзöны Петербургса архивъяс // Коми му. 1998. 16 июня.

Плосков И. Ас кыв йылысь (О родном языке. К.Жаков) // Йöлöга. 1998. Май. №20.

Плосков И. К.Жаковлон откымын гижодысь // Йолога. 1998. №33.

Плосков И. Вяткаын сійöс абу вунöдöмаöсь (В Кирове его не забыли. К.Ф.Жаков) // Коми му. 1998. 14 марта.

Плосков И. Жаков Вяткаын (Жаков в Вятке) // Йöлöга. 1999. №29.

Плосков И. Йöзöдлытöм гижöдъяс (Неопубликованные заметки К.Жакова) // Йöлöга. 1999. №37.

Плосков И.А. Об одном петербургском письме К.Ф.Жакова о коми-пермяках // Коми-Пермяцкий округ и Урал: история и современность (Тез. докл. конф.). Кудымкар, 2000. С. 42-44.

Плосков И.А. Видзоны архивъясын (О К.Ф.Жакове) // Войвыв кодзыв. 2001. №1. С. 74-76.

Плосков И.А. Из архивных материалов К.Ф.Жакова // Арт. 2001. №3. С. 107-113.

Плосков И.А., Цыпанов Е.А. Йозкостса культура да просвещение историясь: нэмысь нэмо вуджысь-совмысь серпасъяс // Чужан-Кыв = Родное слово. Сыктывкар, 2001. №7. С. 4-8.

Плосков И.А., Цыпанов Е.А. Палалей Кале – коми философ да романтик ((К.Ф.Жаков – коми философ и романтик) // Плосков И.А. Коми гижан культура панысъяс. Сыктывкар, 2002. С. 113-120.

Поведская А. "Сквозь строй жизни" К.Ф. Жакова // Известия АОИРС. 1914. № 18. С. 579-584.

Проводы в последний путь проф.Жакова // Latviyas Strandnieks. 1926.

Профессор К.Ф. Жаков (К его приезду в Архангельск) // Северное утро. 1911. № 49. (В статье сообщаются сведения о его биографии и предстоящих лекциях. В № 51, 52, 55, 56, 71 анонсируется краткое содержание лекций).

Профессор Жаков будет похоронен на кладбище // Сегодня (Рига). 1926. 10 февраля.

Рог А. На лекции проф. К.Ф.Жакова «Есть ли душа и бессмертна ли она?» // Биржевые ведомости. 1917. 8 февраля. С. 5.

Российские исследователи Коми языка: биобилиографический указатель / Сост. Л.В.Давыдова, В.Н.Казаринова, Л.И.Латкина. Сыктывкар, 2007. 521 с. (Указаны труды К.Ф.жакова и работы о нем).

Рочев Ю.Г. К.жаков и фольклор // К.Ф.Жаков. Проблемы творчества. Сыктывкар, 1993. С. 50-56. (Труды ИЯЛИ Коми НЦ УрО РАН. Вып.55).

Рощевская Л.П. Коми ученый К.Ф.Жаков. Сыктывкар, 2003. 132 с.

A // aA ef[

Рощевская Л.П., Куликова О.В. Поколенная роспись рода Жаковых // Музеи и краеведение. Труды Национального музея Республики Коми. Вып. 4. Сыктывкар, 2003. С. 261-267.

Рочев Е. Оз-о позь Сыктывкаро? // Югыд туй. 1988. 19 ноября.

Рочев Ю.Г. К.Ф.Жаков и фольклор // К.Ф.Жаков. Проблемы творчества. Сыктывкар, 1993. (Труды ИЯЛИ Коми НЦ УрО РАН. Вып. 55.).

Рочев Ю.Г., Плосков И.А. Каллистрат Жаков – коми фольклорист и литератор // Финно-угроведение. 1996. №1. С. 150-163.

Рубанов Б.Л. Философия лимитизма К.Ф.Жакова (к вопросу об истоках социологии П.А.Сорокина) // Социологические исследования. 2003. №7. С. 109-118.

Семенов В.А. «Биармия» К.Ф.Жакова в контексте некоторых мифоэпических представлений коми (зырян) // Коми-зырянская культура XX века и финно-угорский мир: сб. Статей: СГУ. Сыктывкар: СГУ, 2002. С. 57-62.

Семенов В.А. «Биармия» К.Ф.Жакова в историческом и мифологическом контекстах // Историческое произведение как феномен культуры. Вып.2. Сыктывкар, 2007. С. 132-139.

Семенова Д.В. Коми крестьянские представления начала XX- го в. о рациональном природо- и землепользовании // Тезисы X Коми республиканской научной студенческой конференции «Человек и окружающая среда». Сыктывкар, 2000. С.110-111.

Семенова Д.В. Род Жаковых в конце XVIII – начале XX вв. в контексте этнографии // Коми зырянская культура XX в. и финно-угорский мир (Мат-лы конф.). Сыктывкар, 2003. С. 50-55.

Семизорова М. СУАЛ возвращает архив Жакова в республику // Комсомольская правда. 2005. 15-22 дек. С. 7. (Республика Коми: приложение к газете «Комсомольская правда»).

Семичев Т. Воспитывать парторганизацию и окружающих ее беспартийных в духе ленинского интернационализма // За новый Север. 1934. №63.

Сивкова А. Пропп, Шабунин, Жаков … // Дым Отечества. 2002-2003 годы. Сыктывкар, 2009. С. 333. Фото. То-же: Дым Отечества / Республика. 2003. 21 июня.

Сивкова А. Рукописи не горят : эту истину еще раз подтвердило возвращение на родину трудов из архива известного коми ученого Каллистрата Жакова / фото Дмитрия Напалкова // Республика. 2005. 13 дек.

Скиф Е. Душа лесного человека (Рец. на книги К.Жакова) // Живое слово. М., 1913. №24. С. 9-10.

Скончался К. Жаков // Сегодня вечером. Рига, 1926. 21 января.

Соблюдать партийность в освещении вопросов истории // Красное знамя. 1977. 15 сентября.

Созина Е. Творчество К.Ф.Жакова в культурном контексте XX века // Арт. 2001. №3. С. 94-107.

Созина Е. К. Дискурс идентичности «малых» народов России: на примере автобиографической книги писателя коми Каллистрата Жакова // Вестн. Череповец. гос. ун-та. 2007. № 2. С. 39-44.

Созина Е. К. Комиэтичность К. Ф. Жакова в контексте русской культуры // Известия Урал. гос. ун-та. Сер. 2, Гуманитарные науки. 2007. Вып. 14. С. 222-230.

Созина Е. К. Авторское сознание в автобиографическом романе К. Ф. Жакова «Сквозь строй жизни» // Тайӧ сьылӧм — коми олӧм / В этой песне коми жизнь : сборник трудов об основоположниках коми литературы. Сыктывкар : КНЦ УрО РАН, 2008. С. 201−204.

A // aA ef[

Созина Е. К. Книга К. Ф. Жакова «Биармия» в контексте мифотворчества писателя // Арт. 2009. № 4. С. 134−141.

Созина Е.К. О творческой мифологии К.Ф.Жакова в культурном контексте рубежа Х1Х – ХХ вв. // Уральский исторический вестник. 2011. №4(33). С. 13-18.

Созина Е.К. «Вечные» образы в творческой интепретации «зырянского Фауста» Калли-страта жакова // «Вечные» сюжеты и образы в литературе и исскустве русского модернизма. М.:Индрик», 2015. С. 220-237.

Созина Е.К. Мифотворчество Каллистрата Жакова в контексте русского символизма // Наследие. 2015. №2(7). С. 17-34.

Сорокин П.А. Грезы Севера // Известия АОИРС. 1910. №17. С. 33-37ю (Рец. Не книгу: Жаков К.Ф. На север в поисках за Памом. СПб., 1905).

Сорокин П.А. К.Ф.Жаков и основы эволюционной теории познания (лимитизм) // Вест-ник психологии. 1912. Вып.1. С. 100-103.

Сорокин П.А. Критика лимитизма // Северное утро. 1916. 15 ноября.

Старцев Г.А. Жаков К.Ф. / Национальный архив Республики Коми. - Ф. 961, оп. 1, № 3.

Сумский С. Жаковцы // Северное утро. 1916. №189.

Тело проф. Жакова бальзамируется для помещения в храме лимитистов // Сегодня вече-ром (Рига). 1926. 31 января.

Топорова М.П. К.Ф. Жаков как личность// Известия АОИРС. 1915. № 1. С. 23-25.

Торлопов Г. «Зырянский Фауст» // Канев С. Каллистрат Жаков: Жизнь и судьба. Сык-тывкар, 1990. С. 3-7.

Туркин А. Венгеро-коми литературные связи // Север. 1974. №8. С. 124.

Туркин А.И. Каллистрат Фалаллеевич Жаков // Жаков К.Ф. Под шум северноего ветра. Сыктывкар, 1990.

Туркин А. И ненецкой, и японской ...; Вензьыліс и Ленинкод. (И ненецкий, и японский...; Спорил и с Лениным) // Коми му. 1991. 4 июля.

Туркин А. Писатель, ученый, просветитель // Парма. 1991. Вып.4. С. 31-41.

Туркин А.И. К.Ф.Жаков как исследователь финно-угорских языков // Linguistica Uralica. 1991. XXVII. №4. С. 277-283.

Туркин А.И. Komi teadlane ja kirjanik Kallistrat Zakov (1866-1926) // Keel ja Kirjandus. 1991. №12.

Туркин А. "Открытое письмо профессора Жакова Ленину" (8 октября 1920 г.) // Север. 1992. Вып.7. С. 144-146.; Войвыв кодзыв. 1992. Вып. 4. С. 80; Молодежь Севера. 1992. 10 ян-варя; Парма. 1992. Вып.1. С. 39.

Туркин А.И. К.Ф.Жаков в эстонии // Жаков К.Ф. Проблемы творчества. Сыктывкар, 1993. С. 120-127. (Труды ИЯЛИ Коми Нц УрО РАН. Вып55).

Туркин А.И. «Вы сидите на троне, а я пишу Вам правду…» (К.Ф.Жаков) // Дым Отечества. 2012 год. Сыктывкар, 2017. С. 63-

Туркин А. Каллистрат Жаков протестует и побеждает // Доръям асьнымос. 1995. октябрь.

Туркин А.И. К.Ф.Жаков Психоневрологической институтын (Жаков в институте) // Арт. 1997. С. 261-264.

Туркин А.И. Жаков Каллистрат Фалалеевич // Коми язык: энциклопедия. М., 1998. С. 125-126.

A // aA ef[

Туркина, Е. А. Новые веяния в краеведении : [о презентации CDROMа«Наследие К. Ф. Жакова» в Нац. б-ке РК] // Информ. бюллетень РБА. – Санкт-Петербург, 2007. – № 44. – С. 136.

Т-цкий Л.Д. Леонид Андреев и его пессимизм: лекция К.Ф. Жакова // Вологодская жизнь. 1990. 28 авг.

Уляшев О. Код водзын мыжмис Каллистрат Жаков ? (Перед кем провинился Каллистрат Жаков?) // Коми му. 1991. 15 января.

Унгур В. Воспоминания о К.Ф.Жакове // Коми му. 1926. №1-2. С. 5-6.

Утро в память Т.Г.Шевченко // День. 1914. №49.

Фадеева И.Е. Рефлексы культуры и культурная авторефлексия (о жанровой природе прозы К.Жакова) // Тайо сьылом – коми олом / В этой песне коми жизнь: Сб трудов об основоположниках коми литературы. Сыктывкар: Кола, 2008. С. 225-231.

Фадеева И.Е. Поэзия и философия Калистрата Жакова как феномен русского модерна // Наследие. 2015. №2(7). С. 7-17.

Федорова А.Н. Истоки коми советской литературы // Очерки истории коми литературы. Сыктывкар, 1958.

Федорович И.В. Эволюционная философия Жакова // Музеи и краеведение. Сыктывкар, 2004. Вып.5.

Федорович И. Эволюционная философия К.Ф. Жакова // Арт. 2006. № 2. С. 114-126.

Федорович И.В. Философия К.Ф.Жакова // «Тайо сьылом – коми олом» (В этой песне коми жизнь). Сыктывкар, 2008. С. 232-243.

Чествование профессора К. Жакова. 20-летие общества философии лимитизма и 57 лет со дня рождения Жакова //Латвия. Рига, 1923. 4 октября.

Чисталева Т. Падвежасьлісны туйясыс (Скрестились пути – дороги. О. К.Жакове, Д.Шостаковиче и А.Омелиной) // Коми му. 1991. 5 октября.

Что говорит Э.Барон о своих отношениях к проф. Жакову // Сегодня (Рига). 1926. 2 февраля.

Чукичев Ф.П. Ыджыд сьӧлӧма, восьса оласнога (С открытой душой и сердцем) // Коми му. 1991. 13 августа.

Ходатайство об издании зырянской газеты // Вологодская жизнь. 1909. 26 августа.

Холопова Д. Гомер русского Севера // Республика. 1996. 28 сентября.

Цыпанов Е.А., Жеребцов И.Л. О некоторых взглядах Каллистрата Жакова на язык // Советское финно-угроведение. Таллин, 1989. №4. С. 288–291

Цыпанов Е., Жеребцов И. Жаков – языковед // Тезисы XI республиканской молодежной конференции. Сыктывкар, 1990. С. 9.

Цыпанов Е.А., Жеребцов И.Л. К.Ф.Жаков о себе и лимитизме // Родники пармы. Сыктывкар, 1993. С. 110-114.

Шабаев Ю.П., Жеребцов И.Л. Жаков К.Ф. // Уральская языковая семья: народы, регионы страны. Этнополитический справочник. Москва: Директ-медиа, 2014. С. 188-190.

Шабаев Ю.П., Жеребцов И.Л. Биармия // Уральская языковая семья: народы, регионы страны. Этнополитический справочник. Москва-Берлин: Директ-медиа, 2015. С. 154-156.

Шабунин А.В. К.Жаков лон вермомъяс да усьломъяс // Войвыв кодзув. 1972. №1. С. 55-58.

Шабунин А.В. Любопытнейшая фигура // Литературная Россия. 1988. 1 июля.

Шабунин А.В. Для «Ясной поляны» // Красное знамя. 1989. 21 мая.

Шварц А.К. Сквозь строй жизни// Звезда (Пермь). 1976. 14 сентября.

A // aA ef[

Шварц А.К. Встречи с П.П.Бажовым // Мудрец-сказочник. М., 1978. С. 97.

Швецов М. Из прошлого // Вологодский листок. 1913. 10 января.\

Швецов М. Новые книги (Рецензия на книги К.Жакова «Сквозь строй жизни» и «Под шум северного ветра» // Вологодский листок. 1913. 9 июня.

Шеболкина Е.П., Федорович И.В. Отражение миропонимания коми народа в содержании познавательных систем К.Ф.Жакова, П.А.Сорокина, В.П. и В.В. Налимовых, А.С.Сидорова // Наследие. 2013. №3. С. 97-107.

Шимкевич П. Вторая лекция проф. Жакова «Есть ли душа и бессмертна ли она?» // // Думы Забайкалья (Чита). 1912. 4 сентября.

Шкловский В. Тропа в Старый Крым // Юность. 1967. №7.

Шкловский В. Ледоход // Воспоминание об Александре Грине. Л., 1972. С. 204.

Эрните В. Эстонец казьтылӧ Жаковӧс // Войвыв кодзув. 1996. Вып. 9. С. 79-80.

Этнографическая секция Географического общества… Собрание 12 января 1901 г.: Под председат.В.И.Ламанского (К.Ф.Жакову присуждена Серебряная медаль за сообщение «О зырянах») // Петербургская газета. 1901. 13 января.

Югов С. Ас ногон пыродчис оломас: Каллистрат Жаковлон философской видзодласъяс // Югыд туй. 1989. 8 июля.

Югов С.А. Философское кредо К.Жакова // Тезисы XI Коми молодежной конф. Сыктывкар, 1990. С. 166-170.

Югов С.А. Каллистрат Жаковлон мойдъяс // Войвыв кодзув. 1990. №11. С. 63-67.

Югов С.А. Каллистрат Фалалеевич Жаков (1866-1926) // Север. 1992. Вып. 7. С. 135-136.

Югов С.А. Концеция лимитизма в сказках К.Ф.Жакова // К.Ф.Жаков. Проблемы творчества. Сыктывкар, 1993. С. 108-112. (Труды ИЯЛИ Коми НЦ УрО РАН. Вып. 55.).

Югов С.А. Каллистрат Жаковлон мойдъяс // Коми литература. Учебник-хрестоматия. 9 класс. Сыктывкар, 1994. С. 154-159.

Яблонский Н. Парнассец По поводу лекций проф. Жакова // Архангельские губернские ведомости. 1911. 26 августа.

Янов Н.А. Книга жизни: после прочтения книги К.Ф.Жакова «Сквозь строй жизни» // Думы Забайкалья (Чита). 1912. 8 сентября.

Янович Д. Каллистрат Фалалеевич Жаков. 1865–1926 // Коми му. 1926. № 1–2.

Янович Д. К.Ф.Жаков: Отчет о вечере воспоминаний, посвящ. памяти исследователя зырянского края и народа // Коми му. 1926. №5. С. 48-49.

Юшкевич П. Рецензия на книгу К.Ф.Жакова «Гипотеза, ее природаи роль в науке и в философии. Пг., 1915.» // День. 1916. 7 июля.

1902 г.

Работала правительственная партия по устройству переселенческих участков в Пермской и Вологодской губерниях под руководством *Л.Л.Рума*. Летом 1901 г. эта партия проводила исследования в юго-западной части Устьсысольского уезда *(р.р. Летка, Сысола, Ношуль).* В результате работ партии были собраны сведения по гидрографии, климату, растительности, экономическому состоянию местного населения. В 1902 г. по соглашению с Усть-Сысольским земством партия работала на территории *Помоздинской, Усть-Куломской и Усть-Немской волостей.*

Рума Л.Л. К вопросу о колонизационной пригодности Летского и Ношульского лесничеств Усть-Сысольского уезда Вологодской губернии / Обьяснительная записка к отчету об исследовании 1901 года. Пермь, 1902. 204 с.

A // aA ef[

Объяснительная записка к отчету о работах партии по заготовке переселенческих участков в Пермской и Вологодской губерниях, произведенных в 1901 г. Пермь. 1902

Рума Л.Л. Итоги экономического исследования крестьянского населения Усть-Сысольского уезда Вологодской губернии. Т. 1. Результаты подворного исследования Верхневычегодских волостей, произведенного в 1902 г. Под ред. Л.Рума. Пермь, 1903. 175 с.

Большаков М.А. Порядки землепользования в Верхне-Вычегодских волостях // Итоги экономического исследования крестьянского населения Усть-Сысольского уезда Вологодской губернии. Т. 1. Результаты подворного исследования Верхневычегодских волостей, произведенного в 1902 г. Под ред. Л.Рума. Пермь, 1903.

Большаков М.А. Община у зырян. СПб., 1907. 107 с.

Ивкова О.Д. Исследования крестьянского хозяйства в Усть-Сысольском уезде. Партия под руководством Л.Н.Рума // Вычегодский край в истории России: Тез. докл. Сыктывкар, 1994. С. 63-66.

Красноперов И. Зырянская община на севере России // Землеведение. М., 1908. Т.15.

Колесников П.А. Северная деревня в XV – первой половине XIX века. Вологда, 1976.

Материалы экспедиции Л.Рума (Экономические обзоры, доклады, переписка, ответы) об исследовании Усть-Сысолького уезда в колонизационном отношении (заселение переселенцами) / НА РК - Ф.273. Оп.1. Д.572. 235 с.

Цой Ун Ен. Дореволюционные исследования крестьянского хозяйства Коми края в начале XX века как исторический источник. Сыктывкар: Коми филиал АН СССР, 1986. 21 с. Серия препрнтов «Научные доклады». Вып.154.

Цой Ун Ен. Сельское хозяйство Печорского края на рубеже XIX-XX векав. Сыктывкар, Коми филиал АН СССР, 1979. 60 с. Серия «Научные доклады». Вып.50.

Доклад о Московском социал-демократическом движении на II съездеРСДРП // Электронный ресурс. Режим доступа: http://leftinmsu.narod.ru/polit_files/ books/doklady_2_syezdu_fi les/107.htm; Карл Овчаров // Электронный ресурс. Режим доступа http://www.retroalmaty. kz/istoria/178-karp-ovcharov.html.

1901-1906 гг.

Каннисто А. проводил этнографические и географические исследования на *Северном Урале*, в частности, описал некоторые карстовые пещеры.

Канивец В.И. Канинская пещера. М., 1964. 135 с.

Kannisto A. Über die Bärenzeremonien der Wogulen // Kannisto A. – Liimola M. Vogulische Volksdichtung. Band IV. Bärenlieder. Helsinki ; Porvoo, 1959. S. 401–421.

Kannisto A. Über den Eidschwur bei den ob-ugrischen Völkern // Nyelvtudományi Közlemények. Budapest , 1936.

Kannisto A. Über die wogulische Schauspielkunst // Finnisch-ugrische Forschungen. Helsinki , 1906–1908. VI.

Harva Uno. Die religiosen Vorstellungen der altaischen Völker. Porvoo; Helsinki , 1938.

1902 г.

Организовано *Архангельское отделение общества судоходства*. Председателем стал архангельский губернатор, контр-адмирал Н.А.Римский-Корсаков. 20 августа 1902 г. вышел первый номер журнала "Известия Архангельского отделения Императорского общества судоходства" под редакцией секретаря отделения Н.А.Варпаховского.

1902 г.

А.А.Кауфман (член Ученого совета Министерства гос. имуществ) осмотрел на предмет колонизационных возможностей территорию *Вычегоды* и Помоздинского района. Опираясь

A // aA ef[
на утверждения и работы (1901, 1902) экспедиций под руководством Л.Л.Рума, А.А.Кауфман дает положительную оценку на предмет колонизации края.







А.А.Кауфман А.А.Кауфман А.А.Кауфман

Материалы и соображения по вопросу о колонизации свободных земель северо-восточных губерний. Отчет А.А.Кауфмана по командировке в Вологодскую, Пермскую, Вятскую и Костромскую губернии летом 1902 года. СПб., 1902. 405 с.

Кауфман А.А. Крестьянская община в Сибири. СПб., 1897.

Кауфман А.А. Переселение и колонизация. СПб., 1905.

Кауфман А.А. Русская община в процессе ее зарождения и роста. М., 1908. 455 с.

Кауфман А.А. Формы хозяйства в их историческом развитии. М., 1910.

Кауфман А.А. Статистика. Её приемы и её значение для общественных наук. М., 1911.

Кауфман А.А. Аграрный вопрос в России. М., 1918.

Силин В.И. «Осторожный статистик» (А.А.Кауфман) // // Дым Отечества. 2006-2007 годы. Сыктывкар, 2011. С. 413-417. Фото. То-же: Дым Отечества / Республика. 2007. 20 января.

Силин В.И. Александр Аркадьевич Кауфман в Коми крае // Очерки географических исследований на территории Коми края. Ч.5. 2011.

Струве П. Б. Кауфман Александр Аркадьевич // Энциклопедический словарь Брокгауза и Ефрона: В 86 томах (82 т. и 4 доп.). СПб., 1890—1907.

Ден. В.Э. Памяти Александра Аркадьевича Кауфмана // Gallery.economicus.ru/cgi-bin/frame_rightn.pl?
img=brief.gif&links=./ru/kaufman/biogr/kaufman_b1.txt&name=kaufman&type=ru

1902 г.

М.Янишевский проехал с Камы на *Вычегду* и в результате своего путешествия дал орогидрологический очерк Кельтминской лесной дачи.

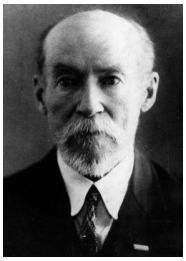

М.Янишевский

A // aA ef[

Янишевский М. Оро-гидро-геологический очерк Кельтминской дачи наследника графа А.П.Шувалова в Чердынской уезде // Тр. об-ва ест. при Казанском ун-те. 1902. Т.36. Вып.4.

Биографический справочник «Профессора Томского политехнического университета»: Том 1 / Автор-составитель А.В. Гагарин. Томск: Изд-во научно-технической литературы, 2000. 300 с.

Степанов Д. Л. Памяти М. Э. Янишевского // Ученые записки Ленинградского ун-та. Серия геологич. наук, 1953. Вып. 3. № 159.

Балашов З.Г. М. Э. Янишевский и палеонтологические работы в Ленинградском университете // Отечественная палеонтология за сто лет (1870-1970 гг.). Труды XVI сессии ВПО. Л., 1977. С. 124-132.

Соколов Б.С. Михаил Эрастович Янишевский. 1871-1949. Казань, 2003. 16 с.

Томский политехнический университет 1896-1996: Исторический очерк» /под ред. А.В. Гагарина. Томск: ТПУ, 1996. 448с.

1902 и 1904 гг.

Павлов А.П., Чернов А.А. Проводили геологические исследования, описали нижнемеловые породы на *р.Ижме*, а также обнажения на р. Кедве.



Павлов А.П.



Чернов А.А.



Варсанофьева В.А.

Павлов А.П. О нижнемеловых отложениях Печорского края // Бюлл. МОИП. 1902. Т.16. С. 42-45.

Павлов А.П. Некоторые новые данные по тектонике Притиманской части Печорского края // Ежегодник по геологии и минералогии России. 1909. Т.11. Вып.1-3. С. 1-18.

Александр Александрович Чернов. СПб, 1995. 255 с. (Приведена библиография его трудов).

Александр Александрович Чернов. 1877-1963: Указ. лит. Сыктывкар, 1974. 15 с. (Коми респ. б-ка. Деятели науки и культуры, вып. 1).

Александр Александрович Чернов // Исследователи Коми края. Сыктывкар, 1984. С. 77-80.

А.А.Чернов. Крат. биограф. и список лит. // Люди трудового подвига: Рек. указ. лит. Сыктывкар, 1979. С. 4-5.

Александр Александрович Чернов. 140 лет со дня рождения // Этнокультурный календарь Республики Коми. Июнь 2016-2017. Сыктывкар, 2016. С. 174. (2 фото).

Ануфриев А. Благородство и благожелательность (А.А.Чернов) // Вестник Института геологии Коми НЦ УрО РАН. №7. С. 28.

Астрова Г.Г. Александр Александрович Чернов // Палеонтологический журнал. 1963. №3. С. 138-139.

A // aA ef[

Афанасьев Б.Л. О работах А.А.Чернова в Печорском угольном бассейне // Материалы по геологии и полезным ископаемым Северо-Востока европейской части СССР. Сб.5. Сыктывкар, 1965. С. 22-29.

Барская В.Ф. Роль А.А.Чернова и В.А.Варсанофьевой и их школы в изучении Печорского края // Бюлл. МОИП. Отд. геол. 1980. Т. 55. Вып.4. С. 114-122.

Беляев В. Выдающийся исследователь геологии и недр Европейского северо-востока (К 130-летию со дня рождения А.А.Чернова) // Вестник Института геологии Коми НЦ УрО РАН. 2007. №7. С.25-26.

Беляева Н. Жизнь, отданная Северу // Молодежь Севера. 1975. 5 января.

Вавилов П.П., Кузькокова Н.Н. Жизнь, посвященная науке // За новый Север. 1952. 23 июля.

Варсанофьева В.А. Алексей Петрович Павлов и его роль в развитии геологии. М., 1941. 347 с.

Варсанофьева В.А. Алексей Петрович Павлов и его роль в развитии геологии. Изд. 2-е. М., 1947. 392 с.

Варсанофьева В.А. Алексей Петрович Павлов (1854-1929) // Люди русской науки. М.-Л., 1948. Т.1. С. 445-453.

Варсанофьева В.А. Академик Алексей Петрович Павлов и его роль в развитии геологии. М., 1951. 24 с.

Варсанофьева В.А. Алексей Петрович Павлов (К 100-летию со дня рождения) // Изв. АН СССР. Сер. географ. 1955. Вып.1. С. 54-60.

Варсанофьева В.А. Ученолон юбилей // Войвыв кодзув. 1957. №8. С. 61-63.

Варсанофьева В.А. Алексей Петрович Павлов // Отечественные физико-географы и путешественники. М., 1959. С. 491-500.

Варсанофьева В.А. Алексей Петрович Павлов и Мария Васильевна Павлова // Детская энциклопедия. 1959. Т.2. С. 264-267.

Варсанофьева В.А. Александр Александрович Чернов // Сборник трудов по геологии и палеонтологии. Сыктывкар, 1960. С. 5-28.

Варсанофьева В.А. Алексей Петрович Павлов (1854-1929) // Люди русской науки. 2-е изд. М., 1962. С. 83-93.

Варсанофьева В.А. Мария Васильевна Павлова // Люди русской науки. 2-е изд. М., 1962. С. 94-107.

Варсанофьева В.А. А.П.Павлов как профессор и основатель геологической школы // История геол. наук в Московском университете. М., 1962. С. 94-107.

Варсанофьева В.А. Александр Александрович Чернов (некролог) // Бюлл. МОИП. Отд. геол. 1963. Т. 38. Вып.3. С. 120-122.

Варсанофьева В.А. Выдающийся исследователь Севера: Воспоминания (А.А.Чернов) // Красное Знамя. 1967. 23 июля.

Горский И.И., Сирин Н.А. Александр Александрович Чернов // Изв. АН СССР. 1963. №6. С. 116-118.

Елисеев А.И. Работы А.А.Чернова в области региональной геологии Коми АССР // Труды Института геологии Коми филиала АН СССР. 1970. Вып. 10. С. 10-14.

Елисеев А.И. Экспедиции А.А.Чернова в Коми крае // Научные экспедиции и исследования Коми края. Ч.1. Сыктывкар, 1993. С. 68-69.

Елисеев А.И. Воспоминание об А.А.Чернове // Александр Александрович Чернов. СПб.: Наука, 1995. С. 230-234.

A // aA ef[

Елисеев А.И. Александр Александрович Чернов // Историко-культурный атлас Республики Коми. М., 1997. С. 304-305.

Елисеев А.И. Черновская школа и ее роль в изучении геологии Европейского Северо-Востока // Геология и минеральные ресурсы Европейского Северо-Востока России: Новые результаты и новые перспективы: Материалы XIII Геологического съезда Республики Коми. Сыктывкар, 1999. Т.4. С. 271.

Елисеев А.И. Материалы А.А.Чернова в Научном архиве Коми научного центра УрО РАН // Архивы Уральского отделения Российской Академии наук: Мат-лы конф. Сыктывкар, 1999. (Вестник Коми НЦ УрО РАН. Вып.14.).

Елисеев А. А.А.Чернов (к 125-летию) // Вестник Института геологии Коми НЦ УрО РАН. 2002. №7. С. 23-27.

Елисеев А.И., Кузькокова Н.Н. Александр Александрович Чернов // Александр Александрович Чернов. СПб.: Наука, 1995. С. 8-17.

Елисеев А.И. Профессор Александр Александрович Чернов. Сыктывкар, 2002. 60 с. (Приведена библиография работ А.А.Чернова и литература о нем).

Емельянова Н. Жизнь. М., 1961. С. 212-220.

Емельянова Н. Цильма – это начало (А.А.Чернов) // Емельянова Н. Неустанный труд любви. М., 1979. С. 219-266.

Емельянова Н. Видеть, думать, жить… (А.А.Чернов). М., 1982. С. 682-729.

Иевлев, А. Секреты первой экспедиции // Красное знамя. 2006. 19 окт.

Иевлев А. Академическая миссия на Печоре // Наука в России. 2014. №1(195). С. 46-53.

Иевлев А., Астахова И. «Я не отрекаюсь от этого прогноза» // Наука Урала. 2012. №18-19. Август.

Изъюров И.В. Юбилей ученого // Войвыв кодзув. 1957. №8. С. 61-63.

История геологических наук в Московском университете. М.: МГУ, 1962. С. 183-184.

Их именами названы улицы. А.А.Чернов. / Сост. Л.Ф.Корнаухова. Сыктывкар, 1988. С. 23-24.

Как делаются открытия // Сказ о земле Коми. Сыктывкар: Коми кн. изд-во, 1977. С 208-210.

Калашников Н.В. А.А.Чернов – основоположник геологии Коми АССР // Заря. 1973. 20 января.

Калашников Н.В. История одной экспедиции А.А.Чернова // Александр Александрович Чернов. СПб., 1995. С. 211-216.

Калашников Н.В. Воспоминание об А.А.Чернове // Александр Александрович Чернов. СПб, 1995. С. 234-237.

Калинин Е. Олом, кодос сиома Войвывлы // Югыд туй. 1967. 23 декабря.

Калинин Е. Войвывлан сиом олом // Войвыв кодзув. 1977. №8. С. 49-50.

Калинин Е.П. Роль А.А.Чернова в открытии полезных ископаемых Северо-Востока европейской части России // Вестник Института геологии Коми НЦ УрО РАН. 2002. №7. С. 28-30.

Калинин Е.П. Мусмис коми му // Войвыв кодзув. 2002. №8. С. 73-75.

Калинин П.Д. Старейший исследователь недр Печорского края // За новый Север. 1947. 23 июля.

Калинин П.Д К 85-летию со дня рождения и 60-летию научной, педагогической и общественной деятельности Александра Александровича Чернова // Труды Института геологии Коми филиала АН СССР. 1962. Вып. 3. С. 5-14.

A // aA ef[

Калинин П.Д. Профессор был прав // Молодежь Севера. 1967. 2 апреля.

Калинин П. Сила предвидения (А.А.Чернов) // Красное знамя. 1976. 21 апреля.

Квасов И. Ученому, исследователю Севера // Красное знамя. 1974. 13 октября.

Кузькокова Н.Н. Ученый, педагог, геолог // Ворлэдзысь. 1952. 23 июля.

Кузькокова Н.Н. Старейший исследователь Севера // Бюлл. МОИП. Отд. геол. 1953. Т. 28. Вып.1. С. 69-75.

Кузькокова Н.Н. К 80-летию со дня рождения А.А.Чернова // Известия Коми филиала ВГО. 1957. Вып.4. С. 5-8.

Кузькокова Н.Н. Ученый, педагог, открыватель // Красное знамя. 1957. 24 июля.

К.Ф.Жаков. Проблемы творчества. Сыктывкар: Коми НЦ УрО РАН, 1993. 164 с. (Труды ИЯЛИ Коми НЦ УрО РАН. Вып. 55).

Жизнь, посвященная исследованиям Севера // Народное хозяйство Коми АССР. 1959. №8. С. 30-32.

Кузькокова Н.Н. А.А.Чернов (90 лет со дня рождения) // Календарь памятных дат Коми АССР. 1967. Сыктывкар, 1967. С. 36-38.

Кузькокова Н.Н. Ыджыд олом // Югыд-туй. 1967. 22 июля.

Кузькокова Н.Н. Геолог, ученый, педагог // Красное знамя. 1974. 1974. 24 ноября.

Кузькокова Н.Н. Первооткрыватель (К 100-летию со дня рождения А.А.Чернова) // Красное Знамя. 1977. 24 июля.

Лазебников А. Пять поколений геологов // Советская Россия. 1957. 18 сентября.

Маркова Е. Безымянный мозговой трест (Из истории лагерей Печорского края) // Alma mater (Вестник высшей школы). 1997. Вып.6. С. 26-31; Вып.7. 32-36.

Молин В.А. Воспоминания об А.А.Чернове // Александр Александрович Чернов. СПб.: Наука, 1995. С. 240-243.

Моторин Д. Тадз ломзьыс войвывса кодзув // Войвыв кодзув. 1971. №12. С. 3-25.

Наливкин Д.В. Александр Александрович Чернов и черновская группа // Наши первые женщины-геологи. Л.: Наука, 1979. С. 75-85.

Новоселов В. Горняки Заполярья // Октябрь. 1959. №1. С. 136-142.

Осипова А.С. Воспоминания об А.А.Чернове // Александр Александрович Чернов. СПб.: Наука, 1995. С. 219-223.

Павлов А.П. Отзыв о трудах А.А.Чернова // Отчет РГО за 1910 г. СПб., 1911. 86 с.

Павловская геологическая школа / И.А.Стародубцева, З.А.Бессуднова, С.К.Пухонто и др. М.: Наука, 2004.

Первухина А. По реке Косью в Северном крае // Советское краеведение. 1936. №9. С. 99-114.

Первухина А. В Тиманской тундре // Наша страна. 1938. №8.

Показаньев А. Большая жизнь (А.А.Чернов) // За новый Север. 1955. 30 января.

Пухонто, С.К. Историческое значение научной деятельности династии геологов Черновых // Народное хозяйство Республики Коми: науч.-техн. журн. 2005. Т. 14. № 2. С. 326-330.

Пучков В.Н. Памяти ученого (А.А.Чернов) // Красное знамя. 1967. 26 декабря.

Раузер-Черноусова Д.М. Воспоминания об А.А.Чернове // Александр Александрович Чернов. СПб.: Наука, 1995. С. 217-219.

Силин В.И. А.А.Чернов Монголо-Сычуаньской экспедицияын // Войвыв кодзув. 1995. №2. С. 25-28.

A // aA ef[

Силин В.И. Участие А.А.Чернова в Монголо-Сычуаньской экспедиции // Очерки по истории географических исследований на территории Коми края. Сыктывкар, 1996. Ч.1. С. 95-104.

Соколов А.С. Воспоминания об А.А.Чернове // Александр Александрович Чернов. СПб.: Наука, 1995. С. 219-223.

Указ Президиума Верховного Совета СССР о присвоении звания Героя Социалистического Труда доктору геолого-минералогических наук Чернову А.А. // Правда. 1957. 24 июля.

Фишман М.В. Воспоминания об А.А.Чернове // Александр Александрович Чернов. СПб.: Наука, 1995. С. 228-230.

Фишман М.В. Богатство недр // Связь времен. Сыктывкар, 2000. С. 30.

Фишман М.В. Александр Александрович Чернов – организатор Института геологии // Вестник Института геологии Коми НЦ УрО РАН. 2002. №11. С. 24-26.

Чермных В.А. Имя ученого - на карте страны // Красное знамя. 1963. 7 марта.

Чермных В.А. Роль А.А.Чернова в изучении и открытии полезных ископаемых на Северо-Востоке европейской части СССР // Труды Ин-та геологии Коми филиала АН СССР. 1970. Вып.10. С. 15-21.

Чермных В.А. Воспоминания об А.А.Чернове // Александр Александрович Чернов. СПб.: Наука, 1995. С. 237-240.

Чернов Александр Александрович // БСЭ. 1957. Т. 47. С. 168.

Чернов Александр Александрович // Краткая географическая энциклопедия. 1966. Т.5. С. 535.

Чернов Александр Александрович // Энциклопедия Республики Коми. Сыктывкар, 2000. С. 281.

Чернов А.А. // Их именами названы улицы. Рекомендательный указатель литературы. Сыктывкар: Коми кн. изд-во, 1979. / Сост. Л.В.Терентьева. С. 24-25. (Фото).

Чернов Г.А. Полвека в Печорском крае. М.: Мысль, 1974. 223 с.

Чернов Г.А. Об отце и учителе и совместных геологических исследованиях в Печорском крае // Александр Александрович Чернов. СПб., 1995. С. 157-211.

Чернова О.А. Из днев ника за 1930 г. // Александр Александрович Чернов. СПб., 1995. С. 144-156.

Чернов В.Г. Геологи Московского университета. М.: МГУ, 1989. С. 250-253.

Чистяков В. Вечная командировка (А.А.Чернов) // Мастера. Рассказы о Героях Социалистического труда Коми республики. Сыктывкар, 1968. С. 157-162.

Шарц А.К. Старейший геолог // Календарь-справочник Пермской области на 1962 г. Пермь, 1961. С. 61-62.

Шарц А.К. Александр Александрович Чернов - выдающийся ученый, старейший геолог страны, исследователь Печорского края: Библиограф. материалы. Пермь, 1966. С. 15-28.

Шинкаренко Л. Неутомимый исследователь // Заполярье. 1977. 23 июля.

Шульга-Нестеренко М.И. Из дневника за 1924 г. // Александр Александрович Чернов. СПб., 1995. С. 123-137.

Юшкин Н.П. Первопроходец и первооткрыватель // Александр Александрович Чернов. СПб., 1995. С. 3-7.

Юшкин Н.П. Классик региональной геологии (к 125-летию) // Вестник Института геологии Коми НЦ УрО РАН. 2002. №7. С.1-2.

Юшкин, Н.П. Поднятие Чернова. Сыктывкар: Геопринт, 2006. 142 с.

A // aA ef[

Список опубликованных работ А.А.Чернова и библиографические материалы в работе: Геология и полезные ископаемые Северо-Востока европейской части СССР (Ежегодник - 1976). Сыктывкар, 1977. С. 9-21.

1902-1903 гг.

В.А.Русанов проводил статистические исследования в верховьях *р. Вычегды и Ижмы*. В 1903 году исследовал Печоро-Камский водораздел, затем спустился вниз по Печоре. Провел исследования географического и этнографического плана. Впоследствии прославился своими арктическими путешествиями.



В.А.Русанов



Капитан шхуны «Геркулес» Кучин А.С.



Врач экспедиции Жюльетта Жан-Соссин



Визе В. Ю.



Плавания Русанова у Новой Земли (1907, 1908, 1909, 1910, 1911).

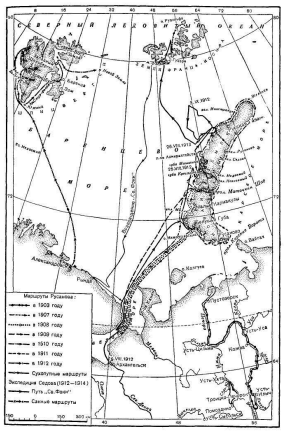

Экспедиции В. А. Русанова и Г. Я. Седова.

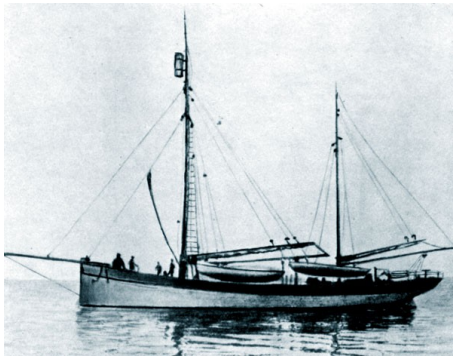

Русанов В.А. Об изыскании нового водного пути между Волжско-Камским и Печорским бассейнами // Журнал Вологодского губернского собрания третьей очередной сессии 11 трехлетия. Вологда, 1903.

Русанов В.А. Об изыскании водного пути из реки Печоры в Волжский бассейн (Доклад Русанова Вологодскому губернскому земскому собранию). Вологда, 1904.

Русанов В.А. Очерк промыслов по Усть-Сысольскому уезду // Внеземледельческие промыслы Вологодской губернии. Вологда, 1903.

Русанов В.А. Несколько слов о зырянах // Архив ИРГО. Раз. IV. Оп. 1. № 897.

Русанов В.А. Обзор деятельности Новоземельской экспедиции 1909 г. // Материалы по исследованию Новой Земли. СПб., 1910. Вып.1. С. 1-43.

Русанов В. Недочеты колонизации Новой Земли (По поводу статьи: Носилов К. Недочеты колонизации Новой Земли // Новое время. 1910. №12454; "Снабженье гнилью колонистов Новой Земли" // Новое время. 1910. №12456.

A // aA ef[

Русанов В.А. Экономическое значение Северного морского пути в Сибирь // Изв. АО-ИРС. 1911. №15. С. 184-191.; №16. 341-348.

Русанов В.А. На «Дмитрии Солунском» вокруг Новой Земли // Материалы по исследованию Новой Земли. СПб., 1911. Вып.2.

Русанов В.А. Зыряне // Владимир Русанов. М.-Л., 1945. С. 327-372.

Владимир Александрович Русанов. Статьи, лекции, письма. М.-Л., 1945. 428 с.

Владимир Александрович Русанов // Вспомним всех поименно: рек. указ. лит. Сыктывкар, 1979. С. 14-15.

Русанов и изучение Европейского Севера: Сб. ст.) / Коми филиал АН СССР / Географическое общество - Деп. № 2336 - 78; 84 с. В сборнике следующие статьи: Витязева В.А., Чупров В.И. Революционная и общественно-политическая деятельность В.А.Русанова; Жеребцов Л.Н. Исследования В.А.Русанова по этнографии коми (зырян); Калашников Н.В. Исследования В.А.Русановым горных промыслов и геологии Печорского края; Братцев А.П., Ветошкина Н.Н., Кошкина Т.В., Евстафьев Г.А. Идеи В.А.Русанова о Камо-Печорском водном пути и проблема переброски стока р. Печоры; Мурыгин А.М. Археологические открытия В.А.Русанова в Печорском крае; Тимонин Н.И., Юшкин Н.П. Геологические исследования В.А.Русанова на Новой Земле; Чермных В.А. Экспедиция В.А.Русанова на "Геркулесе".

Материалы по исследованию Новой Земли / под ред. И.В. Сосновского. СПб, 1910. Вып. 1 : [Материалы 1-й Новоземельской экспедиции 1909 года под начальством Ю. В. Крамера]:с 33автотип.и 4 картами.1910.
Вып. 2: Материалы 2-й Новоземельской экспедиции 1910 года под начальством В. А. Русанова: с 74 автотипиями и 4 картами. 1911.

Абрамова Н. Мечта, ставшая былью // Красное знамя. 1985. 5 ноября.

Аплеснева И. Загадки северной экспедиции Русанова: о полярных открытиях и трагической судьбе исследователей Таймыра // Таймыр. 2012. 7 сентября (№ 99). С. 4; 13 сентября (№ 101). С. 5. 26 сентября (106); 3 октября (№ 109). С. 5; 10 октября (№ 112). С. 5.

Башмаков П. Капитан экспедиционного судна «Геркулев» - А.С.Кучин (К 25-летию со дня гибели) // Советская Арктика. 1939. №7. С. 88-93.

Белов М.И. Русские мореходы в Ледовитом и Тихом океанах. Изд.Главсевморпути, Л., 1952.

Белов М.М. Северный морской путь. Л., 1957.

Белов М.И. Советское арктическое мореплавание, 1917-1932 гг. Л., 1959.

Белов М.И. О предстоящих поисках экспедиции В.А.Русанова // Проблемы Арктики и Антарктики. Л.: Морской транспорт, 1967. Вып.25. С. 106-107.

Белов М.И. По следам полярных экспедиций. Л.: Гидрометиздат, 1977. 142 с.

Белов М. И. К 100-летию со дня рождения В. А. Русанова // Летопись Севера. 1977. С. 122–132.

Богатства Новой Земли // Торговый Мир. 1909. №

Боднарский М.С. Великий Северный морской путь: Историко-географический очерк открытия Северо-восточного прохода. М.; Л.: Государственное издательство, 1926. 256 с.

Бологой А. Экспедиция на Новую Землю // Голос Москвы. 1909. № 220.

Брегман Г.А. Капитан А.С.Кучин // Летопись Севера. М., 1962. Т.3. С. 130-147.

Брегман Г.А. Александр Кучин "Моряк Фрама" // Водный транспорт. 1959.

Брегман Г.А. Сын помора // Водный транспорт. 1956. № 3.

Брейтфус Л. Л. Северные полярные экспедиции 1912 года и их поиски // Записки по гидрографии. 1915. Т. 49. Вып. 2. С. 1–44.

A // aA ef[

Булатов В.Н. "Геркулес" уходит в бессмертие... : (К 75-летию арктической экспедиции В.А. Русанова) // Памятные даты Архангельской области, 1987 год. Архангельск, 1986. С. 41-42.

Быков А. За полярным кругом (Путевые записки участника Новоземельской экспедиции 1910 г.). // Известия АОИРС. 1910. Вып. 22. С. 47-61; 1910. Вып. 23. С. 47-67; 1911. Вып. 14. С. 1

Быков А.А. О фотографических и фотограмметрических работах на Новой Земле летом 1909 года // Материалы по исследованию Новой Земли. Вып .1. СПб, I9IO. С. 17-123.

Васильев В. Ученый, искатель, борец. К 50-летию выхода в рейс «Геркулеса» // Красное Знамя. 1962. 22 июля.

Визе В. Ю. История исследований Советской Арктики: Баренцево и Карское моря. Архангельск, 1932.

Визе В. Ю. Моря Советской Арктики. М.; Л., 1948.

Галкин А. С верой в будущее (о В.А.Русанове) // Красное знамя. 1975. 3 декабря.

Голубцов Н. Колонизация о-ва Новой земли // Естествознание и география. 1909, № 8 (октябрь).

Горбачев С.Я. Памяти геолога Русанова // Орловский край. Орел, 1929.

Деев М.Т. Празднование 100-летия со дня рождения В.А.Русанова // Летопись Севера. М., 1979. Т.9. С. 273-276.

Державин И.С. В.А.Русанов как исследователь Северного морского пути // Советская Арктика. 1940.

Доклад В.А.Русанова в Русском географическом обществе 14 января 19II г. "Неизвестная Новая Земля" // Правительственный вестник. 191I. I

Дорожкина М. Здесь их помнили и любили: к 90-летию начала экспедиции В. А. Русанова на шхуне «Геркулес» // Северные просторы. 2003. № 1-2. С.76-79.

Ефимов М. Сквозь заполярные льды // Красное знамя. 1975. 1 ноября.

Жеребцов Л.Н. Исследования В.А.Русанова по этнографии коми (зырян) // Родники пармы. Сыктывкар, 2000. Вып.5. С. 154-159.

Залесский Н. А. Флот Русского Севера в годы Первой мировой и Гражданской войн // Летопись Севера. Вып. VI. М.: Мысль, 1972. С. 130–161.

Захаров И.Л. Медико-санитарный отчет по поездке на Новую Землю в июле 1910 года // Материала по исследованию Новой Земли". СПб, I9II.

Зобнин А.Н. К вопросу о Северном морском пути в истории полярной экспедиции В. Русанова // Арктика и Север. 2012. № 8.

Зыкин В.Г. Рыцарь Арктики. О Русанове - революционере и ученом // Красное знамя. 1972. 23 марта.

Зубов Н.Н., Черненко М.Б. Русские люди в Арктике и Антарктике. М., 1950.

Зубов Н.Н. Отечественные мореплаватели-исследователи морей и океанов. М.:"Географгиз", 1955.

Зубов Н.Н. В.А.Русанов // Отечественная физико-географы. М., 1959.

Иванов С .С. О метеорологических наблюдениях Новоземельской экспедиции 1910 года // Материалы по исследованию Новой Земли". Выл.2. СПб, I9II.

Иванов С.С. Предварительный очерк зоологических работ, произведенных экспедицией 1910 года // Материалы по исследованию Новой Земли. Вып. 2. СПб, I911.

Иностранные промыслы на Русском Севере // Материалы по исследованию Новой Земли. Вып.1. СПб, 1910.

A // aA ef[

Исследование северного острова Новой Земли. Доклад Русанова В.А. // Известия русского географического общества. 1911. Вып.1-5.

Исчезнувшие экспедиции: [пропавшая экспедиция В. Русанова; имена на карте Арктики, в память экипажа «Геркулеса»] // Попов С. В. Берега мужества. Красноярск, 1982. С. 59-63.

Калашников Н. Освоение Печорского края // Заря. 1976. 15, 20 января.

Канивец В.И. Археологические находки путешественника Владимира Русанова // Историко-археологический сборник. 1963. Вып.8. С. 74-80.

Корякин В.С. Владимир Александрович Русанов. 1875-1913? М.: Наука, 1987. 128 с. (Приведена библиография В.А.Русанова).

Корякин В.С. Исследователь Арктики (к 115-летию со дня рождения В.А.Русанова) // Календарь знаменательных дат на 1990 год. Архангельск, 1990. С. 48-52.

Корякин В. Русанов. М., 2005. (ЖЗЛ).

К поискам экспедиции В.А.Русанова // Северное утро. 1915. № 130.

К розыскам Русанова // Известия Архангельского общества изучения русского Севера. 1915.

Кучин С. Еще о розысках В.А.Русанова // Архангельск. 1915. № 112.

Кучин С. Нужно ли искать Русанова? // Архангельск. 1915.

Кузьмина М. "На Новой Земле, как дома..." // Молодежь Севера. 1976. 11 января.

Лебедев А.И. К ледяному сердцу Арктики. Путешествия на далекий север (с ХУ1 века). изд.2-ое, переработанное. 1935.

Лекции Русанова о Новой Земле (Доклад в АОИРС) // Архангельск. 1911. №257.

Липин И. В.Русанов - исследователь Коми края // Молодежь Севера. 1979. 29 июля; Югыд туй. 1979. 13 февраля.

Мар. Н. Печора и Волга сольют, свои воды // Наука и жизнь. № 9. 1961.

Материалы по исследованию Новой Земли / Под редакцией И.В.Сосновского; Издание Главного управления землеустройства и земледелия. СПб., 1911. Вып.1.; Вып.2. 280 с.

Музовский А. В обществе изучения Русского Севера. Лекция В.А.Русанова об ископаемых ледниках на Новой Земле // Архангельск. 1909. № 213-215.

Музовский А. В обществе изучения русского Севера» Сообщение г.Крамера об экспедиции на Новую Землю // Архангельские губернские ведомости. 1909. № 218. То-же: Известия Архангельского общества изучения Русского Севера. 1909.

На "Дмитрии Солунском" вокруг Новой Земли." Описание путешествия Новоземельской экспедиции 1910 года. СПб, 1911.

На «Дмитрие Солунском» вокруг Новой Земли. Описание путешествия Новоземельской экспедиции 1910 года. // Арктика и Север. 2012. № 8-11. (Электронное издание).

Неизвестная Новая Земля. Экспедиция вокруг Северного Новоземельского острова // Землеведение. 1910. Кн.1У.

Новоземельская экспедиция // Известия Архангельского общества изучение Русского Севера. 1910. Вып. 18.

Новоземельские экспедиции Русанова и Седова // Магидович И.П. Очерки по истории географических открытий В 5 т. Т.4. Географические открытия и исследования нового времени (XIX – нач. XX в.). М., 1985. С. 36-38.

Норвежское заселение Новой Земли // Новое Время. 1910.: То-же: Архангельские губернские ведомости. 1910. № 165.

Норвежцы и русские в северных морях //Архангельск. 1912. № 156.

A // aA ef[

Обедков А.П. Этнографические исследования В.А. Русанова в Коми крае и особенности этногеографии Республики Коми // Вклад земляков-орловцев в становление и развитие российской науки и образования: материалы междунар. науч.-практ. конф. Орел, 2005. С. 139-146.

Обзор деятельности Новоземельской экспедиции 1909 года // Материалы по исследованию Новой Земли. Вып 2. СПб, 1910.

О необходимости крейсирования вокруг Новой Земли таможенных и военных судов // Архангельские губернские ведомости. 1909.

О поисках экспедиций в Северном Ледовитом океане // Естествознание и география. 1915. № 3.

Островский Б.Г. Безвременно ушедшие. Л: Изд.Всесоюзного Арктического института, 1934.

Отчет о докладе В.А.Русанова в Обществе любителей естествознания 8 января 1911 г. об его экспедиции на Новую Землю в 1910 г. // Голос Москвы. 1911. № 6; Русские ведомости. 1911. №6.

Отчет о лекции В.А.Русанова в Архангельском обществе изучения Русского Севера, об его экспедиции на Новую Землю в 1909 г. // Известия Архангельского общества изучения Русского Севера. 1909. №10.

Памяти полярного исследователя (О научной конференции, посвященной 100-летию со дня рождения В.А.Русанова) // Красное знамя. 1976. 8 января.

Пасецкий В.М. Владимир Русанов. М.: Морской транспорт, 1955. 164 с.

Пасецкий В.М. Владимир Русанов – выдающийся исследователь Севера / Автореф. дисс. … канд. истор. Наук. Л., 1961.

Пасецкий В.М. "Геркулес" исчезает во льдах. М., 1961. 208 с.

Перваков И.Л. Владимир Александрович Русанов // Русские мореплаватели. М.: Воениздат, 1953. С. 327-334.

Перес Б. Открытие русской колонии на Новой Земле // Архангельск. 1910. № 181.

Петросов С.П., Державин М.С. Жизнь и подвиг В.А.Русанова // Владимир Александрович Русанов. Статьи. Лекции. Письма. М.-Л., 1945. С. 5-59.

Петухов Н.Г. Колонисты Новой Земли в 1910 г. // Землеведение. 1910. Вып.4.

Петухов Н.Г. На Северном острове Новой Земли. Новое становище // Землеведение. 1910. Кн.2,3.

Пинегин Н.В. Новая Земля. Архангельск: Севкрайгиз,1935.

Пинхенсон Д. М. Проблема Северного морского пути в эпоху капитализма // История открытия и освоения Северного морского пути. Л., 1962.

Плосков И. Туявлома коми му (Исследователь Коми края) // Коми му. 1992. 27 октября.

Плосков И. Писал о зырянах во Франции // Парма. 1994. Вып. 3-4. С. 81-82; Республика. 1994. 1 августа.

Под небом всех широт. Сборник очерков о русских путешествиях. М., 1961. С. 482–488.

Поисковые экспедиции. (О поисках Русанова и Брусилова) // Известия АОИРС. 1917. №3-4. С. 171-174.

Попов С. В., Троицкий В. А. Топонимика морей Советской Арктики. М., 1972.

Пропавшая экспедиция В Д.Русанова // Вокруг света. 1915.

Разработка материалов новоземельской экспедиции // Известия Архангельского общества изучение Русского Севера. 1912.

A // aA ef[

Раина А. «Здесь будет город заложен…» (географ В.А.Русанов) // Печорское время. 1999. 19 января.

Результаты экспедиции на Новую Землю // Русское судоходство. 1911. № II.

Рихтер. В.А.Русанов и его экспедиции в Арктику // Советская Арктика. 1939. № 12.

Русанов В.А. Зыряне // Наша родина. 1941. № 5.

Садовский Б. Русская колонизация Новой Земли // Материала по исследованию Новой Земли. Вып.1. СПб, 1910.

Самарин С.И. В.А.Русанов и Коми край (К 135-летию со дня рождения) Геолого-археологические исследования в Тимано-Североуральском регионе. Доклады 13-й научной конференции. Сыктывкар: Геопринт, 2010. Т.13. С.81-85. (Руководитель В.И.Силин).

Самойлович Р.Л. Жив ли Русанов и где его искать? //Архангельск. 1915. №136, 137.

Сахаров М. Потомки помнят // Советский Таймыр. 1979. 4 октября. С. 4. (Из истории арктических исследований).

Силин В. Коми му тодмалысь // Парма гор. 1994. 10 февраля.

Силин В.И. В.А.Русанов и Коми край // Очерки по истории географических исследований на территории Коми края. Сыктывкар, 1996. Ч.1. С. 81-85.

Симанкова Л. Последняя экспедиция «Геркулеса» // Таймыр. 1995. 14 ноября. С. 2.

Советов С Д. Мероприятия Морского министерства по оказанию помощи в I9I4-I9I5 гг. русским полярным экспедициям // Записки по гидрограф. Т.XXXIX. Вып.4.

Сократова Т. Новая Земля. (Письмо из Москвы) // Известия Архангельского общества изучения Русского Севера. 1911. № 3» (О докладах В.А,Русанова в обществе любителей естествознания в Москве).

Солнцев Н.А. Гибель "Геркулеса" // Наша страна. 1939. Вып. 5.

Сообщение о планах поездки Русанова в Париж с Ильей Вылка // Изв. АОИРС. 1910. Вып.21. С. 84.

Сосновский И.В. О русском Севере // Новое Время. 1910. № 123; Архангельские губернские ведомости. 1910. №186.

С .У. По Северу. Полярные экспедиции 1910 г. // Архангельск. 1910 №228.

С.У. Экспедиция В Л .Русанова на Новую Землю // Архангельск. 1910. №№ 213 и 232.

С.У. Экспедиции на Новую Землю I9II года. (Отряда -В .А .Русанова, А.А.Свицина и А.В.Иванова) // Архангельск. 1911. № 218.

С .У. Ольгинский поселок на Новой Земле // Архангельск. 1911. № 187.

С .У. Кругом Новой Земли. (О Морском пути кругом Новой Земли в Западную; Сибирь) // Архангельск. 1911. № 3.

С.У. В.А.Русанов // Архангельск. 1914. №№ 45,46,47, 48,50.

С.У. К розыскам Русанова // Архангельск. 1915. №99.

С.У. 0 Русанове // Архангельск. 1915. № 288.

С.У. Розыски Русанова //Архангельск, 1915. №94.

Суханов Л.В. Владимир Александрович Русанов: к 120-летию // География в школе. 1996. Вып. 2. С. 74-75.

Техин П. Русские экспедиции в Северном Ледовитом океане в 1914 году // Морской сборник. 1915. № 7.

Тимонин Н.И., Юшкин Н.П. Новоземельские экспедиции В.А.Русанова: (К 100-летию со дня рождения) // Геология и палеогеография Северо-Востока европейской части СССР. Сыктывкар, 1977. С. 87-104.

A // aA ef[

Томова Д. Владимир Александрович Русанов (К 90-летию со дня рождения) // Календарь памятных дат Коми АССР. 1970 год. Сыктывкар, 1970. С. 122-127.

Троицкий В. А. Еще раз о следах экспедиции В. А. Русанова на «Геркулесе» // Летопись Севера. Вып. 3. М., 1962. С. 283–285.

Урванцев Н. Н. «Таймыр − край мой северный». М.: Мысль, 1978.

Участь экспедиции В Д.Русанова // Архангельск. 1915. № 199.

Черняховский Ф.Н. В.А.Русанов. Архангельск, 1958. 52 с.

Чистобаев А. Энтузиаст Севера // Красное знамя. 1963. 16 ноября.

Чистобаев А. Жизнь - исследованию Севера // Заря. 1965. 28 декабря.

Чупров В. В.А.Русанов в Печорском крае // Красная Печора. 1976. 31 января.

Чупров В.И. Ссыльный Русанов В.А. (1901-1903) // Народная культура Севера «первичное» и «вторичное», традиции и новации // Тезисы конф. Архангельск, 1991.

Чупров В.И. Археологические коллекции В.А.Русанова // Научные экспедиции и исследования Коми края: Тез. докл. Сыктывкар, 1993. Ч. 2. С. 42-43.

Чистобаев А. Энтузиаст Севера // Красное знамя. 1963. 16 ноября.

Чурилов Н. Жизнь, отданная Северу // Молодежь Севера. 1970. 27 декабря.

Шипчинский В. К розыскам следов экспедиций Русанова и Брусилова // Известия Архангельского общества изучения Русского Севера. 1917.

Шпаро Д. Следствие по делу исчезнувшей экспедиции: [поиски следов русановского «Геркулеса» на арктической территории Красноярского края] // Полярные горизонты. Вып. 2. Красноярск, 1987. С. 288-315.

Шпаро *Д. И.* Капитан «Геркулеса». М.: Политиздат, 1992.

Шпаро Д. И., Шумилов А. В. Три загадки Арктики. М.: Мысль, 1982.

Плосков И. Писал о зырянах во Франции // Парма. 1994. Вып. 3-4. С. 81-82.

Эксдедиции В.А.Русанова на Новую Землю в 1910 году для обследования острова в колонизационном, промысловом и геологическом отношении // Известия Архангельского общества, изучения Русского Севера. 1910. №12, 18-19.

Экспедиция В.А «Русанова на Новую Землю 1910 г. // Правительственнй вестник. 1911. № 12.

Экспедиция В.А.Русанова на Шпицберген // Архангельск. 1912. №119.

Юшкин Н. Ученый, патриот, революционер // Югыд туй. 1962. 28 сентября.

Shauf. A la Societe Geographique (Корреспонденция из С.-Петербурга о докладе В.А.Русанова о новоземельской экспедиции и северном морском пути из Европы в Сибирь) // La Russie Economique. 1911. №7. P.3.

http://www.centrosib.info/2013/03/20/tri-kapitana-ili-gde-iskat-sledyi-zateryannoy-ekspeditsii/

1902 и 1904 гг.

В 1902 г. *Д.И.Иловайский* и студент О.Э.Лямбек провели географические и геологические исследования на *Северном Урале на р.Сыртынья.* В 1904 году Д.И.Иловайский на *р.Сосьва* изучал мезозойские отложения. В результате экспедиции была составлена карта, собран гербарий, изучены мезозойские аммониты.

Иловайский Д.И. Поездка в Ляпинский край // Землеведение. 1903. Т.10. Кн.4.

Иловайский Д.И. Мезозойские отложения Ляпинского края // Бюлл. МОИП. 1903. Вып.4.

A // aA ef[

Иловайский Д.И. Мезозойские отложения Ляпинского края // Bull. Soc. Imp. Nat. Moscou. Nouv. sdr. 1903. T. XVII. 1904. С. 429-434.

Иловайский Д.И. Мезозойские отложения Сосвинского края // Ежегодн. по геол. и минер. России. Т. 8. Ново-Александрия. 1905-1906. С. 263-268.

Иловайский Д.И. О картах Ляпинского края // Дневник XII съезда естествоиспытателей и врачей в Москве в 1910 г. М., 1910.

Иловайский Д.И. О портландских аммонитах восточного склона Северного Урала и их отношении к русским и французским формам // Дневник XII съезда Русск. естествоиспыт. и врачей. М., 1910. No 10. С. 498-499.

Иловайский Д. Ляпинский край. Очерк географии его и геологии. М., 1915. 59 с. + карта.

Иловайский Д.И. Канал между Обью и Печорой // Голос Москвы. 1910. Вып.122.

Иловайский Д.И. Верхнеюрские аммониты Ляпинского края // Работы Геол. отд. Имп. О-ва Любит. Естествозн. Антропол. и Этногр. Раб. 1. Вып. 1. М., 1916. 59 с. + карта.

Иловайский Д.И. Верхнеюрские аммониты Ляпинского края // Работы Геол. отд. Имп. О-ва Любит. Естествозн. Антропол. и Этногр. Раб. 1. Т. 1. М., 1917. 180 с.

Иловайский Д.И. Верхнеюрские аммониты Ляпинского края // Работы Геол. отд. Имп. О-ва Любит. Естествозн. Антропол. и Этногр. Раб. 1. Т. 2 (атлас). М., 1917. С. I-V + 15 табл. Ilovaisk)' D. Pm'/avia, un nouveau genre d'Ammonites // Bull. Soc. Natur. Moscou. Sect. geol. T. 32. N. ser. T. 2. № 4. 1923 (1924). P. 329-363.

Литвинов Д.И. Растения Сосвинского края Березовского уезда, Тобольской губернии собранные экспедицией Д.И.Иловайского // Тр. Ботанического музея Академии наук. 1907. Вып. 3. С. 1-21.

Рощевская Л.П., Коновалова Е.Н. Научные сообщества России. Исследования Северного Приуралья в XVII – начале XX в. Сыктывкар, 2012. 298 с. (Коми научный центр УрО РАН).

Стародубцева И.Л., Митта В.В. Экспедиции Д.И.Иловайского на Северный Урал в 1902 и 1904 гг. // История наук о Земле. М.: ИИЕТ РАН, 2011. С. 252-258.

1903 г.

Сергей Сергель, перешедший в выпускной класс гимназии, предпринимает в одиночку путешествие на северную реку Печору. Выехав из Чердыни на лодке, он поднялся до верховьев Колвы, перебрался волоком в Унью, приток Печоры, по которой на лодке дошёл почти до верховьев Печоры. Впоследствие С.Сергель стал этнографом и изучал, в том числе зырян.



Сергель С.И.

Весной 1906 г. он отправился из Вологды пароходом в г. Усть-Сысольск. Далее путь его лежал по берегу в верховья р. Вычегды, где Сергель надеялся, по его собственным словам, найти «более интересное место для наблюдений за жизнью зырян». Так началась первая в его жизни этнографическая экспедиция. Её основной задачей было изучение традиционной культуры коми и сбор этнографических коллекций для пополнения музейного собрания.

Сергель С.И. Год кочевки с лопарями. М., 1927.

A // aA ef[

Сергель С.И. В зырянском крае. М., Л., 1928. Переиздано: Сыктывкар, без указания года.

Сергель С.И. Экскурсия к норвежским лопарям / Публ. А.Ю. Заднепровской // Материалы по этнографии. СПб., 2004. Т. II. Народы Прибалтики, Северо-Запада, Среднего Поволжья и Приуралья. С. 283.

Описание С.И. Сергеля о зырянских постройках в Вологодской губернии (рукопись, чертежи). 1906 год / Архив РЭМ. - Ф. № 1, оп. 2, д. 567.

Сергель С.И. Географические экскурсии в лодке и пешком. Пособие для преподавателя по организации экскурсий. М., 1925; 2-е изд. М., 1936; Он же. На парусном судне. М., 1929; Он же. Водный туризм. М.; Л., 1929; Он же. На лыжах по Скандинавскому Северу. М.; Л., 1930. (Эти книги выявлены по генеральному каталогу Российской национальной библиотеки.)

Сергель С.И. На золотых приисках: Очерки приисковой жизни. М. – Л.: Госиздат, 1927.

Артеев, А. На краю серной Ойкумены: сто лет тому назад совершил свое путешествие в зырянский край питерский студент Сергей Сергель // Молодежь Севера. 2006. 20 июля.

Ивановская Н.И. Забытые имена: путешественник и этнограф С.И. Сергель // Хранители: материалы XI Царскосельской науч. конф. СПб., 2005. С. 154–166.

Ивановская Н.И. Этнографическая поездка на территорию коми С.И. Сергеля (май–сентябрь 1906) // Очерки по истории изучения этнографии коми. Сыктывкар. 2007. С. 141–151.

Ивановская Н.И. Образ эпохи, образ народа (опыт биографического изучения собирателей Российского этнографического музея) // Историко-культурный ландшафт Северо-Запада. Четвертые Шегреновские чтения. СПб. 2011. С. 286–302.

Семяшкина, В. Удивительная книга о нас: [об исследователе края, этнографе С. И. Сергеле и его кн. «В зырянском краю» (1928)] // Печорское время. 2007. 25 сентября.

Сергей Иванович Сергель. Этнограф и путешественник / Авторы-составители Н.И. Ивановская и А.А. Чувьюров. СПб.: Славия, 2011. 180 с.

http://www.ethnology.ru/biobib/Result.php?fnc=18

http://finugor.ru/leaders/candidate/sergel-sergey-ivanovich

1903 г.

В.Рамзай - финский геолог, работал на полуострове Канин.



В.Рамзай

Рамзай В. У самоедов Канинского полуострова /Пер. с нем. И. Альфонсова. - ИОАИЭ, 1907 (1908), т. 23, вып. 6, с. 458 - 471 (паг. 1 - я). - Пер. по изд.: Ramsaej W. Ein Besuch bei den Samoieden auf der Halbinsel Kanin. - Journal de la Societe Finno - ougrienne, 1906, № 23. То же. Отд. отт. Казань, 1908.

Боруцкий Б.Е. Вильгельм Рамзай и минерал рамзаит // Мир камня, 1995. № 5/6. С. 35 (World of Stones, 1995. № 5/6. С. 61).

Карпинский А.П., Ферсман А.Е. Записка об ученых трудах В. Рамзая // Известия АН СССР. Серия 6. 1925. Т. 19. № 18.

A // aA ef[

Борисова В.В., Волошин А.В. Минералогические исследования В. Рамзая в Ловозерских и Хибинских тундрах // Минералогические музеи. V Международный Симпозиум. СПб., 2005.

Магидович, И. П., История открытия и исследования Европы. М., 1970. С. 331—334.

1903 г.

Мартынов С.В. и др. - всего 12 человек. *Пустозерская, Красноборская, Усть-Кожвинская, Усть-Цилемская волости.* Экспедиция была организована в 1903 году по инициативе управляющего архангельской казенной палатой А.П.Ушакова на средства Комитета для помощи поморам Русского Севера. Было проведено подворное экономическое исследование края.

Мартынов С.В. Современное положение русской деревни (Санитарно-экономическое описание с. Малышево Воронежского уезда). Воронеж, 1903.

Мартынов С.В. Печорский край. Подворно-экономическое исследование селений Печорского уезда. СПб., 1904. Ч. 1. 275 с.

Мартынов С.В. Печорский край (Очерки природы, быта, населения, культура, промышлен-ность). СПб., 1905. 276 с.

Печорский край. Подворно-экономическое исследование селений Печорского уезда, произведенное доктором С.В. Мартыновым. СПб., 1905. 219 с.





В.В.Б. [В.В. Богданов]. Мартынов С.В. Очерки природы и быта. Население, культура, промышленность. СПб., 1905. // Землеведение. 1906. № 1–2. С. 197–201.

Рецензии на книги Мартынова:

Современность. 1906. № 1. С. 94–97; Вестник Европы. 1906. Март. С. 381–383; Этнографическое обозрение. 1906. Кн. 1–2. С. 142–145; Естествознание и география. 1906. № 5; Живая старина. 1905. № 1–2. С. 83–84.

Мартынов С.В. Печорский край — опыт медикосанитарного описания // Архив РГО. Разряд I, оп. 1, № 98. В РНБ имеется машинописная копия этой работы, озаглавленной как «Краткое извлечение из отчета экспедиции по обследованию санитарного состояния Печорского края, организованной А.П. Ушаковым в 1903 г.».

Мартынов С.В. Описание волостей Печорского у. с приложением статистических таблиц (исследование 1903 г.) // Архив РГО. Разряд I, оп. 1, № 101.

Мартынов С.В. Истинное происшествие (Из воспоминаний) // Заветы. 1913. № 2. С. 65–76.

Мартынов С.В. По «закону» // Заветы. 1914. № 7. С. 141–152.

A // aA ef[

Котов П.П., Маслянникова Л.И. Санитарно-медицинские обследования Коми края в конце XIX - начале XX вв. // Научные экспедиции и исследования Коми края. Тез. докл. Сыктывкар, 1993. Ч.1. С. 22-23.

Род и семья в контексте тверской истории. Дворянские роды Тверской Губернии. Сборник научных статей. Вып. III. Тверской Гос. Университет. Тверь, 2009. 332 с. Примечание составил правнук С.В. Мартынова Н.Н. Воробьев.

Силин В.И. Обследование Печорского края в 1903 г. // Очерки по истории географических исследований на территории Коми края. Сыктывкар, 1996. Ч.1. С. 85-89.

1903-1904 гг.

Путешествовал по Северу Н.А.Шабунин. Оставил описания построек и цервей.

Вехов Н.В. Светописец «угрюмого» края // Дым Отечества. 2015. №1. С. 122-150.

Окладников Н.А. Край родной Мезенский. Архангельск, 2009.

Шабунин Н.А. Северныйкрай и его жизнь. Путевые заметки и впечатления по северной части Архангельской губернии. СПб., 1908.

Шабунин Н.А. Древние церкви по реке Мезени // Зодчий. 1906. №10-11. 4

1903 - 1914 г.г.

Журавский А.В. проводил геологические, географические, этнографические и другие исследования. Организовал первое научное учреждение в Печорском крае - *Печорскую естественно-историческую станцию в с.Усть-Цильма.* Выпустил большое количество работ (См.: Библ. указатель литературы о Коми АССР. 1963). Впервые в Усть-Цильму вместе с А.В.Журавским приехали А.А.Григорьев, Д.Д.Руднев. А.В. Журавский ставит вопрос о преобразовании Печорской Естественно-исторической станции при Императорской Академии Наук в Печорскую сельскохозяйствен-ную опытную станцию.

Департамент земледелия в 1911 г. утвердил положение о Печорской сельскохозяйст-венной опытной станции и отпустил средства на ее строительство, а Лесной департамент выделил для станции из местного государственного фонда земельный участок площадью 654 га (597 десятин). Земля для нужд станции была отведена в семи верстах от Усть-Цильмы, на правом, крутом берегу Печоры. (Сельскохозяйственной науке Республики Коми 100 лет (1911-2011 гг.). Сыктывкар, 2011. 151 с.).



Журавский А.В.



Григорьев А.А.

Григорьев А.А. Отчет о поездке в Большеземельскую тундру летом 1904 г. // Тр. Императорского общества естествоиспытателей. 1905. Т. 36. Вып. 1. С. 131-144.

Руднев Д.Д. Предварительный отчет о Большеземельской экспедиции 1904 г. (Читан на зас. Отд. физ. геогр. ИРГО 30 ноября 1904 года) // Изв. РГО. 1905. Т. 41. Вып. 3. С. 571-585.

Андрей Владимирович Журавский (Кратк. биография и список лит.) // Исследователи Коми края: Рек. указ. лит. Сыктывкар, 1984. С. 30-32.

А.В.Журавскому - 100 лет (Статьи) // Красная Печора. 1982. 18 сент. Содержание: Носов Я. Первопроходец Печорского Севера; Осташов В. Заступник народный; Канев В. Первое научное учреждение Приполярья.

A // aA ef[











Большеземельская экспедиция А.В. Журавского // ЭО. 1905. № 4. С. 174.

Журавский, А. В. К проблеме колонизации Печорского края. Архангельск, 1908. 10 с. Перепеч. с разреш. местного начальства из "Арханг. губ. вед." 1908 г. в Губ. тип.

Журавский А.В. Северо-Печорская экспедиция // Известия АОИРС. 1909. №9. С. 58-68.

Журавский А.В. Результаты исследований Припечорского Запечорья в 1907-1908 гг. СПб., 1909. 35 с.

Журавский, А.В. Результаты исследований Приполярного Запечорья в 1907 и 1908 гг. Изв. ИРГО. Т. XLX. Вып. I. Спб. 1909. С. 197-232.

Журавский А.В. К переоценке руководящих положений сравнительной биологической географии. СПб., 1909.

Журавский А.В. Рангиферологическая ветеринарная станция на Печоре. Архангельск, 1907.

Журавский // Северное утро. Архангельск, 1914. №184 (924). 17 августа С.3.

А.В. Журавский (некролог) // Изв. ОИОГ. 1914. № 5. С. 44–45.

А.В. Журавский (некролог) // Правительственный вестн. 1914. № 202.

Андрей Владимирович Журавский. 135 лет со дня рождения // Этнокультурный календарь Республики Коми. Июнь 2016-2017. Сыктывкар, 2016. С. 194. (Фото).

Убийство А.В. Журавского (От нашего корреспондента) //Архангельск. 1914. № 185, 19 августа. С. 3.

К убийству Журавского (От нашего корреспондента) //Северное утро. Архангельск, 1914. № 190 (930). 24 августа. С. 3.

Максимов. К убийству А. В. Журавского // Архангельск. Архангельск, 1914. №193. 28 августа. С 3.

Максимов. К убийству А. В. Журавского // Архангельск. Архангельск, 1914. №209. 18 сентября. С.3.

Матвеева С. Первооткрыватель богатств Печорского края: [А. В. Журавский] // Mercurius. 2007. № 1. С. 42-43.

Наука и жизнь. Журавский А.В. (Некролог) // Правительственный вестник. Спб., 1914. №202. 4 (17) сентября. С. 4.

Похороны А.В. Журавского. (От нашего печорского корреспондента) // Северное утро. Архангельск, 1914. №199. 5 сентября. С. 3.

Андрей Владимирович Журавский. Петрозаводск, 1914. 11 с.

A // aA ef[

Андрей Владимирович Журавский. 15 августа 1914 года. Обзор трудов А.В. Журавского // Северное утро. Архангельск, 1914. № 202. 10 сентября. С. 3.

Журавский А.В. Некролог// Известия ОИОГ. Петрозаводск, 1914: № 5, С. 44-54.

Памяти А.В. Журавского //Известия АОИРС. Архангельск, 1914. № 17. С. 559-560.

Андреев Н.В. Андрей Владимирович Журавский // Северное утро. 1914. 15 авг.

Анкета по Печорскому уезду для лиц, желающих заняться выращиванием сельскохозяйственных растений. Инструкция для корреспондентов Печорской естественно-исторической станции. 1906 г. / НА РК – Ф.340. Д.5.

Антонов В. Пусть встанет обелиск // Красное знамя. 1972. 8 сентября.

Архипова Н.П., Ястребов Е.В. По рекам бассейна Усы и открытие кряжа Чернышева (Северо-Печорская экспедиция Главного управления землеустройства и земледелия) // Как были открыты Уральские горы (Очерки по истории открытия и изучения природы Урала). Сверловск, 1990. С. 142-145 с.

Вавилов П.П. Пионер северного земледелия (А.В.Журавский, 1882-1914). Из истории русской агрономии // Советская агрономия. 1951. Вып. 4. С. 82-84.

Вехов Н.В. Андрей Владимирович Журавский // Московский журнал. 2001. № 2.

Геммерлинг В.В. К вопросу об исследовании Печорского края // Вестн. сельского хозяйства. 1910. № 8–9.

Гундакова Л. Обвиняется в убийстве (К истории гибели А.Журавского) // Красное знамя. 1989. 20 августа.

Григорьев Г. Все как было при нем... (О музее А.В.Журавского в Усть-Цильме) // Красное знамя. 1982. 21 июля.

Демин Г. Андрей Журавский йылысь гижодъяс діно (К статьям об А.Журавском) // Югыд туй. 1982. 14 октября.

Дуркин Г. Волі ас мортон (К 100-летию А.Журавского) // Войвыв кодзув. 1982. Вып. 9. С. 43-46.

Дуркин Г. Исследователь Севера: К 100-летию со дня рождения А.Журавского // Молодежь Севера. 1982. 8 сентября.

Дуркина Е. Чтоб Север не был обузой для России: Штрихи к биографии ученого (о А.В.Журавском) // Красная Печора. 1997. №2. С.3.

Журавлев-Печорский В. Земля моя Коми. М., 1974. 200 с. (О Журавском. С. 54-57).

Журавлев-Печорский В. Сувтодой сылы памятник (Поставьте ему памятник) // Войвыв кодзув. 1971. Вып.1. С. 47-51.

Журавский А.В. // Русские ботаники (Ботаники России - СССР): Биографо-библиогр. словарь. М., 1950. Т.3. С. 304-307.

Земля обетованная (Печорский край). О проекте Журавского // Архангельск. 1910. №274.

Зинченко Н. Печора ю дорын (На Печоре. О Журавском А.В.) // Югыд туй. 1981. 24 сентября.

Истоки науки в Приполярье // Усинская новь. 1977. 2 июля. (Соавторы Вавилов П., Витязева В., Забоева И., Гагиев Г., Фишман М.).

Изъюров И. Войвыв некор эз вов отнасон (Север никогда не был одиноким) // Югыд туй. 1982. 26 октября.

Канев В.Ф. Печорская сельскохозяйственная опытная станция (1911-1957). Сыктывкар, 1999.

A // aA ef[

К дню рождения А.В.Журавского // Красная Печора. 1999. 21 сентября. Содержание: Великий сын Печоры / Л. Рочева; Последняя обитель / С. Киреева; А.В.Журавский (стихи) / Н. Чупров.

Клюев, Фотин. Архангельский край (Экспедиция Журавского на Печору) // Русское знамя. 1910. №23.

Костромина И.Н. Роча-комиа-ненецкой словарь // Войвыв кодзув. 1979. Вып.5. С. 59-60 (О русско-коми-ненецком словаре, составленном А.В.Журавским).

Крочик М. А.В.Журавский - исследователь Севера (К 90 - летию со дня рождения) // Заполярье. 1972. 21 сентября.

Крыштофович Ф. Задачи Печорской опытной станции // Изв. АОИРС. 1911. Вып.4. С. 53-55.

Ларин О. Первопроходец // Уральский следопыт. 1980. Вып. 8. С. 60-68.

Любовъ. Из Пустозерской волости. Обь "экспедиции" Журавского // Архангельск. 1910. №90, 96.

Люосева Л. Память об ученом жива (К - 110 летию А.Журавского) // Вестник культуры Коми ССР. 1991. Вып. 3. С. 52-54.

Люосева Л. Память о нем жива // Красная Печора. 1992. 4 июня.

Малкова Т.А Новые данные об истории развития Печорской сельскохозяйственной опытной станции // Архивы в XXI веке: проблемы и перспективы. Тез. Конф. Сыктывкар, 2002. С. 45-49.

Малкова Т.А. Областные опытные станции как форма организации сельскохозяйственных научных иследований в России в XX веке (на примере Печорской опытной сельскохозяйственной станции // Вторые Мяндинские чтения: Мат-лы конф. Сыктывкар, 2011. Т.2. С. 77-85.

Малкова Т.А. К вопросу об открытии и деятельности Печорской ветеринарно-бактериологической лаборатории в с.Усть-Цильма Архангельской губернии // Горочные чтения. Мат-лы конф. Посвящ. 470-летию Усть-Цильмы (9 июля 2012 г. с. Усть-Цильма.) Сыктывкар, 2013. С. 34-38.

Мамадышский Н.Н. Усинский край. Подворно-экономическое исследование поселений р. Усы, Печорского уезда в 1909 г. Архангельск, 1911. 71 с.

Материалы по вопросу об исследовании колонизационной пригодности Печорского уезда. Архангельск, 1910. 134 с.

Научный подвиг // Красное знамя. 1977. (11 февраля. Соавторы: Вавилов П., Витязева В., Забоева И., Гагиев Г., Фишман М.).

Неутомимый исследователь Севера. К 90-летию со дня рождения: Статьи. Рочев И.Память; Чупров А. Возвращение; Поздеева А.В. Экспедиции ученого на Печору // Красная Печора. 1972. 5 октября.

Носов Я. Исследователь Печорского края // Вестник полит. информации. 1982. Вып.19. С. 28-29.; Усинская новь. 1982. 23, 25 сентября.

Носов Я.Н. Подвиг ученого (К 110-летию со дня рождения А.Журавского). Усть-Цильма, 1992. 58 с.

Носов Я. Исследователь Европейского Севера: [А.В. Журавский] // Крас. Печора. 2006. 21 сент.

О докладе А.Журавского о Печорской экспедиции в Архангельском обществе изучения Русского Севера // Изв. АОИРС. 1909. Вып.13. С. 91-93.

A // aA ef[

Озеров И. Одна из наших задач (Архангельские тундры и проекты Нормана и Журавского) // Русское слово. 1910. №199; Арх. губ. вед. 1910. №212.

Осташов В. Сыну Печоры // Красное знамя. 1982. 8 августа.

Осташов А. Казначей Нечаев (друг Журавского) // Красная Печора. 1982. 15 мая.

Осташов А. Сподвижник ученого А.В.Журавского (А.Е.Мохнатых) // Красная Печора. 1982. 27 февраля.

Осташов В. Открытие Севера (К 100-летию А.Журавского) // Молодежь Севера. 1982. 17 сентября.

Папилова Л. И. Вся жизнь – подвиг: [к 125-летию со дня рождения Андрея Журавского] // Заполярье. 2007. 18 октября.

Печорская естественно-историческая станция императорской Академии наук. ЕЕ задачи и история ее возникновения // Архангельские губернские ведомости. 1908. №181.

Поздеева, М. Великий собиратель России: [к 124-летию со дня рождения А.В. Журавского] / М. Поздеева // Крас. Печора. 2006. 19 сент.

Попова О. М., Рощевская Л. П. Круг чтения гимназиста А. В. Журавского // Известия Общества изучения Коми края. Сыктывкар, 2007. С. 13-17.

Рихтер Г. Академик Андрей Александрович Григорьев (К 80-летию) // Земля и люди. 1963. М., 1962. С. 268.

Рочева Л. "Помните меня после смерти" // Красная Печора. 1992. 19 сентября.

Рочева Л.К. Печорская опытная сельскохозяйственная станция. Начало пути. // Музеи и краеведение. Сыктывкар, 2001. С. 237-241. (Труды НМ РК. Вып.3.).

Рочева Л. Душа народная хранит: [к 125-летию со дня рождения Андрея Журавского] // Красная Печора. 2007. 20 сентября.

Рочева Л.К. Форпост науки в Усть-Цильме. К 100-летию Дома А.В.Журавского // Краеведческие исследования в Республике Коми. История научных исследований и освоения. Мат-лы конф. / Сост. В.И.Силин, Г.Е.Марковский, О.А.Мальцева. Сыктывкар, 2013. С. 59-63.

Рощевская Л.П. Источниковедческие проблемы изучения творчества А.В.Журавского // Архивы - Обществу. К роли архивных документов в культурной и научной жизни Республики Коми. Мат-лы конф. Сыктывкар, 2007. С. 30-41.

Рощевская Л.П. Вклад А.В.Журавского в формирование музейных коллекций России в начале XX века // Мезеи и краеведение. Сыктывкар, 2010. Вып.7. С. 90-98.

Рощевская Л.П., Рощевский М.П. А.В.Журавский. Сыктывкар, 2001. 67 с. («Вспоминая XX век». Серия академика М.П.Рощевского. Вып. 5).

Северное восхождение Андрея Журавского: [к 125-летию со дня рождения исследователя Печор. края] // Сегодня и завтра. 2007. № 18 (Сент.). С. 8.

Сельско-хозяйственные возможности на Севере (Печорский край): Доклад А.В.Журавского в с/х музее в Санкт-Петербурге // Архангельские губернские ведомости. 1910. №263.

Силин В. Воліс и Эжва выло (Д.Д.Руднев) // Парма гор. 1994. 30 июня.

Силин В.И. Исследования академика А.А.Григорьева в Большеземельской тундре // Изв. РГО. 1998. Т. 130. Вып. 2. С. 71-74.

Сообщение о проведении сельскохозяйственных работ под руководством А.В.Журавского // Изв. АОИРС. 1910. Вып. 17. С. 44.

Сообщение о прекращении сотрудничества А.В.Журавского с АОИРС // Изв. АОИРС. 1910. Вып. 19. С. 97.

Сообщение о выступлении А.В.Журавского с докладом в сельскохозяйственном музее в Петербурге // Изв. АОИРС. 1910. Вып. 23. С. 108.

A // aA ef[

Смоленцев Л. Патриот Печорского края // Красное знамя. 1976. 10 декабря; то-же: Красная Печора. 1976. 2 декабря.

Смоленцев Л. Время нас рассудит (о А.В.Журавском) // Красная Печора. 1977. 20-31 декабря; 1978. 3-10 января.

Смоленцев Л. Энтузиасты Севера // Новый Север. 1977. 19, 24 марта; то-же: Искра. 1977. 26 апреля.

Смоленцев Л.Н. Печорские дали. Сыктывкар, 1979. 352 с.

Смоленцев Л. Эхо далекого выстрела // Красная Печора. 1977. 21-28 мая, 6-30 августа, 3-29 сентября.

Смоленцев Л. Память народная // Север. 1978. Вып.6. С. 84-90.

Смоленцев Л.Н. Далеко за Тайболою (о А.В.Журавском) // Красное Знамя. 1979. 22-26 августа.

Смоленцев Л. Тугие нити // Красная Печора. 1979. 14-21 августа.

Смоленцев Л.Н. Родные гнездовья: Роман. М., 1982. 319 с.

Смоленцев Л. Самоедский царь: о гибели А.Журавского // Молодежь Севера. 1989. 29 сентября.

Смоленцев Л. Самоедский царь // Красная Печора. 1990. 26 апреля.

Туголуков Н. Войвыв туялысьясысь // Югыд туй. 1982. 21 сентября.

Туркин А.И. Русско-зырянско-ненецкий словарь А.В.Журавского // Советское финно-угроведение. 1986. Т.23. №2. С. 135-138.

Хантимер И.С., Лащенкова А.Н. Материалы к характеристике жизни и деятельности А.В.Журавского. 1950. 85 л. / НА Коми НЦ УрО РАН - Ф.1. Оп.2. Д. 227.

Чупров В.И. Развитие сельского хозяйства Усть-Цилемской волости в конце Х1Х – начале ХХ веков и А.В.Журавский // Проблемы и пути решения сельскохозяйственной науки Севера ХХ1 века. К 100-летию сельскохозяйственной науки в республике Коми. Сборник статей. Сыктывкар, 2011. С. 351-355.

Шергин. На севере (Экспедиция Журавского на Печору и рыбный промысел в Арханг. губ.) // Московские ведомости. 1910. №46.

Щекотов А. Как можно разрешить аграрный и финансовый кризис в России // Изв. АОИРС. 1910. Вып. 21. С. 11-31.

1904 г.

Е.А.Ляцкий в сопровождении С.В.Мартынова путешествовал по Северу. Оставил великолепное описание жизни и быта *устьцилемов*. Описал состояние их жилища и отношение к женщине. Весна 1904. Плавание по рекам Северной Двине, Пинеге, Усть - Ежеге Пинежской, Усть - Ежеге Мезенской, Мезени. Город Пинега. Посещение сел Мезенского и Печорского уездов Архангельской губернии (Палащевое, Койнас, Усть - Ижма, Усть - Цыльма, Нерица).





+

A // aA ef[

Е.А.Ляцкий

Ляцкий Е. Из быта населения Печорского края // Европейская Россия. М., 1913. С. 12-19.

Ляцкий Е.А. Поездка на Печору // Вестник Европы. 1904. Вып.11. С. 236-286; Вып.12. С. 683-727 (№11. С.243 - бытование быличек о лешем; С. 274-275 - бытование духовных стихов; С. 277 - текст топонимического предания, бытование заговоров; С. 283-285 - описание суеверий; №12. С. 691 - исполнение народных песен хором, организованным из крестьян; С. 698 - тексты заговоров; С. 716 - бытование преданий о Беловодье).

Ляцкий Е. Рецензия на работу Ончукова "Печорские былины" // Вестник Европы. 1904. Вып.11. С. 381-382.

Ляцкий Е. Сказитель И.Т.Рябинин и его былины (С. 237-240). Былины. Старинки богатырские (С. 241-246) // Русская мысль о музыкальном фольклоре. Материалы и документы. Пособие для студентов и преподавателей музыкальных ВУЗов. Ленинградская консерватория. М., Музыка, 1979. 367 с.

Е.А.Ляцкий // Энциклопедический словарь Брокгауза-Ефрона. 1906. Т.2. С. 118.

Е.А.Ляцкий // Венгеров С.А. Источники словаря русских писателей. СПб, 1917. Т.3. С. 70.

Е.А.Ляцкий // Русские писатели. 1800-1917: Биографический словарь. М., 1994. Т.3. С. 445-447.

Андреев Н. Е. Е. А. Ляцкий: (К его семидесятилетию) // Русская школа (Прага). 1938. № 2 (10).

Булгаков В.Ф., Виппер Р.Ю., Кизеветтер А.А., Лосский И.О., Мякотин В.А., Набоков К.Д., Соловьев А.В., Флоровский А.В., Шмурло Е.Ф. Письма к Ляцкому // Археографический ежегодник за 1999 год. М., 2000.

Андрей Белый. Письма к Ляцкому / вступ. статья и публ. А.В.Лаврова // Ежегодник РО Пушкинского Дома. 1978. Л., 1980.

М.Горький. Переписка с Ляцким / вступительная статья С.В.Заики; публ. и комм. И.В.Дистлер // ЛН. М., 1988. Т.95.

Грачева А. М., Матрёнина М. М. Ляцкий Евгений Александрович // Русские писатели, 1800—1917: Биографический словарь. М., 1994. Т. 3: К — М. С. 445—447.

Муратова К.Д. М.Горький на Капри. 1911-1913. Л., 1971.

Ревякина А.А. Е.А.Ляцкий // Литературная энциклопедия Русского зарубежья: 1918-1940. Писатели Русского зарубежья. М., 1997.

Силин В.И. Е.А.Ляцкий – исследователь Коми края // Очерки по истории географических исследований на территории Коми края. Сыктывкар, 2003. Ч.4. С. 84-86.

III. Словарь членов Общества любителей российской словесности при Московском университете, Москва, 1911 (автобиографич. сведения и подробный перечень работ Ляцкого)

1904 г.

Н.К.Высоцкий работал на Северном Урале. Им изучено распределение лесных формаций на *Северном Урале.*



A // aA ef[

Высоцкий Н.К.

Высоцкий Н.К. Несколько геоботанических наблюдений на Северном Урале // Почвоведение. 1904. Вып. 2. С. 153-155.

Громов Л.В., Данильянц С.А. К 125-летию Николая Константиновича Высоцкого // Сов. геол. 1990. N 3. С.121-122.

Карпинский А. П., Н. К. Высоцкий // Природа. 1933. №2.

Тихомиров В. В. и Софиано Т. А. 90 лет со дня рождения Н. К. Высоцкого // Известия АН СССР. Серия геологическая. 1954. № 2.

1905 г.

В 1905 и 1913, 1914 гг. на полуострове Канин работал *С.Г.Григорьев* (1874-1931) - путешественник, педагог и методист. Его, как географа-страноведа интересовало комплексное познание природы. Он составил карту полуострова.





С.Г.Григорьев

Григорьев С.Г. На полуострове Канине // Землеведение. 1913. Кн.3. С. 1-45.

Исследования полуосрова Канина // Землеведение. 1914. Кн. 4. С. 137-139 (Об экспедиции 1914 года).

Григорьев С.Г. На север. Из летних скитаний // Естествознание и география. 1916. Вып.1,2,3,4.

Григорьев С.Г. У самоедов. В тундре. // Крестьянский вестник. 1918. Вып.1-2.

Полуостров Канин: (с двумя картами, рисунками и карточками в тексте) / С. Г. Григорьев // Труды Географического Научно-Исследовательского Института при Физико-Математическом Факультете 1-го Московского Государственного Университета. Т. 1. М.: МГУ, 1929.

Борзов А. Профессор С. Г. Григорьев. [Некролог] // Землеведение. 1931. Т. 33. Вып. 3-4.

Ермолин Б. В. Сергей Григорьевич Григорьев: 1874-1931 / Б. В. Ермолин // Календарь знаменательных дат. 1994. Архангельск, 1994. С. 48-50.

Краснопольский А. В. Отечественные географы (1917 - 1992): Биобиблиографический справочник (в 3-х томах)) / Под ред. проф. С. Б. Лаврова; РАН, Русское географическое общество. СПб.: Б.и., 1993. Т. 1 (А—К). С. 245. 492 с.

Спрыгина Л.И. Сергей Григорьевич Григорьев (1874-1931) // Отечественные физико-географы. М., 1959. С. 649-655.

Шокальский Ю. Сергей Григорьевич Григорьев. [Некролог] // Известия Географического общества. 1932. Т. 64. Вып. 2-3.

Краткая географическая энциклопедия: В 5 томах / Глав. ред. А. А. Григорьев. М.: Советская энциклопедия, 1966. Т. 5. С. 443.

1905 г.

В 1905 году в *Деревянской волости* были проведены подворные обследования. Результаты этой работы были опубликованы известным усть-сысольским статистиком *В.Ф.Поповым* (1906).

A // aA ef[

Попов В.Ф. Материалы по статистике Устьсысолькогo уезда Вологодской губернии. Т.1. Земельно-хозяйственное описание Деревянской волости (селений с. Деревянского, д. Нижне-Конецкой, с. Ручевского, д. Вой-пока). Вологда, 1906. 175 с.

1905 и 1906 гг.

Р.Р.Поле (в 1905 с И.Нервли) проводил геоботанические исследования на восточном склоне *Тиманского хребта, в Большеземельской тундре, на Северном Урале.*Pohle, Christian Nikolai Richard (Riga 5. 8. 1869 - Braunschweig 4. 8. 1926). V.: Richard P., aus Neu-Sorge (Pr.), Fabrikbes.; M.: Emilie Pauline, geb. Vogel; ⚭ Alexandra Adolfine Felizitas Brödrich. Livl. Landesgymn. in Fellin. Stud. Maschinenbau in Deutschland. Bereiste Nordamerika. Stud. bot., dann Assist. an d. TH in Dresden. Dr. phil. - 1905-16 Konservator am Kais. Botan. Garten in St. Petersburg. Forschungsreisen nach Novaja Zemlja u. Sibirien. Rettete sich im Jan. 1916 vor drohender Verschickung nach Sibirien durch Flucht auf Schneeschuhen über Nordfinnland nach Norwegen. Assist. am Inst. f. Meereskunde (b. Penck) u. 1920-22 Privatdoz. an d. Univ. Berlin. Seit 1922 a. o. Prof. d. Geographie an d. TH in Braunschweig. (Digitalisierungsprojekt der Baltischen Historischen Kommission).

Standesamt Braunschweig; Seuberlich, Stammtaf. 3, 67 f.; Kürschner, Gel.-Kal. 2 (1926), 1473 f.; Asen; Nekr.: Jb. d. halt. Dtt. 1927, 157 f.; Petermanns Mitt. . . . 72 (1926), 279

Нервли И. Леса севера Европейской России // Изв. Лесного института. 1912. Вып. 22. С. 221-242.

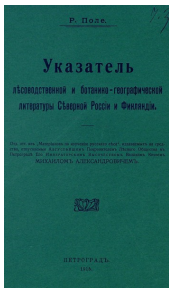

Pohle R. Pflanzengeographische Studien über die Halbinsel Kanin und das angrenzende Waldgebiet. Rostock, 1901.

Поле Р. О лесах Северной России: Предварительный отчет об исследовании типов насаждений в пределах Архангельской и Вологодской губерний, летом 1904 и 1905 гг. // Тр. опытных лесничеств. СПб., 1906. С. 663-699.

Поле Р. О лесах Европейской России // Тр. опытных лесничеств. 1906. Вып.4. С. 663-699.

Pohle R. О лесах Северной России // Труды опытных лесничеств. Т. 4 (1906).

(mit G. Karsten u. H. Schenck) Vegetationsbilder aus Nordrussland. Berlin: Fischer, 1907.

Поле Р. Материалы для флоры Северной России // Изв. С.-Петербургского ботанического сада. 1907. Т. 7. Вып. 1. С. 27-36; 1912. Т. 12. Ч. 2. Вып. 5-6. С. 125-133.

Pohle R. Die Botanik und das moderne Wirtschaftsleben. St. Petersburg: Trenke & Fusnot, 1908.

Pohle R. *(mit K. Busch)* Der Buddhismus und sein Einfluss auf unsere Zeit. (1910).

Pohle R. Über die wirtschaftliche Bedeutung von Nordrussland. (1910).

A // aA ef[

Pohle R. Предварительный отчет о путешествии в озерную область Архангельской губернию // Известия Санкт-Петербургского Ботанического сада Петра Великого. Т. 12, вып. 2-3 (1912).

Поле Р. К биологии сибирского кедра // Изв. Ботанического сада Петра Великого. 1913. Т.13. Вып.1-2. С. 1-22.

Pohle R. Указатель лесоводственной и ботанико-географической литературы Северной России и Финляндии. Птг.-Юрьев: тип. К. Маттисена, 1915.

Поле Р. Материал для познания растительности Северной России: К флоре мхов Северной России // Тр. Ботанического сада. 1915. Вып. 1. 148 с.

Поле, Р. Р. Указатель лесоводственной и ботанико-географической литературы Северной России и Финляндии. Петроград, 1915. 268 с. Отт. из "Материалов по изучению русского леса". 1915. Вып. 2.

Pohle R. Beiträge zur Kenntnis der westsibirischen Tiefebene *(Sonderdruck aus Zweitschrift der Gesellschaft für Erdkunde. Heft 1/2, 1918)*.

Pohle R. Wald und Baumgrenze in Nord-Russland // Zeitschr. der Gesellschaft& Erdkunde zu Berlin. Bd. 1917. 4. S. 205-229.

Pohle R. Sibirien als Wirtschaftsraum. Eine Einführung in das Leben Sibiriens. Bonn: Schroeder, 1921.

Pohle R. Arbeit des Eises an den Küsten des Weissen Meeres und an See- und Flussufern Nordeuropas. Berlin: Gebr. Borntraeger, 1922.

Drabae asiaticae: Systematik und Geographie nord- und mittelasiatischer Draben // Repertorium specierum novarum regni vegetabilis: Beihefte. Bd. 32. Berlin: Verlag des Repertoriums, 1925.

Pohle R. Rußlands Ländergier // Die russische Gefahr. Beiträge und Urkunde. Heft 1. Stuttgart, 1916.

Pohle R. Russland im Kampf gegen Deutschland und das Deutschtum // Deutsche Bauern in Russland. Berlin: Deutsche Landbuchhandlung, 1916.

Pohle R. Finnland // Schützergraben-Bücher f. das deutsche Volk. Bd. 105. Berlin: K. Siegismund, 1918.

Pohle R. Die Ukraine als Lebensraum eines Volkes // Die Ukraine. Heft 10-12 (1919). S. 260—265.

Pohle R. Die Ukraine und Grossrussland — ein geographischer Vergleich // Die Ukraine. Heft 7 (1920). S. 154—160.

Pohle R. Russland und das deutsche Reich. Bonn: Schroeder, 1922

Григорьев С. В. Биографический словарь. Естествознание и техника в Карелии. Петрозаводск: Карелия, 1973. С. 179. 269 с.

1905-1912 гг.

А.П.Шенников проводил геоботанические исследования в Никольском, Тотемском, Устьюгском, Яренском и *Усть-Сысольском уездах*

A // aA ef[





А.П.Шенников

Шенников А.П. К флоре Вологодской губернии // Тр. Петроградского общества естествоиспытателей. 1913-1914. Т. 44-45. С. 1-183.

Шенникова М.М., Финашина Г.Н. Александр Петрович Шенников. М., 1966. 68 с. (Серия биол. наук. Ботаника. Вып. 8).

Шенникова М. М., Бобровский Р. В. Жизнь для науки. Очерк о жизни и деятельности А. П. Шенникова. 1964. 81 с. (Карта работ и библиография).

Александр Петрович Шенников. М., 1966. (АН СССР. Материалы к биобиблиографии учёных СССР. Серия биологических наук. Ботаника. Вып. 8).

Василевич В. И., Юрковская Т. К. Александр Петрович Шенников. М.: Наука, 2007. 114 с. (Научно-биографическая литература).

Григорьев С. В. Биографический словарь. Естествознание и техника в Карелии. Петрозаводск: Карелия, 1973. С. 242.

Котелина Н.С., Хантимер И.С. А.П.Шенников: Из истории исследований растительности Коми АССР // Биологические исследования в Коми АССР. Сыктывкар, 1968. С. 100-105.

Лавренко Е. М. и Работнов Т. А. К 60-летию со дня рождения А. П. Шенникова // Ботанический журнал. 1949. Т. 34.

Шенникова М.М., Бобровский Р.В. Жизнь для науки. Очерк о жизни и деятельности А.П.Шенникова. Вологда: Сев.-зап. кн. изд-во, 1964. 80 с. (Библиография).

1906 г.

В.Я.Белобородов - инженер. *Река Ухта*. Исследовал выходы нефти. Предлагал построить нефтепроводы от Весляны до нефтеносного района на р.Ухте, проложить железные дороги от Вычегды до Печоры и от Усы до р.Обь, исследовал возможность колонизации Печорского края.



Белобородов В.Я. Ухтинская нефть в Печорском крае. СПб., 1907. 64 с.

В. М-ц. Печорский край и его будущность // Изв. АОИРС. 1911. Вып.16. С. 348-357.

A // aA ef[

Котов П.П. Экспедиции и обследования Коми края в XIX - начале XX вв. // Научные экспедиции и исследования Коми края: Тез. докл. Сыктывкар, 1993. Ч.1. С. 51-54.

1907-1910 гг.

В эти годы работали на *Ухте* изыскательские партии Министерства путей сообщения. Ими проводились исследования на предмет возможного *соединения Ухты с Камой и Северной Двиной*.

Безсонов. Еще несколько слов о Северном водном пути (Проекты А.Н.Хвостова и Н.В.Попова) // Архангельск. 1910. №161.

В.М-чъ. Печорский край и его будущность // Изв. АОИРС. 1911. Вып.15. С. 191-197; Вып.16. С. 348-357.

Железнодорожные пути // Изв. АОИРС. 1910. Вып. 17. С. 57-63.

Исследование Печорской экспедиции в Усть-Сысольском у. Вологодской губ. // Водное дело. 1910. № 3.

Исследование Печорского края // Вестник путей сообщения. 1909. № 26.

Н.П. О водных путях в Ухтинский нефтепромышленный район (с картой). Ухтинская нефть // Журнал Общества сибирских инженеров. 1910. Вып. 3. С. 116-119.

Об Ухтинской нефти // Изв. АОИРС. 1909. Вып. 4. С.55.

О ходе исследований с целью изучения р.Ухты и водного ее сообщения с р.р.Сев.Двина и Кама // Журнал МПС. 1909. Вып.10. С. 39-49.

Попов Н. Печоро-Северо-Двинско-Камский водораздел и пути сообщения всвязи с вопросом об облегчении добычи и вывоза Ухтинской нефти // Журнал Министерства путей сообщения. 1907. Вып.4. С. 3-38.

Попов Н.В. Печорский, Северо-Двинский, Камский водоразделы и его пути сообщения. Пермь: Изд-во. Губ. правления, 1907.

Попов, Н. В. Печоро-Северо-Двинский-Камский водораздел и его пути сообщения в связи с вопросом об облегчении добычи и вывоза Ухтинской нефти / Н. В. Попов // Журнал Министерства путей сообщения. 1907. Кн. 4. С. 3-38.

Попов В.Н. Ухта в нефтяных ее богатствах на Севере России. Вологда, 1909. 69 с.

Попов Н. Исследование водных путей Ухтинского нефтеносного района // Русское судоходство. 1909. Вып.1-3.

Попов Н. Торговый путь в Печорский край с р. Камы // Русское судоходство. 1909. Вып. 7. С.1-18; Вып. 8. С.1-16.

Попов Н.В. Исследование водных путей с р.Ухты на р. Каму и Сев. Двину, произведенные летом текущего года. Настоящее и будущее Ухтинского края: Доклад в Пермском научно-промышленном музее 20/10- 1908 г.

Попов Н.В. К вопросу об устройстве водного сообщения из бассейна р. Камы в бассейн р. Оби // Бюлл. междуведомственной комиссии для улучшения путей сообщения. 1910. Вып. 14. С. 921-925.

Попов, Н. В. Об ухтинской нефти // Санкт-Петербургские ведомости. 1910. № 284; Сибирские вести. Томск. 1910. № 284.

Сведения, доставленные начальником экспедиции для выяснения вопроса о водном сообщении р.р. Печоры и Оби // Бюлл. междуведомственной комиссии по развитию водных путей собщения. 1910. Вып.1-2. С. 100-104.

Северно-Российская водная магистраль (Проекты пермского инженера Н.В.Попова и А.Н.Хвостова) // Уральский край. 1910. №150.; Архангельск. 1910. №159.

A // aA ef[

Стакле П. Некоторые данные о водных путях с р.Ухты на р.р. Каму и Сев.Двину // Изв. АОИРС. 1910. Вып.1. С. 1-19.

1907 г.

В 1907 году на территории *Помоздинского и Небдинского лесничеств* проводил исследования *А.А.Битрих*. В своих работах он привел детальную характеристику типов лесов: сосновых, еловых, лиственничных, их экологию, состав и т.д

Битрих А.А. Очерк лесов Усть-Сысольского уезда // Лесной журнал. 1908. Вып. 4-5. С. 441-464.

Битрих Александр Александрович. Очерк лесов Усть-Сысольского уезда: доклад, прочитанный в Лесном Обществе. Санкт-Петербург: [б. и.] (Типография СПб. Градоначальства), [1908?]. 24 с.

Битрих Александр Александрович. Орловская роща, ее устройство и судьба ее сплошных вырубок: доклад XII Всероссийскому съезду лесовладельцев и лесохозяев в городе Архангельске в 1912 г. Санкт-Петербург: Тип. Санкт-Петербургского градоначальства, 1912. 69 с.

Битрих Александр Александрович. Охота и промысел в лесах нашего Севера. Санкт-Петербург: [б. и. (Типография Петроградского градоначальства), 1915?]. 22 с.

Битрих А.А. Охота и промысел в лесах нашего Севера // Лесной журнал. 1915.

Битрих Александр Александрович. О лесах Кемского края. Архангельск: Губернская типография, 1916. 11 с.

Битрих А.А. Охота и пушной промысел европейской части СССР. Издание постоянной комиссии по изучению производительных сил СССР при Академии наук (КЕПС). Ленинград, 1926. №61. С. 69-70.

Битрих А.А., Голюшкин Ю. К характеристике типов насаждений Помоздинского лесничества // Лесной журнал. 1910. Вып. 3. С. 233-309.

Труды съезда по вопросам колонизации Севера (8-9 февраля 1921 г. Москва). М., 1921. 63 с.

1907 г.

С финским исследователем *У.Т.Сирелиусом*, проводившем этнографические работы для этнографического музея в Гельсингфорсе, работал *Налимов В.П.*



Налимов В.П.





У.Т.Сирелиус

A // aA ef[

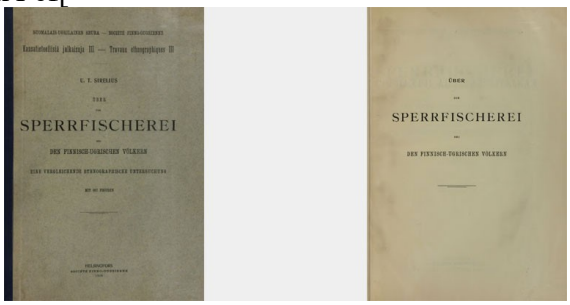

Сирелиус У.Т. “Из путешествия по северо-востоку России”. (Перевод с финского языка А. Сурво) // Арт. Сыктывкар, 1997. №1. С.114-117; 1998. №1. С..118-125; №3. С.172-177.

Сирелиус У.Т. Из путешествия по северо-востоку России // Герценка. Вятские записки. Вып.5. Киров.

Сирелиус У. Т. Домашние ремесла остяков и вогулов (с немецкого) // Ежегодник Тобольского губернского музея. Вып. 15. 1905. С.1-40; Вып.16. 1906. С. 41-69.

Сирелиус У.Т. Изделия остяков Тобольской губернии // Ежегодник Тобольского губернского музея. Вып. Вып.19. 1910.

Налимов В.П. "Мор" и "Икота" у зырян // Этнорафическое обозрение. 1903. № 3.

Налимов В.П. Зырянская легенда о паме Шипице // Этнографическое обозрение. 1903. №2.

Налимов В.П. Некоторые черты из языческого миросозерцания зырян // Этнографическое обозрение. 1903. № 2.

Налимов В.П. 1907. Загробный мир по верованиям зырян // Этнографическое обозрение. 1907. № 1-2.

Налимов В.П. К материалам по истории материальной культуры коми // Коми му. 1925. №2.

Налимов В.П. К вопросу о первоначальных отношениях полов у зырян // ТИЯЛИ КНЦ УрО РАН. Сыктывкар, 1991. Вып. 49: Семья и социальная организация финно-угорских народов.

Налимов В.П. Материалы по этнографии зырян и пермяков // Архив Финно-угорского Общества. Хельсинки. Suomalais-Ugrilainen Seura.

Налимов В.П. Одежда, украшения и их возникновение в свете этнографии коми // Архив отд. этногр. и фольк. ИЯЛИ КНЦ УрО РАН. Фонд В.П. Налимова.

Налимов В.П. Некоторые черты из языческого мировоззрения зырян // Этнографическое обозрение 1903. № 2. С. 76-86; Зырянская легенда о паме Шипича // Там же. С. 120-124; "Мор" и "Икота" у зырян // Там же. № 3. С. 157-158; Загробный мир по верованиям зырян // Там же. 1907. № 1/2. С. 1-23.

Nalimov V. Zur Frage nach den ursprunglichen Bezeichungen bei den Syrjanen // Journal de la Societe Finno-Ougrienne. 25. 1908. S. 1.31; Русский перевод см. в кн.: Семья и социальная организация финно-угорских народов (Тр. ИЯЛИ Коми НЦ УрО РАН. Вып. 49). Сыктывкар, 1991. С. 5–25.

Налимов В.П. Пермяки // Великая Россия: Поволжье, Приуралье / Под общ. рук. проф. Д. Н. Анучина. М., 1912. С. 172-192.

Налимов В.П. К этнологии Коми: (Наброски) // Коми Му. 1924. № 3. С. 43-50.

Налимов В.П. К материалам по истории материальной культуры Коми // Коми му. 1925. № 2. С. 15-19; № 3/4. С. 59-68; № 5. С. 23-30.

A // aA ef[

Налимов В.П. Вотяки // Сб. по вопросам экономики, быта и культуры вотяков. Кн. 1-я. М., 1926 (ред., совм. с К. Гердом).

Налимов В.П. Роль малых народов на фронте общечеловеческой культуры // Сб. по вопросам экономики, быта и культуры вотяков. Кн. 1-я. М., 1926. С. 1-8.

Налимов В.П. Священные рощи удмуртов и мари // Охрана природы. 1928. № 4. С. 6-8.

Налимов В.П. Некоторые черты языческого миросозерцания зырян // Памятники Отечества. Земля Коми. М., 1996. № 36. С. 128-131.

Налимов В.П. Одежда, украшения и их возникновение // Арт. Сыктывкар, 1999. №3. С.138.

Налимов В.П. Очерки по этнографии финно-угорских народов / Сост. А.Е.Загребин, В.Э.Шарапов. Ижевск; Сыктывкар, 2010. 336 с.

Личные документы и переписка В.П. Налимова / НА РК - Ф. 1010, № 79.

Налимов В.В. Мой отец // Человек. 1992. Вып. 3. С. 93-103; Вып. 4. С. 67-84.

Налимов В. // Парма. 1991. Вып. 1. С.14-15.

Налимов В.В. Мой отец // Парма. 1994. №1-2.

Налимов В.В. Канатоходец. М., 1994. С. 27–92.

Налимов С. Династия ученых // За коммунизм. 1967. 7 ноября.

Борейко В.Е. Этнограф, природовед, географ (В.П.Налимов) // Энергия: экономика, техника, экология. 1995. №7. С. 42-43.

Жеребцов И.Л. «… Явилось стремление изучать свой край и свой народ» (А.А.Чеусов, В.П.Налимов) // Вопросы истории и культуры северный стран и территорий. Научный журнал. Сыктывкар, 2010. №3(11). С. 85-96.

Загребин А.Е. Вклад финских исследователей в становлении научной этнографии удмуртов // Вестник Удмурдского ун-та. Вып.7. Ижевск, 1995. С. 23-29.

Загребин А.Е. У.Т.Сирелиус и Г.Е.Верещагин // Исторический факультет: история, современное состояние и перспективы: Тез. конф. Ижевск, 1996. С. 112-114.

Загребин А.Е. Материальная культура удмуртов в исследованиях у Т.Сирелиуса // Тез. докл. конф. "Проблемы межэтнических взаимодействий в сопредельных национальных и административных образованиях (На примере региона Среднего Прикамья)". Сарапул, 1997. С. 90-91.

Загребин А.Е. Проблемы этнографии удмуртов в исследованиях финских ученых XIX-первой половины XX веков / Автореф. дис. .... канд. истор. наук. Ижевск, 1997. 23 с.

Загребин А.Е. Финны об удмуртах: Финские исследователи этнографии удмуртов XIX – первой половины XX в. Ижевск, 1999.

Загребин А. Е. Об исследовательском феномене одной научной генерации в истории финно-угорской этнографии // Этнос - Культура — Человек: Сб. мат. междунар. науч. конф., посв. 60-летию В.Е. Владыкина. Ижевск: АНК, 2003. С.164.

Загребин А.Е. Финно-угорские этнографические исследования в России (XVIII - первая половина XIX в.). Ижевск: УИИЯЛ УрО РАН, 2006.

Загребин А.Е., Куликов К.И. Советское финно-угроведение 1920-х - начала 1930-х гг.: первые действия и противодействия // Проникновение и применение дискурса национального в России и СССР. Тарту, 2011. С. 163-176.

Загребин А.Е., Шарапов В.Э. К истории «Пермской экспедиции» У.Т.Сиреулиса // Этнографическое обозрение. 2008. №1. С. 110-117.

A // aA ef[

Загребин А.Е., Шарапов В.Э. Новые материалы об экспедиции В.П. Налимова в Удмуртию (1926 г.) // Вестник Поморского университета. Серия: Гуманитарные и социальные науки. 2010. №6. С. 10-14.

Загребин А.Е., Шарапов В.Э. У.Т.Сирелиус и проблемы изучения культуры жизнеобеспечения финно-угорских народов России // Вестник Северного (Арктического) университета. 2011. №6. С. 22-27.

Из письма АА Чеусова к У.Т. Сирелиусу от 01.09.1907 г. // Museovirasto: Kansatieteen ^sikirjoitusarkisto. Sirelius U.T. Permalais-matka, 1907.

Котылева И.Н. Неизвестный Налимов // Арт-Лад. Сыктывкар, 2004. С. 178–183.

Котылева И.Н. Выставка «Неизвестный Налимов»: штрихи к портрету ученого // Музеи и краеведение Сыктывкар, 2004. С. 25. (Тр. Национал. музея Республики Коми. Вып. 5.).

Кузнецов Н.С. «Дело», которого не было, или история «Союза освобождения финских народностей» // Удмуртия: массовые репрессии 1930–1950 годов. Исследования. Документы. Ижевск; Москва, 1993. С. 31–38

Куликов К.И. Удмуртская автономия. Этапы борьбы, свершений и потерь. Ижевск, 1990. С. 97–171.

Лимеров П.Ф. Статья В.П.Налимова «Загробный мир в верованиях зырян» в контексте современных исследований // Арт. 2000. №1. С. 137-143.

Маркова Е. Советская жена британского подданного (дочь В.Налимова Н.Уайтхед) // Дым Отечества. 2006-2007 годы. Сыктывкар, 2011. С. 87-91. Фото. То-же: Дым Отечества / Республика. 2007. 10 февраля.

Митюшева Н. Прирожденный зырянин (В.П.Налимов) // Йолога. 1999. №51.

Несанелис Д. Традиционная этнография народа коми в трудах П.А.Сорокина и В.П.Налимова // Узловые проблемы современного финно-угроведения. Йошкар-Ола, 1995.

Несанелис Д.А. Народная культура и православие в трудах В.П.Налимова // Этнокультурное наследие Вятско-Камского региона: проблемы, поиски, решение: мат-лы конф. Киров, 1998. С. 43-44.

Несанелис Д.А. Встречи и переписка с Василием Васильевичем Налимовым // Арт. 1999. №3. С. 146-154.

Несанелис Д.А., Семенов В.А. Взгляды В.П.Налимова на традиционный общественный быт коми крестьян // Методологические проблемы изучения истории общественной мысли. Казань, 1990. С. 145-151.

Несанелис Д., Семенов В. "Не порывал связи с сородичами и всячески стремился к познанию культуры своего народа" этнограф Василий Налимов // Молодежь Севера. 1990. 7 сентября.

Несанелис Д.А., Семенов В.А. Профессор В.П.Налимов, финский шпион» // Родники пармы. Сыктывкар, 1996. Вып.4. С. 194-199.

Несанелис Д.А., Семенов В.А. Одна Родина – две судьбы // Арт. 1997. С. 266-276.

Несанелис Д., Семенов В., Агапитова М. Профессор В.П.Налимов // Югыд туй. 1989. 12 декабря.

Несанелис Д.А., Семенов В.А., Агапитова М.Г. Этнограф Василий Налимов // Они любили край родной. Сыктывкар, 1993.

Несанелис Д.А., Семенов В.А., Терюков А.И. Пути «инородца» в России. Василий Петрович Налимов // Налимов В.П. Очерки по этнографии финно-угорских народов. Ижевск, 2010. С. 5–18.

A // aA ef[

Отчет этнографической экспедиции за 1926 г. // В.П. Налимов. Очерки по этнографии финно-угорских народов. Ижевск-Сыктывкар: УИИЯЛ УрО РАН, ИЯЛИ Коми НЦ УрО РАН, 2010. С. 174-318;

Петров И. Ученойяслон семья (О семье Налимовых из с.Вильгорт) // Югыд туй. 1967. 30 декабря.

Плаксина Н. Судьба дарителя неизвестна // Республика. 2003. 14 ноября.

Поповцева Э.К. Русское искусство XVIII — начала XX века. Живопись, графика, скульптура: Каталог. Сыктывкар, 1991.

Пьянкова Т.А. Даниил Тимофеевич Янович (27.07.1879-18.01.1940): Страницы биографии // Музеи и краеведение. Сыктывкар, 2004. С. 34-41. (Труды НМ РК. Вып. 5.)

Решетов А.М. Репрессированная этнография: люди и судьбы // Кунсткамера: этнографические тетради. Спб, 1994. Вып. 4. С. 200.

Popov A. Дело о так называемых финских шпионах в СССР в 1930-е годы // Studia Slavonica Finlandensia. Helsinki, 1992. T. 9. S. 103–112.

Семенов В.А. Пути «инородца» в России царской и советской // Арт. Сыктывкар, 2000. № 1. С. 120–121.

Семенов В.А. Жизнь и смерть профессора Налимова // Мыслители — выходцы из коми: В.П. и В.В. Налимовы. Сыктывкар, 2001. С. 12–17.

Семенов В.А. «Женское» и «Мужское» в традиционной культуре коми (к интеграции одного текста В.П.Налимова) // Гендерная теория и историческое знание: Мат-лы конф. Сыктывкар: СГУ, 2003. С. 103-105.

Семенов В.А. Коми род Налимовых в контексте культуры и науки России // Генеология на Русском Севере: связь с общественными науками. Архангельск, 2008. С. 96-100.

Семенов В.А., Шарапов В.Э. Д.К. Зеленин о работах В.П. Налимова // Налимов В.П. Очерки по этнографии финно-угорских народов. Ижевск, 2010. С. 319–326.

Сивкова А. «Спонтанные» чтения(В.П. и В.В.Налимовы) // Дым Отечества. 2006-2007 годы. Сыктывкар, 2011. С. 447-451. Фото. То-же: Дым Отечества / Республика. 2006. 14 марта.

Сурво А., Шарапов В.Э. Этнография «человека у зеркала»: путешествие У.Т.Сирелиуса по Русскому Северу в 1911 г. // X Конгресс этнографов и антропологов России: тез. докл. М., 2013. С. 284.

Терюков А.И. Из истории изучения обрядов жизненного цикла народов коми. В.П. Налимов // Арт-Лад. Сыктывкар, 1999. № 3. С. 130–135.

Терюков А.И. Ученик Д.Н. Анучина В.П. Налимов // Интеграция археологических и этнографических исследований: материалы VI Междунар. науч. семинара, посвящ. 155-летию со дня рождения Д.Н. Анучина. Омск; СПб., 1998. Ч. 2. С. 96–98.

Терюков А.И. Дело «СОФИН» и советско-финляндские отношения в конце 1920-х — в начале 1930-х годов // Россия и Финляндия в XX веке. К 80-летию независимости Финляндской Республики. СПб., 1997. С. 223–231.



Терюков А.И.



Шарапов В.Э.

Терюков А.И. Рукописный фонд В,П. Налимова в архиве Финно-Угорского общества // Налимов В.П. Очерки по этнографии финноугорских народов. Ижевск. 2010. С. 144–147.

Терюков А.И. История изучения погребального обряда коми-зырян // Краткое содержание докладов научной сессии, посвященной основным итогам работы Института этнографии в X пятилетке. Л., 1983. С. 79–80.

Уляшов И.И., Уляшов О.И. Магия личности: Налимовы – отец и сын // Мыслители – выходцы из Коми: В.П. и В.В. Налимовы (Матер. Налимовских чтений. Культура в XXI веке: катастрофа или трансформация?). С., 2001. С. 36-49.

Чагин Г.Н. В.П.Налимов и этнография иньвенских коми-пермяков // Налимов В.П. Очерки по этнографии финно-угорских народов. Ижевск; Сыктывкар, 2010. С. 147–166.

Шарапов В. "Пермская" экспедиция У.Т.Сирелиуса // Арт. 1998. Вып.1. С. 118-118.

Шарапов В.Э. Материалы В.П.Налимова по фольклору и этнографии коми в исследованиях европейских финно-угроведов первой половины XX века // Общие проблемы преподавания языков: преподавание русского языка финно-угорской аудитории. Тез. Конф. Сыктывкар, 1998. С. 144-145.

Шарапов В.Э, Материалы В.П.Налимова по традиционному мировоззрению коми в исследованиях европейских финно-угроведов первой половины XX века // Арт. 2000. №1. С. 144-146.

Шарапов В.Э. Из эпистолярного наследия коми этнографа В.П. Налимова // Финно-угры — славяне —тюрки: опыт взаимодействия (традиции и новации). Ижевск, 2009. С. 458–464.

Шарапов В. Пермская экспедиция У.Т.Сирелиуса // Атлас Республики Коми. М., 2001. С. 126-127.

Шарапов В.Э. Пермская экспозиция У.Т.Сирелиуса и В.П.Налимова // http: // www.komi.com/pole. (Приведена библиография работ участников экспедиции, в том числе на финском языке).

Шарапов В.Э. В.П.Налимов об актуальности изучения и охраны священных мест коренных народов Севера и Сибири // Краеведение в Республике Коми: история современность, перспективы: материалы конф. Сыктывкар, 2004. С. 12-17

Шарапов В.Э. К истории «Пермской экспедиции» У.Т. Сирелиуса // Этнографическое обозрение. 2008. № 1. С. 110-117.

Шарапов В.Э. Из эпистолярного наследия коми этнографа В.П.Налимова // Финно–угры – славяне – тюрки: опыт взаимодействия (традиции и новации). Ижевск, 2009. С. 458-464.

Шарапов В.Э. «Зырянский этнографический музей» в переписке У.Т.Сиреулиса с представителями коми интеллигенции начала XX века // Музеи и краеведение. (Труды Национального музея Республики Коми. Вып.8.). Сыктывкар, 2011. С. 210-212.

Шарапов В.Э. Культурная антропология коми в работах К.Ф.Жакова, П.А.Сорокина, В.П. и В.В.Налимовых: сходство и расхождение // X Международная конференция «Семиозис и культура6 интеллектуальные практики». Сыктывкар, 2013. С. 26-27.

Шарапов В.Э. Этнография «человека у зеркала»: путешествие У.Т.Сирелиуса по русскому Северу в 1911 г. // X Конгресс этнографов и антропологов России: тез. Докладов. М.: ИЭА РАН, 2013. С. 284.

A // aA ef[

Шарапов В.Э., Сурво А.А. «Самый жизнеспособный среди народов восточной России» (об одной неизвестной публикации В.П. Налимова) // Вестник Удмуртского университета. 2015. № 4–1. С. 162–169.

Шарапов В.Э., Загребин А.Е. Новые материалы об экспедиции В.П.Налимова в Удмуртию (1926 г.) // Вестник Поморского университета. Серия гуманитарные и социальные науки. 2010.

Шарапов В.Э., Загребин А.Е. У.Т.Сирелиус и проблемы изучения культуры жизнеобеспечения финно-угорских народов России // Вестник Поморского университета. Серия: гуманитарные и социальные науки, 2011. №6.

Шеболкина Е.П., Федорович И.В. Отражение миропонимания коми народа в содержании познавательных систем К.Ф.Жакова, П.А.Сорокина, В.П. и В.В. Налимовых, А.С.Сидорова // Наследие. 2013. №3. С. 97-107.

Халиков А.Х. Финно-угорское общество (Suomalais-Ugralainen Seura) и его роль в изучении языка, фольклора, археологии и этнографии народов Северного Поволжья // Археология и этнография Марийского края. Йошкар-Ола, 1985. С. 118–129.

Цембер А.А. Дневник. (Подготовка текста, вступительная статья и комментарии проф. Л.П.Рощевской). Сыктывкар, 1997. С.34.

Федорович И.В. В.В.Налимов: векторы работ, проблемы эволюционизма, личное «соприкосновение» // Мыслители-выходцы из Коми земли: В.П. и В.В.Налимовы. Сыктывкар, 2000. С. 93-113.

Финские языковеды – исследователи Коми края. Библиограф. указатель. / Сост.: Л.И.Латкина, Л.В.Давыдова. Сыктывкар , 1999. 56 с.

Этнограф Василий Налимов // Они любили край родной. Сыктывкар, 1993. С.269-278.

Люди и судьбы. Биобиблиографический словарь востоковедов - жертв политического террора в советский период (1917-1991). Изд. подготовили Я. В. Васильков, М. Ю. Сорокина. СПб.: Петербургское Востоковедение, 2003. 496 с. (Социальная история отечественной науки о Востоке).

Lehtonen Y.U.E. U.T.Sirelius Ya Hansatiede. Helsinki, 1972.

1907 г.

П.И.Полевой – геолог, проводил геологические исследования на *Ухтинском месторождении*.



П.И.Полевой

Полевой Петр Игнатьевич // Идущие впереди. Геологической служба Республики Коми. История и современность. Сыктывкар, 2014. С. 66-67.

Полевой П. Ухтинский нефтеносный район // Зап. Русского технического общества. СПб., 1908. Вып. 1.

Полевой П. Предварительная записка по исследованию Ухтинского нефтеносного района. СПб., 1907. 21 с.

Полевой П. Успехи нефтепромышленности на Северном Сахалине // Нефтяное хозяйство. №8. 1925. С.200

A // aA ef[

Панфилов И. Ф. Трудная нефть. Южно-Сахалинск, 1976.

Крочик М. Трудные сезоны П.И.Полевого // Геолог Севера. 1988. 8 сентября.

Крочик М. У истоков (П.И.Полевой) // Заполярье. 1993. 10 сентября.

Геологическая служба Приморья (50 лет со дня основания) // Сост.М.Д.Рязанцева.Владивосток: Дальнаука, 2000 г. 159 с.

Шалкус Г. А. История становления и развития нефтяной промышленности на Сахалине (гг.): Диссертация на соискание ученой степени кандидата исторических наук. Владивосток, 2004

1907-1911 гг.

В.Н.Образцов - экспедиция Лесного департамента Главного управления землеустройства и земледелия. Экспедиция исследовала леса в бассейне *р.Печоры* и ее притоков. Эта экспедиция, по мнению В.М.Болотовой, положила "своими исследованиями в 1907-1911 гг. начало изучению лесов Печоры".



Краткий очерк лесов Печорского края. Составлен на основании данных, собранных особой экспедицией по исследованию лесов бассейна р. Печоры. СПб., 1912. 33 с. (Гл. упр. землед. и землеустройств. Лесной департамент) // Ежегодник Лесного департамента за 1910 г. СПб., 1912. С. 257-289.

Владимир Николаевич Образцов. М., 1944. (Материалы к библиографии трудов ученых СССР).

Куванов А. На самолете «Ртищевский железнодорожник» // Путь Ленина. 1978. 11 января.

Носова В. Самолет академика Образцова // Техника молодежи. 1986. №7. С. 37.

Памяти академика В.Н.Образцова // Вестник АН СССР. 1950. № 2. С. 65-66.

Передернй Г., Шаульский Ф., Пламенный патриот советской Родины. К 75-летию со дня рождения В. Н. Образцова // Железнодорожный транспорт. 1949. № 6.

Сивкова А.Н. Путь на Усть-Ухту // Республика. 2012. 24 ноября.

Шишкин Н.И. Ученый патриот: 75 лет со дня рождения В.Н.Образцова // За новый Север. 1949. 18 июня.

1907 и 1908 гг.

Губернатор Вологодской губернии, А.Н.Хвостов, П.В.Ведров, Б.В.Бессонов - секретарь. В Усть-Сысольске к ним присоединились лесной ревизор Ф.А.Лабурцев и лесничий Небдинского лесничества В.И.Леванда.

A // aA ef[



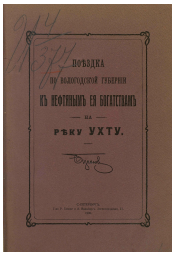



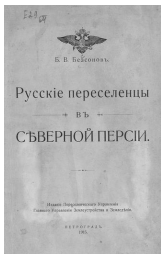

А.Н.Хвостов Б.В.Бессонов

В 1907 году губернатор осмотрел нефтяные промыслы *на Ухте*. В 1908 году А.Н.-Хвостов с чиновниками проследовали по маршруту: *Вологда - Усть-Кулом - Помоздино - р.Мылва - с.Троицкое - р.Щугор - г.Тельпос-из*. Эта поездка была организована для осмотра путей возможного соединения Печорского и Обского бассейнов. В книге, посвященной описанию этого путешествия много данных по географии края, образу жизни местного населения, много фотографий.

Бессонов. Поездка по Вологодской губернии к нефтяным ее богатствам на р.Ухту. СПб., 1908. 142 с.

Бессонов. Поездка по Вологодской губернии в Печорский край к будущим водным путям на Сибирь. СПб., 1909. 232 с.

Безсонов. Еще несколько слов о Северном водном пути (Проекты А.Н.Хвостова и Н.В.Попова). Архангельск. 1910. №161.

Бессонов, Борис Васильевич. Русские переселенцы в Северной Персии. Пг. : Изд. Переселенческого управления Главного управления землеустройства и земледелия, 1915. 90 с.

http://elib.shpl.ru/ru/nodes/23210-bessonov-b-v-russkie-pereselentsy-v-severnoy-persii-pg-1915#page/1/mode/grid/zoom/1

Бессонов Б.В. Северные провинции Персии. М-во зем. Переселенч. упр. Петроград: Екатерин. тип. И.Ф. Вайсберга, 1917. 157с.

Хвостов // Вологодский листок. Вологда, 1915. № 914. 29 сентября. С. 2.

Новый министр внутренних дел А.Н. Хвостов // Олонецкая неделя. Петрозаводск. 1915. № 40. 4 октября. С. 11.

Арест А.Н. Хвостова //Архангельск. 1917. № 166. 29 июля.

Воронцова, И. «Поездка по Вологодской губернии к нефтяным ее богатствам на реку Ухту» : [в 1907 г. осуществлена вологод. губ. А. Н. Хвостовым и членом губ. Управы Б. В. Безсоновым] / подгот. Ирина Воронцова // Ухта. 2007. 31 окт.; 3 нояб.

Записка Гласного Вологодского губернского собрания Б.В.Безсонова о водном пути на Север // Русский Север. 1910. № 652-656.

Игнатов Л. Воліс Эжва йылодз (Добиралась до верховьев Вычегды; об экспедиции А.Н.Хвостова) // Ленин туйод. 1987. 25 июня.

Иевлев А. «Искание» губернатора // Красное Знамя. 2010. 28 января.

Лезликова Н.В. Великие географы – участники переселенческих экспедиций // Геолого-Археологические исследования в Тимано-Североуральском регионе. Доклады 14-й научной конференции. Сыктывкар, 2011. С. 79-86.

Лезликова Н.В., Силин В.И. Географические работы переселенческого управления на Европейском Севере // Геолого-археологические исследования в Тимано-Североуральском регионе. Доклады 13-й научной конференции. Сыктывкар: Геопринт, 2010. Т.13. С.5-10.

A // aA ef[

Николаев А.Б. Хвостов Алексей Николаевич (1872-1918): [действ. стат. советник, депутат четвертой Гос. Думы от Орлов. губ., почет. Гражданин г. Усть-Сысольска: крат. биогр. справка] // Государственная Дума России: энциклопедия: в 2-х т. Москва, 2006. Т. 1: Государственная Дума Российской империи, 1906-1917. С. 683-684: фото.

Панов Л.С. Переписка Ф.И. Витязева и И.В. Трапезникова. (Из истории ВОИСК) // Вологодская старина. Послужить Северу. Историко-художественный и краеведческий сборник. Вологда,1995. С. 123-143.

Александровский Б. Н. Из пережитого в чужих краях. М., 1969. С. 315–316.

А.П. Ушаков // Северное утро. Архангельск, 1911. №88. 7 октября. С. 3.

Панюков А. Путешествие губернатора Хвостова по Выми (Из зап. Шергина) // Княжпогостские вести. 1998. 17 января.

Перов. В.Г. Портрет Василия Бессонова (отца художника Б. Б. Бессонова). 1869. Третьековская галерея.

Погибший за Россию (стат. советник, камергер двора Его Император. Величества Алексей Николаевич Хвостов): исследователь ухт. месторождений // Вологодская область: от древностей до наших дней. [Б. м.] : [б. и.], [б. г. 2006 ?]. С. 158: фото.

Потолицын В.П. О поездках Вологодского губернатора А.Н.Хвостова в 1907 и 1908 г.г. на Ухту, Вычегду и Печору // Вычегодский край. Сыктывкар, 1994. С. 70-71.

Сахаров В. Художник Б. В. Бессонов // Иллюстрированная Россия. 1935. № 3 (12 янв.)

Северно-Российская водная магистраль (Проекты пермского инженера Н.В.Попова и А.Н.Хвостова) // Уральский край. 1910. №150.; Архангельск. 1910. №159.

Силин В. Нэм заводитчигон // Коми му. 1994. 5 апреля.

Силин В.И. Экспедиции чиновников в Коми край // Очерки по истории географических исследований на территории Коми края. Сыктывкар, 1996. Ч. 1. С. 89-92.

Силин, В. «Авантюра» губернатора Хвостова А. Н.: благодаря ей остались две замечательные книги, рассказывающие о жизни Коми края в начале XX столетия // // Дым Отечества. 2006-2007 годы. Сыктывкар, 2011. С. 422-426. Фото. То-же: Дым Отечества / Республика. 2007. 25 августа.

Республика. 2007. 25 авг. («Ист.-краевед. вып. «Дым Отечества»).

Силин В.И. Путешествия губернатора А.Н.Хвостова по Коми краю // Вестник КГПИ. 2007. Вып.5. С. 172-183.

Силин В.И. Исследования чиновников на Урале в 1910 году // Очерки по истории географических исследований на территории Коми края. Сыктывкар, 2003. Ч.4. С. 84-86.

Силин В.И. Авантюра губернатора Хвостова // Дым Отечества. Сыктывкар, 2011. Кн.6. С. 422-427.

Силин В. Тайна Бориса Бессонова // Республика. 2012. 19 мая (№ 93).

Силин В.И., Седякина М.В. История исследований. Борис Васильевич Бессонов // Геология и минеральные ресурсы Европейского северо-востока России. 16 Геологический съезд Республика Коми. Т.3. Сыктывкар, 2014. С. 392-395.

Цой Ун Ен. Анкеты Вольно-экономического общества как источник для изучения столыпинской реформы на Севере // Земледельческое производство и сельскохозяйственный опыт на европейском Севере (Дооктябрьский период). Сб. трудов. Вологда, 1985. С. 3-12.

1908 г.

14 декабря 1908 года начало действовать *Архангельское Общество изучения Русского Севера (АОИРС),* поставившее своей целью изучение Русского Севера в историческом, гео-

A // aA ef[
графическом, бытовом, культурном и экономическом отношениях. Издавало журнал «Известия АОИРС».



А.Ф.Шидловский

Архангельское общество изучения Русского Севера (приводится биография А.Ф.Шидловского) // Изв. АОИРС. 1911. Вып.19. С. 609-617.

Бондаренко О.Е. «Известия архангельского общества изучения русского Севера» о развитии животноводства в Архангельской и Вологодской губерниях (конец XIX – начало XX вв.) // Хозяйство северного крестьянства в XVII – начале XX веков. Сыктывкар, 1987. С. 63-69.

Известия АОИРС. 1909. Вып.9. С. 59.

Изюмов А.Ф. Исторические статьи в Известиях Архангельского общества изучения Русского Севера // Научный исторический журнал. 1914. Т. 3. Вып. 1. С. 57–63.

Куратов А.А. Архангельское общество изучения Русского Севера // Европейский Север России: прошлое, настоящее, будущее. Архангельск. 1999. С. 191–203.

Малкова Т.А. Деятельность краеведческих обществСевера по изучению и сохранению культурного наследия // Европейский Север: история и современность. Петрозаводск, 1990. С. 125-126.

Малкова Т.А. Колонизация Печорского уезда Архангельской губернии в начале XX в. (по материалам журнала «Известия АОИРС») // Историческая демография. 2013. №1(11). С. 85-88.

Орешина М.А. Русский Север начала XX в. и научно-краеведческие общества региона. М., 2003. С. 128–133.

Орешина М.А. Из архивного наследия деятелей культуры Русского Севера второй половины XIX — начала XX века. М., 2006. С. 12–13, 31–32.

Отчеты Архангельского общества изучения Русского Севера. Архангельск, 1909–1918.

Попов Г. Войвыв тодмалысьяс (Исследователи Севера А.А.Цембер, Н. и Ф.Старовские, С.Н.Клочков и др. при АОИРС) // Коми му. 1998. 5 сентября.

Рощевская Л.П. Библиотека Усть-Сысольского отделения Архангельского общества изучения Русского Севера // Взаимодействие книжных традиций Поморья, Урала и Сибири в XVI – XX вв. Екатеринбург, 2002. С. 230-238.

Рощевская Л. П., Сова В. А., Силин В. И. Библиографическое описание Коми края Архангельским губернатором А. Ф. Шидловским // Известия Общества изучения Коми края. Сыктывкар, 2007. С. 42-51.

Рубцова М.А. Этнографические материалы на страницах «Известий Архангельского общества изучения русского Севера» (1909–1917): тематико-библиографический указатель // Русский Север. Ареалы и культурные традиции. СПб., 1992. С. 267–270.

Силин В.И. Архангельское общество изучения Русского Севера и вологодское общество Изучения Северного Края // Очерки по истории географических исследований на территории Коми края. Сыктывкар, 1996. Ч.2. С. 60-65.

Устав Архангельского общества изучения Русского Севера. Архангельск, 1909.

A // aA ef[

Шидловская В.П. Поколенная роспись дворян Шидловских-Хилькевичей // Северные родословия. Архангельск, 2002. Вып. I. С. 72–81.

Шипчинский В.Н. О направлении деятельности Архангельского общества изучения русского Севера. // Изв. АОИРС. 1916. №7–8. С. 325–327.

Цой У.Е. Вопросы землевладения и землепользования северного крестьянства в «Известиях Архангельского общестыва изучения Русского Севера» // Проблемы историографии Европейского Северо-Востока. Сыктывкар, 1987. С. 53−59. (Труды ИЯЛИ Коми НЦ УрО РАН. Вып.42.).

1908-1909 гг.

Работала в бассейне *р.Сысолы* Печорская экспедиция под руководством *П.И.Соколова*. Она была организована Главным управлением земледелия и землеустройства. Ее цель - комплексное исследование края, выявление условий для его дальнейшего заселения и освоения.

Труды экспедиции по исследованию земель Печорского края Вологодской губернии. Т.1. Усть-Сысольский уезд. Район Сысольского и южной части Устьсысольского лесничеств. СПб., 1909; Т.2. Усть-Сысольское и юго-западная часть Вычегодского лесничеств. СПб., 1910.

Исследование Печорского края // Вестник путей сообщения. 1909. № 26

Соколов П.И. Что дала экспедиция по исследованию Печорского края // Прил. к Сельскому вестнику "Бог-помощь". 1910. Вып. 3. С. 12-16.

Сорокин П.А. Печорская экспедиция и колонизация зырянского края // Изв. АОИРС. 1911. Вып. 8-9. С. 645-651; Вып. 11. С. 863-868.

Андреев В.Д., Бианки В. К авиофауне Усть-Сысольского уезда Вологодской губернии // Ежегодник Зоологического музея Академии наук. 1910. Т.15.

Ванеев Альберт. "Народ мирный, гостеприимный и честный" (П.А.Сорокин о Коми крае и коми народе) // Север. 1998. Вып. 2. С. 143-153.

Геммерлинг В.В. К вопросу об исследовании Печорского края // Вестн. сельского хозяйства. 1910. № 8–9.

Жаков К.Ф. Историко-статистический очерк зырянского населения // Тр. экспедиции для исследования земель Печорского края Вологодской губернии / Под ред. П.И. Соколова. СПб., 1909. Т. 1. С. 1–77.

Исследование Печорской экспедиции в Усть-Сысольском у. Вологодской губ. // Водное дело. 1910. № 3.

К. Экспедиции для изучения Севера // Архангельск. 1910. № 206, 207.

Коновалов Ф.Я. Проведение Столыпинской аграрной политики в губерниях Европейского Севера (1906-1916) / Дисс. … канд. Ист. Наук. М. 1985.

Котов П.П., Климовский А.В. Экспедиции П.И.Соколова в Усть-Сысольский уезд в 1908-1909 годах // Научные экспедиции и исследования Коми края: Тез. докл. Сыктывкар, 1993. Ч.1. С. 14-16.

Леонов М. Проф. К.Ф. Жаков и землеустройство у зырян // Северное утро. 1913. № 157.

О результатах экспедиции 1909 г. П.И. Соколова в Печорский край // Архангельские губернские ведомости. 1909. № 88, 89, 101, 257.

Попов В.Ф. Еще к вопросу о переселении и землеустройству В Вологдской губернии // Север. Вологда, 1907. 27 октября.

A // aA ef[

Попова Р.Л. В.Ф.Попов и К.Ф.Жаков в Печорской землеустроительной экспедиции П.И.Соколова в 1908-1909 гг. // Известия Общества изучения Коми края. Вып. 2. (11). Сыктывкар, 2007. С. 23-30.

Силин В. Земли для дальнейшего заселения пригодные // Маяк Сысолы. 1994. 12 апреля.

Силин В.И. Исследование Печорской экспедиции П.И.Соколова // Очерки по истории географических исследований на территории Коми края. Сыктывкар, 1996. Ч.1. С. 92-95.

Силин В.И. Тайна Бориса Бессонова // Дым Отечества. Республика. 2012. 19 мая.

Силин В.И., Седякина М.В. История исследований. Борис Васильевич Бессонов // Геология и минеральные ресурсы Европейского северо-востока России. !6 Геологический съезд Республика Коми. Т.3. Сыктывкар, 2014. С. 392-395.

Сорокин П.А. Печорская экспедиция и колонизация зырянского края // Известия АОИРС. 1911. №8-9. С. 645–651; № 11. С. 863–866.

Сорокин П.А. Колонизационные вожделения // Социологические исследования. 1990. № 2. С. 134–138.

Списки лиц, служащих по ведомству Главного управления землеустройства и земледелия. Санкт-Петербург, 1907—1915.

Татищев А.А. Земли и люди: В гуще переселенческого движения (1906-1921). М.: Рус. путь, 2001. 375 с.

1908, 1910, 1911 гг.

Сорокин П.А. - известный ученый, один из основоположников современной социологии. Уроженец Коми края, проводил многочисленные исследования на территории края - этнографические, статистические. Ему принадлежат многие работы по характеристике образа жизни, нравов, обычаев зырян. Его именем назван университет в Сыктывкаре.



Сорокин П.А.



Сорокин П.А.



Зюзев Н.Ф.

Питирим Александрович Сорокин (1889–1968): биобиблиогр.указ. / Нац. б-ка Респ. Коми ; отд. лит. на иностр. яз.; сост. Л. В. Давыдова. Сыктывкар, 2001. 260 с.

Сорокин П.А. Печорская экспедиция и колонизация зырянского края // Известия АОИРС. 1911. №8-9.

Сорокин П. А. Славянофильство наизнанку. Опьянение от слов // Воля народа. 1917. № 116, 120, сентябрь.

Сорокин П. А. Что такое социализм? Пг.: Револ. мысль, 1917.

Сорокин П.А. Обязанности власти и обязанности гражданина // Воля народа. 1917. 1 мая.

Сорокин П.А. Возможные конфликты и необходимые выводы /\ Дело народа. 1917. 28 марта.

Сорокин П.А. Совершено великое преступление // Воля народа. 1917. 26 октября. -

A // aA ef[

Сорокин П.А. П.Л.Лавров как социолог // Сб. «Вперд». Пб., 1920. С. 19-23.

Сорокин П.А. Основные проблемы социологии Лаврова // Лавров П.Л. Статьи, воспоминания. Материалы. Пб.: Колос, 1922. С. 249-291.

Сорокин С.П. Жизнь с питиримом Сорокиным. Воспоминания младшего сына // Международный журнал современной социологии. 1975. Т.12. №1-2. С. 126-154.

Сорокина Е.П. Моя жизнь с Питиримом Сорокиным // Международный журнал современной социологии. 1975. Т.12. №1-2. С. 98-125.

Сорокин П.А. Печальная жатва Марса // Новое время. 1990. №49.

Сорокин П.А. Существенно важные черты русской нации в двадцатом веке // Молодая гвардия. 1990. №3. С. 45-76.

Сорокин П.А. Проблема социального равенства // Коммунист. 1990. №4.

Сорокин П.А. Долгий путь. Автобиография. Сыктывкар, 1991. 304 с.

Сорокин П.А. Таинственная энергия любви / Публ. В.В.Сапова // Социологические исследования. 1991. №8. С. 118-137.

Сорокин П.А. Современное состояние России (перепечатка с 1922 г.) // Парма. 1992. Вып.1. С. 15-38; Вып. 2. С. 5-87.

Сорокин П.А. Долгое путешествие: Автобиография (фрагмент) // Север. 1992. №8. С. 62-100.

Сорокин П. А. Человек. Цивилизация. Общество: пер. с англ. / общ. ред., сост. и предисл. А. Ю. Согомонов. М.: Политиздат, 1992. 543 с.

Сорокин П.А. Человек и общество в условиях бедствия (Фрагменты) // Вопросы социологии. 1993. №3. С. 53-54.

Сорокин П.А. Общие черты и различия между Россией и США // Социс. 1993. №8. С. 133-145.

Сорокин П.А. Общедоступный учебник социологии. Статьи разных лет. М.: Наука, 1994. 540 с.

Сорокин П.А. О русской нации. Россия и Америка. Теория национального вопроса. М.: Прогресс, 1994. 111 с.

Сорокин П.А. Основные черты русской нации в XX столетии // О России и русской философской культуре. М.: Наука. С. 463-489.

Сорокин П.А. Главные тенденции нашего времени. М.: Наука, 1997.

Сорокин П.А. Заметки социолога. Социологическая публицистика. СПб.: Алетейя, 2000.

Сорокин П.А. О русской общественной мысли. СПб.: Алетейя, 2000. 219 с.

Сорокин П.А. Социология революции. М.: РОССПЭН, 2005. 702 с.

Сорокин П.А. Социальная и культурная динамика. М.: Астрель, 2006. 1176 с.

Питирим Сорокин. Жизнеописание, мировоззрение, цитаты. За 60 минут. Санкт-Петербург: Невский проспект; Вектор, 2007. 172 с.

Сорокин П.А. Система социологии. М.: Астрель, 2008. 844 с.

Сорокин П.А. Современные зыряне // Наследие. 2011. №1. С. 60-95.

Сорокин П.А. Автономия национальностей и единство государства // Наследие. 2011. №1. С. 102-106.

Сорокин П.А. Ранние сочинения: 1910-1914 годы. СПб., Изд. Дом «Миръ», 2014. 832 с.

Сорокин П.А. Главные тенденции нашего времени. М., Казань: МИСК-КФУ, 2015.

Сорокин П.А. О псевдореволюционерах, приемлющих революцию // Наследие. 2015. №1(6). С. 138-142.

A // aA ef[

Сорокин П.А. Пути и могущества любви // Наследие. 2015. №1(6). С. 150-191; 2015. №2(7). С. 181-193.

Культурные связи русских и коми на Европейском севере в XVII-начале XX вв.: Метод. указания по спецкурсу и библиографический список трудов П.А.Сорокина для студентов 4 курса исторического факультета заочного отделения / Сост.: Табаленкова И.И., Рощевская Л.П. Сыктывкар, 1991. 23 с.

Литература о П.А.Сорокине на русском языке / Сост. К.П.Лазебнова, В.В.Сапов // Питирим Александрович Сорокин / Под ред. В.В.Сапова. М., 2013. С. 524-587.

Питирим Александрович Сорокин (1889-1968): Библиогрф. указат. / Сост:. Н.А.Нестерова, О.Н.Шурганова. Сыктывкар, 1999. 52 с. (Библиограф. выдающихся людей).

Питирим Александрович Сорокин (1889-1968). Библиографический указатель / Сост. Л.В.Давыдова. Сыктывкар, 2001. 259 с.

Библиография трудов П.А. Сорокина // Заметки социолога. Социологическая публицистика. СПб., 2000. С. 276–299.

Питирим Сорокин: избранная переписка / под ред. П. П. Кротова. Вологда: Древности Севера, 2009. 292 с.

Питирим Сорокин: грани жизни и творчества. М.: МИСК, 2009.

Питирим Сорокин в истории, науке и культуре XX века. Сыктывкар, 2009. 170 с.

Питирим Александрович Сорокин / под ред. В.В.Сапова. М. 2013. 606 с. (Философия России первой половины XX века).

Вымская земля – родина Питирима Сорокина: Очерки истории и культуры / Отв.Ред. Э.А.Савельева. Сыктывкар, 2011. 417 с.

Психоневрологический институт. Личное дело № 366. 1909–1910 учебный год. Питирим Александрович Сорокин // Государственный исторический архив Санкт-Петербурга - Ф. 115. Оп. 2. № 8799.

Личное дело студента Санкт-Петербургского университета Питирима Александровича Сорокина // Государственный исторический архив Санкт-Петербурга - Ф. 14. Оп. 3. № 56272.

Переписка о допуске П.А. Сорокина к экзаменам за университетский курс // Государственный исторический архив Санкт-Петербурга - Ф. 14. Оп. 27. № 667.

Об экзамене П.А. Сорокина на ученую степень магистра уголовного права // Государственный исторический архив Санкт-Петербурга - Ф. 14. Оп. 3. № 4605.

Дело об оставлении П.А. Сорокина при университете // Государственный исторический архив Санкт-Петербурга - Ф. 14. Оп. 3. № 10917.

Письмо П.А. Сорокина в редакцию газеты // Крестьянские и Рабочие Думы. 1918. 29 окт.

Отречение Питирима Сорокина // Правда. 1918. 20 нояб.

Письма П.А. Сорокина к Н.Е. Шаповалу (1922-1931) // Сорокин П. Социология революции. М., 2005. Приложение 2. С. 551.

Автобиографическая книга «Долгий путь» // Молодежь Севера. 1991. 8 июня.

Анохин П. Питирим Сорокинлон «кузь туйод» // Йолога. 1998. №44. Ноябрь.

Артизов А.Н. «Очистим Россию надолго» (К истории высылки интеллигенции в 1922 г.) // Отечественные архивы. 2003. № 1. С. 72.

Бадмаева М.В. Питирим Сорокин и философия евразийства // Питирим Сорокин и парадигмы глобального развития XXI века (к 125-летию со дня рождения). Сыктывкар, 2014. С. 410-421.

A // aA ef[

Батакова Н.В. К вопросу об использовании идей П.А.Сорокина в нравственном воспитании молодежи // Питирим Сорокин в истории, науке и культуре XX века. Мат-лы конф. Сыктывкар: ИЯЛИ Коми НЦ УрО РАН, 2009. С. 65-66.

Бедный Д. «О Питириме белобоком» // Молодежь Севера. 1990. 28 февраля.

Безгодов Д. Н. Аксиологический радикализм П. А. Сорокина в контексте университетской организационной культуры // Человек. Культура. Образование. Научно-образовательный и методический журнал. Сыктывкар: Сыкт.ГУ, 2014. №2(14). С.41-50.

Беляев Г. Гижлома и комион (Писал и на коми. П.А.Сорокин) // Коми му. 1999. 16 ноября.

Блейз Р., Хоманс Ф., Тейлор Ф., Уайт Р., Парсон Т. Питирим А.Сорокин (некролог) // Рубеж. 1992. №4. С. 45-47.

Бондаренко В.М. Питирим Сорокин и социокультурные тенденции нашего времени // Социологические исследования. 1999. №7. С. 138-141.

Борисевич Л. Питириму Сорокину посвящается // Республика. 1992. 7 сентября.

Бормотов С.С. Борьба советских ученых-марксистов против социологических идей П.А. Сорокина в первые послеоктябрьские годы (1917–1922) // Философские науки. 1971. № 3.

Бороноев А.О. П.А.Сорокин и институализация российской социологии // Питирим Сорокин в истории, науке и культуре XX века. Мат-лы конф. Сыктывкар: ИЯЛИ, 2009. С. 4-8.

Бочкарева В.И. Социология пореформенной России (середины Х1Х – начало XX в.). СПб.: Изд-во СПбГУ, 2011. 168 с.

Бочкарева В.И. Отечественные социологи о социокультурной природе социального мира // Наследие. 2015. №2(7). С. 107-116.

Булычев В. Феномен Питирима Сорокина // Ухта. 1992. 7 мая.

Бурлыкина М.И. Память размытая страхом // Дым Отечества 1998-1999 гг. Сыктывкар, 2007. С. 218-220. Фото. То-же: Дым Отечества. 1999. 6 марта.

Бурлыкина М.И. Музыка в жизни П.А.Сорокина // Наследие. 2014. №1.(4). С. 109-114.

Ванеев А.Е. Питирим Сорокин как литературовед // Социологические идеи П.А.Сорокина и современное общество: Тез. докл. / Отв. ред. П.П.Кротов. Сыктывкар, 1992. С. 60-63.

Ванеев А. Питирим Сорокин коми му да коми йоз йылысь (Питирим Сорокин о коми земле и коми народе) // Войвыв кодзув. 1997. №5. С. 63-75.

Ванеев Альберт. "Народ мирный, гостеприимный и честный" (П.А.Сорокин о Коми крае и коми народе) // Север. 1998. Вып.2. С. 143-153.

Ванеев А. Питирим Сорокин – литературовед // Север. 1999. №2. С. 146-157.

Василенко В.В. Возвращение на родину П.А.Сорокина (О международном научном симпозиуме «Питирим Сорокин и социокультурные тенденции нашего времени» Москва, февраль 1999) // Вестник Ставропольского государственного университета. Ставрополь: СГУ, 2000. С. 96-99.

Васильев А. П.Сорокин воис чужанінас… // Коми му. 1992. 24 марта.

Васильева Т.С. К вопросу о эволюции тоталитаризма в государственно-социалистической экономике // Социологические идеи П.А.Сорокина и современное общество: Тез. докл. / Отв. ред. П.П.Кротов. Сыктывкар, 1992. С.3-4.

Васильева М.Р. Идем П.Сорокина и перспективы социологии коммуникации // П.А.Сорокин и современные проблемы социологии. Т.2. СПб., 2009. С. 335-339.

Васильева Т. Долг своему народу (О работе П.Сорокина) // Вперед. 1999. 22 января.

A // aA ef[

В.И.Ленин. Речь на собрании 20 ноября 1918 г., посвященном чествованию Ленина // Полн. собр. соч. Т.37. М., 1974. С. 198-199.

В.И.Ленин. О значении воинствующего материализма // Полн. собр. соч. Т.45. М., 1975. С. 23-33.

Возвращение Питирима Сорокина. Мат-лы Межд. Симп., посв. 110-летию со дня рождения П.А.Сорокина. М., 2000.

Волкова Ю.С. Теоретическая схема революции П.А.Сорокина в трудах современников (на примере А.М.Ону) // Питирим Сорокин в истории, науке и культуре XX века. Мат-лы конф. Сыктывкар: ИЯЛИ Коми НЦ УрО РАН, 2009. С. 67-71.

Вологжанин А. Муно конференция // Коми му. 1992. 10 сентября.

Воронова Л. «Изюминка» вуза (репортаж из музея) // Красное знамя. 1992. 9 сентября.

Ворсина О.Б. Концепция социологического закона в социальной философии П.А.Сорокина // Социологические идеи П.А.Сорокина и современное общество: Тез. докл. / Отв. ред. П.П.Кротов. Сыктывкар, 1992. С. 4-5.

«Все началось на севере Руси…». К 110-летию П.А.Сорокина. Каталого личного фонда. СГУ, музей истории просвещения Коми края. / Сост. Ж.В.Халюкова. Сыктывкар: СГУ, 1999. 46 с. (В брошюре статьи: Бурлыкина М. Память смытая страхом – С. 3-4; Биографическая справка: Питирим Александрович Сорокин «Яренская газета. 1917. 14 ноября»; Туркин А. Кредо Питирима Сорокина – С. 6-9; Список рукописных и опубликованных источников; библиография работ о П.А.Сорокине). В данном указатели приведены работы о П.А.Сорокине.

Высылка вместо расстрела. Депортация интеллигенции в документах ВЧК-ГПУ, 1921-1923 / вступ. ст., сост.: В.Г. Макарова, В.С. Христофорова; оформ. И.И. Антонова. М.: Русский путь, 2005. 542 с. [Сорокин П.А.], с. 11, 38, 39, 142, 146, 147, 174, 333, 489-490.

Вячеславов В.Г.. К вопросу об актуализации идей П.А.Сорокина // Социологические идеи П.А.Сорокина и современное общество: Тез. докл. / Отв. ред. П.П.Кротов. Сыктывкар, 1992. С. 5-9.

Гагиева А.К. П.А.Сорокин и национальное образование // Питирим Сорокин в истории, науке и культуре XX века. Мат-лы конф., посв. 120-летию со дня рождения П.А.Сорокина. Сыктывкар, 2009. С. 144-148.

Галлямов Р.Р. Стратификационая теория П.А.Сорокина и концептуальная модель этносоциальной стратификации // Журнал социологии и социальной антропологии. 2004. Т.7. №2. С. 90-98.

Гашо Е.Г., Зайцев А.Ф. Кризисные процессы в современном обществе (опыт применения идей П.А.Сорокина) // Социологические идеи П.А.Сорокина и современное общество: Тез. докл. / Отв. ред. П.П.Кротов. Сыктывкар, 1992. С. 9-11.

Гловацкий М.Е. «Философский пароход»: год 1922. Историографические этюды. Екатеринбург, 2002; «Философский пароход». Высылка ученых и деятелей культуры из России в 1922 г. / Вступ. ст. и комм. В.С. Христофорова // Новая и новейшая история. 2002. № 5. С. 126–170.

Голосенко И.А. Философия истории Питирима Сорокина // Новая и новейшая история. 1966. №4. С. 85-93.

Голосенко И.А. Питирим Сорокин. Кто он? Беседа / Записал В.Шаронов // Молодежь Севера. 1988. 2 октября.

Голосенко И.А. Питирим Александрович Сорокин – человек и ученый (1889-1968) // Питирим Александрович Сорокин: Каталог выставки. Л., 1989. С. 3-8.

A // aA ef[

Голосенко И.А. Питирим Сорокин: судьба и труды. Сыктывкар, 1991. 248 с.

Голосенко И.А. Становление: ранний этап биографии П.Сорокина // Рубеж. 1991. №1. С. 33-46.

Голосенко И.А. Социология Питирима Сорокина (русский период деятельности). Самара: Социологический центр «Социо», 1992. 154 с.

Голосенко И.А. Закон «поляризации» в социологии П.А.Сорокина // Социологические идеи П.А.Сорокина и современное общество: Тез. докл. / Отв. ред. П.П.Кротов. Сыктывкар, 1992. С. 11-14.

Голосенко И.А. Системный анализ в творчестве П.Сорокина // Социально-политический журнал. 1996. №1. С. 159-169; №2. С. 188-199.

Гончаров И.А. Исследования культуры в социологических работах П.А.Сорокина // Социологические идеи П.А.Сорокина и современное общество: Тез. докл. / Отв. ред. П.П.Кротов. Сыктывкар, 1992. С. 14-16.

Гончаров И.А. Методология культурологических исследований в социологии П.Сорокина // Питирим Сорокин в истории, науке и культуре XX века. Мат-лы конф. Сыктывкар: ИЯЛИ Коми НЦ УрО РАН, 2009. С. 38-42.

Горюнов В.П. Социальная дифференциация и целостность социального бытия // Социологические идеи П.А.Сорокина и современное общество: Тез. докл. / Отв. ред. П.П.Кротов. Сыктывкар, 1992. С. 16-20.

Готовимся к юбилею П.Сорокина // Слово. 1998. 10 ноября.

Грибов В.П. Сиома Сорокинлы // Коми му. 1992. 14 апреля.

Гурунян Т.В. Концепция стратификации П.А.Сорокина и социльные процессы в нашем обществе // Социологические идеи П.А.Сорокина и современное общество: Тез. докл. / Отв. ред. П.П.Кротов. Сыктывкар, 1992. С. 20-22.

Давыдов Ю.Н. «Большой кризис» в теоретической эволюции П.А.Сорокина // Социологический журнал. 1999. №1/2. С. 111-117.

Давыдова Л. В. «Все началось на севере Руси» : Презентация издания «Питирим Александрович Сорокин : биобиблиографический указатель» // «Библиотечное краеведение: от поисков утраченного к обретению национальной идеи»: Всерос. науч.-практ. конф., 19-22 нояб. 2002 г.: [материалы] . Сыктывкар, 2003. С. 126-130.

Демин В. Питирим Сорокин да Коми му // Коми му. 1992. 22 октября.

Джеффрис В. Интегрализм П.А.Сорокина: новая общественная наука и реконструкция человечества: Пер. с англ. // Социологические исследования. 1999. №11. С. 13-17.

Джонстон Б.В. Питирим Сорокин и социокультурные тенденции нашего времени // Социологические исследования. 1999. №6. С. 13-24.

Дойков Ю. Наш земляк – Питирим Сорокина // Позиция. 1991. №2. С. 23-25.

Дойков Ю.В. Ренессанс Питирима Сорокина // Волна. Архангельск, 1992. 6 октября.

Дойков Ю.В. Питирим Сорокин и Осип Мандельштам // Социологические идеи П.А.Сорокина и современное общество: Тез. докл. / Отв. ред. П.П.Кротов. Сыктывкар, 1992. С. 63-65.

Дойков Ю.В. Две судьбы: Питирим Сорокин и Далмат Лутохин // Важская область. Шенкурнск. 1992. № 6. С. 17–31.

Дойков Ю.В. Питирим Сорокин. Страницы жизни. СПб.; Архангельск, 1992.

Дойков Ю.В. В.Н. Трапезников в Архангельске // Третьи Смышляевские чтения. Пермь, 1993. С. 57–59.

A // aA ef[

Дойков Ю. Елена Михайлова - архангельский адресат Питирима Сорокина // Важская область. 1993. Вып.7-12. С. 8.

Дойков Ю. "Грань его таланта, не известная доселе ..." (105 лет Питириму Сорокину) // Белый пароход. 1994. Вып.1. С. 3.

Дойков Ю.В. 1995. Материалы Питирима Сорокина в Пушкинском Доме // Отечественные архивы. 1995. № 6. С. 60–68.

Дойков Ю. Где было написано отречение? (неизвестное письмо П.Сорокина) // Слово. 1998. 10 февраля (№27).

Дойков Ю. Уроки прошлого для будущего (В поисках материалов о Сорокине) // Искра. 1998. 8 июля.

Дойков Ю.В. А.А. Евдокимов. Судьба пророка в России. СПб. 1999.

Дойков Ю.В. Архангельские тени (По архивам ФСБ). Т. 1: 1908–1942. Архангельск. 2008.

Дойков Ю.В. Питирим Сорокин. Человек вне сезона. Биография. Т. 1. (1889–1922). Архангельск. 2008. 432 с.

Дойков Ю.В. Питирим Сорокин. Миннеаполис. Миннесота. 1924-1930. Архангельск, 2009. 184 с.

Жданов Л. Войвыв йылысь туй выв пасйодъяс (Дорожные записки. О работе П.Сорокина) // Войвыв кодзув. 1999. №2. С. 67-69.

Жеребцов И.Л. Изучение национальной культуры народа коми и общественная мысль в Коми крае в начале XX в. // Методологические проблемы изучения истории общественной мысли (на примере народов РСФСР). Казань, 1990.

Жеребцов И.Л. Питирим Александрович Сорокин // Историко-культурный атлас Республики Коми. М., 1997. С. 294-295.

Жеребцов И.Л. Сорокин, Кондратьев, Батиев… // Питирим Сорокин в истории, науке и культуре XX века. Мат-лы конф. Сыктывкар: ИЯЛИ, 2009. С. 122-127.

Жеребцов И.Л. Питирим Сорокин и Дмитрий Батиев: параллели судьбы // Наследие. Научный журнал. Сыктывкар, 2011. №1. С. 107-118.

Жеребцов И.Л. Питирим Сорокин: между политикой и наукой // Наследие. Научный журнал. Сыктывкар, 2012. №2. С. 125-128.

Жеребцов И.Л. «Среди народа коми»: годы становления российско-американского социолога Питирима Сорокина // Российские и славянские исследования. Минск: БГУ, 2012. Вып.7.

Жеребцов И.Л. Сорокин Питирим Александрович // «Памятуя лишь о благе и пользе России…»: представители коми края в российском парламенте. Сыктывкар, 2014.

Жеребцов И.Л., Савельева Э.А. Питирим Александрович Сорокин // Вымская земля – родина Питирима Сорокина: Очерки истории и культуры Сыктывкар, 2011. С. 7-11.

Жеребцов И.Л., Таскаев М.В. Первые коми политики. Сыктывкар: Кола, 2007.

Жеребцов И.Л., Таскаев М.В. Влияние Питирима Сорокина и Николая Кондратьева на формирование Дмитрия Батиева как политика // И.А.Куратов и проблемы современного финно-угроведения. Сыктывкар, 2004.

Жеребцов И.Л., Таскаев М.В. Эсер П.А.Сорокин, «товарищ Иван» // Коми национальное движение: от эсеров до наших дней. Сыктывкар, 2016. (Материалы к научным конференциям). С. 8-24.

Забровский А. Волісны миссионеръяс // Коми му. 1992. 1 октября.

A // aA ef[

Зайцев А.Ф. Динамика систем познания (Вторичный анализ эмпирических данных П.Сорокина) // Социологические идеи П.А.Сорокина и современное общество: Тез. докл. / Отв. ред. П.П.Кротов. Сыктывкар, 1992. С. 22-24.

Заломов В.С. Некоторые замечания к суждениям П.Сорокина по проблемам нравственности // Социологические идеи П.А.Сорокина и современное общество: Тез. докл. / Отв. ред. П.П.Кротов. Сыктывкар, 1992. С. 24-27.

Захаров В. Питирим Сорокин: «Хочу верить, что история русского народа не кончена…» // Красное знамя. 1997. 6 января.

Золотарев В. П.А.Сорокин: Долог путь на Родину // Красное знамя. 1992. 25 сентября.

Золотарев В.П. Н.И.Кареев и П.А.Сорокин // Социологические идеи П.А.Сорокина и современное общество: Тез. докл. / Отв. ред. П.П.Кротов. Сыктывкар, 1992. С. 65-68.

Золотарев В.П. Н.И.Кареев и П.А.Сорокин // Наследие. Сыктывкар, 2013. №3. С. 78-89.

Золотарев В.П. П.Л.Лавров и П.И.Сорокин // Наследие. 2014. №1(4). С. 103-108.

Золотарев О.В. Октябрьский переворот: первые оценки П.Сорокина // Социологические идеи П.А.Сорокина и современное общество: Тез. докл. / Отв. ред. П.П.Кротов. Сыктывкар, 1992. С. 68-70.

Зыль Л. Долгий путь домой // Красное знамя. 1992. 25 марта.

Зюзев Н.Ф. Философия любви Питирима Сорокина. Сыктывкар: Эском, 2000. 157 с.

Зюзев Н.Ф. Питирим Сорокин и моральные аспекты глобализации // Журнал социологии и социальной антропологии. Санкт-Петербург, 2004. № 2.

Зюзев Н.Ф. Глобализация и «война с терроризмом» в прогностической интерпретации Питирима Сорокина // Вестник Российского философского общества. М., 2004. № 1.

Зюзев Н.Ф. Философия Питирима Сорокина / автореф. на соиск. дисс…. д-ра философ. наук. М.:МГУ, 2004.

Зюзев Н.Ф. Философия Питирима Сорокина. Сыктывкар: Эском, 2004. 240 с.

Зюзев Н.Ф. Философия Питирима Сорокина. Сыктывкар: Эском, 2005. 320 с.

Зюзев Н.Ф. Глобализация: Прогнозы Питирима Сорокина // Россия и современный мир. М., 2004. №3.

Зюзев Н.Ф. Интегрализм Питирима Сорокина и теория цивилизаций: Возможности синтеза // Философия и общество. М., 2004. № 3.

Зюзев Н.Ф. Питирим Сорокин: «Собирание» человека // Человек. М., 2004. – № 5.

Зюзев Н.Ф. Личность Сорокина в американской социологии // Питирим Сорокин в истории, науке и культуре XX века. Мат-лы конф. Сыктывкар: ИЯЛИ, 2009. С. 8-19.

Зюзев Н.Ф. «Американские горки» Питирима Сорокина: «Зырянский мудрец» глазами заокеанских социологов. Сыктывкар: Эском, 2009. 240 с.

Зюзев Н.Ф. «Эрозия» демократии: «Раннее предупреждение» П.Сорокина и современная дискуссия // Наследие. №1.(4). Сыктывкар, 2014. С. 31-47.

Зюзев Н.Ф. Открытость и иррациональность политического обязательства // Наследие. №2(7). С. 163-171.

Иванов В. Эз вунодлы комито // Войвыв кодзув. 1996. №11. С. 71-74.

Иванов В. Худ пермяк, да два языка знает … (про грамотность зырян) // Дым Отечества. 2002-2003 годы. Сыктывкар, 2009. С. 420-422. Фото. То-же: Дым Отечества / Республика. 2002. 16 февраля.

Ильин В. Кончина профессора Питирима Сорокина // Рубеж. 1992. №4. С. 43-44.

Ильин В. Питирим Сорокин в Америке // Слово. 1998. 10 ноября.

Ковш по кругу за нашего американского земляка // Молодежь Севера. 1992. 27 марта.

A // aA ef[

Калмыков А.А. О природе научного метода социологии // Социологические идеи П.А.Сорокина и современное общество: Тез. докл. / Отв. ред. П.П.Кротов. Сыктывкар, 1992. С. 82-84.

Канев С. Путь Питирима Сорокина. Сыктывкар, 1990. 25 с. (Оттиск статьи из «Югыд туй» 1989. №№ 111, 112, 114, 115.).

Каракчиев В. Ог вунодой землякнымос // Коми му. 1992. 5 сентября.

Кареев Н.И. Книга о социальной аналитике. Проф. П.А.Сорокин. «Система социологии». Т.1. // Вестник литературы. 1920. №7. С. 7-8.

Кареев Н.И. О системе социологии П.А.Сорокина // Вестник литературы. 1921?.1920?. №1. С.9.

Карпушина С.В., Садохин А.П. Культурулогическая концепция развития форм искуства Питирима Сорокина // Социологические идеи П.А.Сорокина и современное общество: Тез. докл. / Отв. ред. П.П.Кротов. Сыктывкар, 1992. С. 27-29.

Киселева Е. Ученые – социологи // Вечерний Сыктывкар. 1992. 23 апреля.

Кистяковский Б.А. Философия и социология права. СПб: РХГИ, 1998. 800 с.

Ключихин А. Несколлько ответов за океан // Маяк. 1967. 22 апреля.

Ковалев В.А. Российская революция и «социология революции» Питирима Сорокина // Питирим Сорокин в истории, науке и культуре XX века. Мат-лы конф. Сыктывкар: ИЯЛИ, 2009. С. 26-32.

Ковалевский М.М. Социология. Теоретико-методологические и историко-социологические работы. СПб.: РХГА, 2011. 687 с.

Коган Л.А. «Выслать за границу безжалостно» (Новое об изгнании духовной элиты) // Вопр. философии. 1993. № 9.

Козер Л. О Питириме Сорокине // Сорокин П. Кризис нашего времени. М. 2009.

Козырев Ю.Г. Счастье как критерий прогресса (по поводу статьи П.А.Сорокина «Социологический процесс и принцип счастья») // Социологические идеи П.А.Сорокина и современное общество: Тез. докл. / Отв. ред. П.П.Кротов. Сыктывкар, 1992. С. 29-32.

Коньков Н. Его имя помнит вся Россия // Красное знамя. 1998. 17 марта.

Коньков Н. Сергей Сорокин зажег лучину // Красное знамя. 1999. 16 февраля.

Конюхов А. Первый доктор социологии, или возвращение Питирима Сорокина // Парма. 1991. №2-3. С. 37-40.

Конюхов А. Еще одно возвращение Питирима Сорокина // Арт. 1998. Декабрь. С. 4-5.

Котылев А.Ю. Понятие «социокультурный» в терминологическом словаре П.А.Сорокина // Наследие. Сыктывкар, 2012. №2. С. 45-50.

Костромина Т. Возвращение великого сына (Презентация книги П.Сорокина «Долгий путь» в с. Гам) // Вперед. 1992. 28 марта.

Костромина Т. Питирим Сорокин и его «Система социологии» // Вперед. 1999. 16 февраля.

Кравченко Т. Питирим Сорокин «Дальняя дорога» // Литературная газета. 1992. №37.

Кротов П. Несбывшийся апостол // Молодежь Севера. 1990. 28 февраля.

Кротов П. Блестящий ученый с тяжелым характером. Американский профессор А.Джоунс о П.Сорокине // Молодежь Севера. 1991. 8 июня.

Кротов П.П. Автобиография как отражение альтруистической трансформации Питирима Сорокина // Возвращение Питирима Сорокина. Мат-лы симп. М., 2000. С. 97-106.

A // aA ef[

Кротов П.П. Автобиография П.А.Сорокина «Долгий путь», как пример амитологического исследования // Питирим Сорокин в истории, науке и культуре XX века. Мат-лы конф. Сыктывкар: ИЯЛИ Коми НЦ УрО РАН, 2009. С. 33-37.

Кротов П.П. От войны к миру: у истоков теории созидательного альтруизма Питирима Сорокина / П.П. Кротов, А.Ю. Долгов; Центр «Наследие» им. Питирима Сорокина. Сыктывкар; Вологда: Древности Севера, 2011.

Кротов П.П., Долгов А.Ю. От войны к миру: у истоков теории созидательного альтруизма Питирима Сорокина / Центр «Наследие» им П.А.Сорокина. Сыктывкар; Вологда: Древности Севера. 2011. 400 с.

Кротов П.П., Липский А.В. Пути-дороги «большого человека» (Очерк о Питириме Сорокине) // Родники пармы. Сыктывкар, 1990. С. 51-66.

Кротов П., Липский А. Зырянский след в биографии Питирима Сорокина // Социологические исследования. 1990. №2. С. 117-134.

Кротов П, Липский А. Родился в Турье...: Пути дороги "большого человека" // Княжпогостские вести. 1992. 9-25 апреля.

Кротов П., Рогачев М. Где же родился Питирим Сорокин? // Молодежь Севера. 1989. 7 июля.

Кузнецова Т. О Питириме болобоком… (П.А.Сорокин) // Республика. Дым Отечества. 2011. 29 октября. То-же в книге: Дым Отечества. 2011 г. Сыктывкар, 2015. С. 483-484. (Перепечатка стихотворения Д.Бедного.

Кукушкина Е.И. Питирим Сорокин – ученый, педагог, организатор науки и общественный деятель // Вестник Московского университета. Сер.18. Социология и политология. 1999. №3. С. 124-140.

Куликова М. Сорокин Питирим Александрович // Русское зарубежье. Золотая книга эмиграции. Первая треть XX века. М., 1997. С. 588-591.

Куратов П. Памятник Питириму Сорокину более уместен в Сыктывкаре // Панорама столицы. 1998. 10 декабря.

Лазебная К.П. Основные направления исследования творчества П.А.Сорокина в России: наукометрические и историографические данные // Наследие. №1(4). Сыктывкар, 2014. С. 83-93.

Латышева М. Г. Социологическая проблематика в публицистике Питирима Сорокина : автореф. дис. … канд. социол. наук. СПб., 2005.

Ленин В.И. Ценные признания Питирима Сорокина // Правда. 1918. №252. 21 ноября.

Логинов И. Из доклада выгнанного гада // Красная газета. 1922. №237. 19 октября.

Ломоносова М. Социология семьи П.А. Сорокина // Гендерные исследования в контексте социологического образования. СПб., 2005. С. 56–66.

Ломоносова М.В. Вопросы семьи и брака в научном наследии П.А.Сорокина // Наследие. 2011. №1. С. 119-129.

Ломоносова М.В. Литературные грани творчества Питирима сорокина // Наследие. 2014. №1(4). С. 115-125.

Ломоносова М. В. Прошлое без настоящего социологической публицистики в России: от революционной публицистики П. А. Сорокина XX века к публичной социологии XXI века // Человек. Культура. Образование. Научно-образовательный и методический журнал. Сыктывкар: Сык.ГУ, 2014. №2(14). С.50-55.

Ломоносова М.В. «Элементарный учебник общей теории права в связи с учением о государстве» в научном творчестве П.А.Сорокина // Наследие. 2014. №1(4). С. 132-160.

A // aA ef[

Ломоносова М.В. Социологическая публицистика в России: страницы истории и современность // Наследие. 2015. №1(6). С. 104-119.

Луман Н. Социальные системы. Очерк общей теории. СПб.: Наука, 2007. 640 с.

Лутохин Д.А. Зарубежные пастыри // Минувшее. Исторический альманах. СПб., 1997. Вып. 22. С. 7–49.

Лынев Р. Ценные признания Питирима Сорокина (с выдержками из книги «Дальняя дорога) // Инженер. 1993. №1. С. 20-23.

Макаров В.Г. Архивные тайны: интеллигенция и власть. «Власть ваша, а правда наша» (к 80-летию высылки интеллигенции из советской России в 1922 г.) // Вопр. философии. 2002. № 10. С. 108–155.

Макаров В.Г., Христофоров В.С. Пассажиры «философского парохода» (судьба интеллигенции, репрессированной летом–осенью 1922 г.) // Вопр. философии. 2003. № 7. С. 113–137

Малкова Т.А. Крестьянская школа // Родники пармы. Сыктывкар, 1990. С. 179-183.

Манова С.А., Колегова Н.В. Качество населения как важнейшая характеристика культуры населения России в трудах Питирима Сорокина (некоторые географические аспекты) // Питирим Сорокин в истории, науке и культуре XX века. Мат-лы конф., посв. 120-летию со дня рождения П.А.Сорокина. Сыктывкар, 2009. С. 117-121.

Мармелад Питирима Сорокина // Литературная газета. 1963. 23 июля.

Мартынов В. Эз сомын социологон вов (Был не только социологом) // Коми му. 1994. 12 мая.

Масленников В.И. О теории социальной стратификации П.А.Сорокина // Социологические идеи П.А.Сорокина и современное общество: Тез. докл. / Отв. ред. П.П.Кротов. Сыктывкар, 1992. С. 32-33.

Маулина Н.Н. Питирим Сорокин как человек переходной эпохи // Социологические идеи П.А.Сорокина и современное общество: Тез. докл. / Отв. ред. П.П.Кротов. Сыктывкар, 1992. С. 33-38.

Меняева М.П. Идеи П.А.Сорокина об интегральной культуре и личности в контексте современности: согласие против дезинтеграции // Наследие. №1(4). Сыктывкар, 2014. С. 77-82.

Микушев А.К. Роль Питирима Сорокина в становлении коми-зырянской этнологии // Социологические идеи П.А.Сорокина и современное общество. Сыктывкар, 1992. С. 60-63.

Микушев А. «Жизнь-сказка, жизнь-сон» Вестник культуры Коми ССР. 1992. №2. С. 27-33.

Минаева Н Зырянские «штудии» (о грамотности зырян) // Дым Отечества. 2002-2003 годы. Сыктывкар, 2009. С. 423-424.. Фото. То-же: Дым Отечества / Республика. 2002. 23 марта.

Митюшева Н. У истоков национального самосознания // Вперед. 1987. 20 августа.

Митюшева Н. Питирим Сорокин // Панорама столицы. 1998. 24 сентября.

Муравьев В.В. Природные факторы взаимодействия в концепции П.А.Сорокина // Социологические идеи П.А.Сорокина и современное общество: Тез. докл. / Отв. ред. П.П.Кротов. Сыктывкар, 1992. С. 38-40.

Мыйысь пыдди пукта Питирим Сорокинос: интервью с Момджяном // Югыд туй. 1990. 24 мая.

A // aA ef[

Мягков Г.П. Сорокин как представитель социологической школы М.М.Ковалевского // Социологические идеи П.А.Сорокина и современное общество: Тез. докл. / Отв. ред. П.П.-Кротов. Сыктывкар, 1992. С. 73-75.

Мякинен И.Х. Как был написан осерк Сорокина о самоубийстве // Социологические исследования. 2003. №11.

Нагаев В.В. Социолог П.А.Сорокин о таинствах альтруистической любви // Социологические идеи П.А.Сорокина и современное общество: Тез. докл. / Отв. ред. П.П.Кротов. Сыктывкар, 1992. С. 40-42.

Напалков Д. Там, где рос знаменитый земляк (об экспедиции «По следам Питирима Сорокина») // Красное знамя. 1998. 4 ноября.

На родину отца // Молодежь Севера. 1998. 24 декабря.

Наследие. Сыктывкар, 2014. №2. 184 с. (Статьи: Хренов Н.А. Культурологическая парадигма П.А.Сорокина и гуманитарные науки. С. 8-36.; Попков Ю.В., Тюгашев Е.А. Общество и культура в социологии П.А.Сорокина (У истоков концептуализации социокультурного подхода) С. 37-48; Эволюция теории символического в творчестве П.А.Сорокина. С. 49-62; Василенко В.В. «Война как стихия и тяжелая болезнь общества» в трудах А.А.Сорокина. С. 63-70; Попкова Т.В. Альтруизм и любовь как этическая основа солидарности в социологии П.А.Сорокина. С. 71-78; Сулимов В.А. Феномен преодоления от индивида к личности. С. 79-86; Теребихин В.М. Человек в интегральной номо-социологии П.А.Сорокина: реконструкция и экспликация концепции. С. 87-97; Окскузьян Д.В. Современная реклама с позиции социологических представлений П.А.Сорокин. С. 106-110; Бочкарева В.И. Отечественные социологи-современники (Н.И.Кареев-П.А.Сорокин С. 111-128; Золотарев В.П. М.М.Ковалевский и П.А.Сорокин. С. 129-139; Ломоносова М.В. российские истоки развития социологии в американской академической социологии. С. 157-181.

Невский В Взаимодействие и монизм // Красная Новь. 1921. №2. С. 335-340.

Некрасов А. Школа в которой учился Питирим Сорокин // Вперед. 1989. 25 февраля.

Некрасов А. Гамын праздник // Войвыв кодзув. 1990. №9. С. 24.

Несанелис Д. Петас и танi // Югыд туй. 1992. 18 февраля.

Несанелис Д.А. Этнографические разыскания Питирима Сорокина // Второй международный конгресс этнографов и антропологов. Уфа, 1997. Ч. 1.

Несанелис Д.А., Рогачев М.Б., Кротов П.П. Наш земляк Питирим Сорокин // Вперед. 1989. 23 сентября.

Несанелис Д.А. Первый литературный опыт Питирима Сорокина (Вступ. ст. и публикация ст. П.А.Сорокина «Рыт пукалом») // Живая старина. М., 1998. №4. С. 44-47.

Несанелис Д.А., Семенов В.А. К критике некоторых этнографических идей П.А.Сорокина // Вестник культуры Коми ССР. 1991. №4. С. 85-87. (Тезисы 3 краев. Конф.).

Несанелис Д.А., Семенов В.А. Традиционная этнография коми в трудах П.А.Сорокина // Рубеж. 1991. Вып1 С. 47-56.

Несанелис Д.А., Семенов В.А. Одна Родина – две судьбы // Арт. 1997. С. 266-276.

Несанелис Д.А., Семенов В.А. Деревня и город. Некоторые замечания на исследования Питирима Сорокина в контексте современной коми культуры // Вопросы истории и культуры северных стран и территорий. 2014. №2(26). С. 67-74.

Нестеров М. Питирим Сорокин: от коми идеи до американской мечты и обратно // Панорама столицы. 1999. 4 февраля.

Нефедов С. Сиома Питирим Сорокинлы // Югыд туй. 1989. 25 февраля.

A // aA ef[

Николаева А. Школа, где учился Питирим Сорокин // Молодежь Севера. 1988. 19 октября.

Николаева А. А прочитать почти нечего // Молодежь Севера. 1988. 19 октября.

Николаева А. По местам, где родился и вырос ученый // Молодежь Севера. 1991. 19 января. То-же: // Дым Отечества. 2012 год. Сыктывкар, 2017. С. 443-444.

Новиков Ю.С., Новиков Д.М. О вкладе П.Сорокина в развитие мировой инновационной теории // Питирим Сорокин в истории, науке и культуре XX века. Мат-лы конф., посв. 120-летию со дня рождения П.А.Сорокина. Сыктывкар, 2009. С. 133-135.

Овчинникова В. Керка, коні велодчыліс Питирим Сорокин // Йолога. 1997. №50. Декабрь.

Огнев В.С. Знакомство с наследием Питирима Сорокина. Сыктывкар, 2013. 104 с.

Ольсевич Ю. Социология Питирима Сорокина и экономические трансформации // Вопросы экономики. 1999. №11. С. 63-81.

Орех Е.А. Номиналистическая перспектива теоретизирования в творчестве П.А.Сорокина // Питирим Сорокин и парадигмы глобального развития XXI века (к 125-летию со дня рождения). Сыктывкар, 2014. С. 454-466.

Орлов О. А. Вехи долгого странствия : рецензия // Библиография. 2003. № 5. С. 121-124. Рецензия на биобиблиографический указатель «Питирим Александрович Сорокин».

Осипов Г. Три встречи с Питиримом Сорокиным // Сорокин. Кризис нашего времени. М., 2009. С. 18.

Очистим Россию надолго (К истории высылки интеллигенции в 1922 г.) // Отечественные архивы. 2003. № 1. С. 65–96

Памяти Питирима Сорокина // Красное знамя. 1992. 5 сентября.

Панов Л.С. Великий Устюг в жизни и творчестве Питирима Сорокина // Бысть на Устюзе… Историко-краеведческий сборник. Вологда, 1993. С. 110-117.

Панов Л.С. П.А.Сорокин о Коми крае в дорожных заметках "Пестрое кружево" // Научные экспедиции и исследования Коми края: Тез. докл. Сыктывкар, 1993. Ч. 3. С. 43-44.

Панов Л.С. "Жизнь движется и в Вологде". Питирим Сорокин в общественной и культурной жизни Вологды. 1911-1917 // Вологда: Краеведческий альманах. Вологда, 1997. Вып.2. С. 181-202.

Панов Л.С. Питирим Сорокин и Вологодское общество изучения Северного края (ВОИСК). 1911-1918 // Питирим Сорокин в истории, науке и культуре XX века. Мат-лы конф., посв. 120-летию со дня рождения П.А.Сорокина. Сыктывкар, 2009. С. 110-116.

Пахомов О.А. Инструментальная ценность понятия «взаимодействия» в социальной философии П.Сорокина // Социологические идеи П.А.Сорокина и современное общество: Тез. докл. / Отв. ред. П.П.Кротов. Сыктывкар, 1992. С. 44-48.

Панчишина Н. О работах П.Сорокина // Молодежь Севера. 1988. 4 ноября.

Питирим Сорокин – человек, ученый, политик // Слово. 1998. 10 ноября.

Питирим Сорокин: избранная переписка / Под ред. П.П. Кротова. Вологда: Древности Севера, 2009.

Питирим Сорокин в истории, науке и культуре XX века. Мат-лы. Межд. Консв. 120-летию со дня рождения П.А.Сорокина. Сыктывкар, 2009.

Покровский Н. Уроки П.Сорокина и «порог хрустализации» общества // Alma mater. 1991. №9.

Пономарева И.В. Социологическое наследие П.А.Сорокина в представлении американских исследователей // Социологические исследования. 2011. №4. С. 131-143.

A // aA ef[

Попков Ю.В., Тюгашев Е.А. Этнософия П.А.Сорокина и феноменология евразийской культуры // Наследие. 2015. №1(6). С.8-17.

Попов Ю.В., Тюгашев Е.А. Этнософия П.А. Сорокина и феоменология евразийской культуры // Наследие. 2015. №1(6). С. 8-18.

Попов А. Семья Керенского в Усть-Сысольске // Ориентир. 1991. №11-12. С. 18-24.

Попов С. Нам не по пути, мистер Питирим Сорокин // Красное знамя. 1963. 18 июня.

По следам Сорокина // Республика. 1998. 14 октября.

По следам Питирима Сорокина // Слово. 1998. 10 ноября.

Рейснер М. Проф. П.А.Сорокин. Система социологии. Т.1. Социальная аналитика // Печать и революция. Журнал литературы, искусства, критики и библиографии. 1921. Кн.2. С. 155-160.

Рожков Н. П.А.Сорокин. Система социологии. Т.1. // Дела и дни. Исторический журнал. 1920. Кн.1 Петербург. С. 469-471.

Рощевская Л.П. Культурные контакты П.А.Сорокина // Вестник культуры Коми ССР. 1991. №4. С. 87–89. (Тезисы 3 краев. конф.).

Сазонов Г. Без третьего шанса (как П.Сорокин играл в кошки-мышки с большевиками) // Труд. 1993. 28 апреля.

Сапов В.В. Высылка 1922 года: попытка осмысления // Социологические исследования. 1990. № 3.

Сапов В.В. «Зырянский проповедник» // Социологические исследования. 1991. №8. С. 118-120.

Сапов В.В. «Творческая эволюция» П.А. Сорокина // Сорокин П.А. Общедоступный учебник социологии. Статьи разных лет. М., 1994. С. 108-124.

Сапов В.В. «Магический кристалл» социологии // Социальная и культурная динамика / Питирим Александрович Сорокин; пер. с англ. М.: Астрель, 2006. С. 3-18.

Сапов В.В. В начале «длинного пути» // Сорокин П.А. Преступление и кара, подвиг и награда: социологический этют об основных формах общественного поведения и морали. М., 2006. С. 3-38.

Сапов В.В. П.А.Сорокин: российский период творчества // История теоретической социологии. Социология XIX века: от появления новой науки до предвестников ее первого кризиса. М., 2010. С. 305-313.

Сапов В.В. О собрании сочинений П.А.Сорокина // Наследие. Сыктывкар, 2012. №2.

Сверледев Р.К., Шуклина Е.К. Идеи интегрализма П.Сорокина в контексте анализа проблем человеческого измерения // Питирим Александрович Сорокин и современные проблемы социологии. Мат-лы конф. Первых Санкт-Петербургских социологических чтений. Санкт-Петербург, 16-17 апреля 2009 г. Том.1. С. 140-142.

Семенов В.А. Социолог, этнограф // Красное знамя. 1989. 7 мая.

Семенов В.А. Комментарий к одному этнографическому наблюдению П.А. Сорокина // Социологические идеи П.А. Сорокина и современное общество. Сыктывкар, 1992. С. 75–76.

Семенов В.А. Этнография Яренского уезда по материалам П.Сорокина // Материальная и духовная культура населения Европейского Севера России в XIX-XX вв. Яренск, 2003. С. 83-87.

Семенов В.А. Литературный этыд «Рэт пукалом» П.Сорокина в контексте этнологии // Историческое произведение как феномен культуры. Сб. статей. Вып.3. Сыктывкар, 2008. С. 171-176.

A // aA ef[

Семенов В.А. Питирим Сорокин в истории и культуре XX века (о проекте создания электронной библио-биографической энцилопедии) // Семиозис и культура. Вып.4. С. 367-369.

Семенов В.А., Несанелис Д.А. К истории использования унифицированных форм изучения традиционной духовной культуры коми (зырян) // Рубеж. 1997. №10-11. С. 222-231.

Семенов В.А., Несанелис Д.А. У истоков этнографии коми (к 100-летию со дня рождения П.А. Сорокина) // Генезис и эволюция традиционной культуры коми. Сыктывкар, 1998. С. 4–7. (Тр. ИЯЛИ Коми НЦ УрО РАН. Вып. 43).

Семенов В.А., Несанелис Д.А. Литературный этюд (рыт пукалом) Питирима Сорокина в этнологическом контексте // Историческое произведение как феномен культуры. Вып. 3. Сыктывкар, 2008.

Семенов В.А., Несанелис Д.А. Питирим Сорокин у истоков коми этнологии // Питирим Сорокин в истории, науке и культуре XX века. Мат-лы конф. Сыктывкар: ИЯЛИ Коми НЦ УрО РАН, 2009. С. 20-25.

Семенов В.А., Несанелис Д.А. Деревня и город. Некоторые замечания на исследования Питирима Сорокина в контексте современной коми культуры // Вопросы истории и культуры северных стран и территорий. 2014. № 2 (26). С. 67–74

Сивкова А. Возвращение Питирима Сорокина // Республика. 1999. 10 февраля.

Сивкова А. Возвращение Питирима Сорокина: библиотекарю из Сыктывкара (Леонора Васильевна Давыдова) удалось сделать то, о чем другие боялись даже мечтать (о сотавлении библиографического справочника) // Дым Отечества. 2002-2003 годы. Сыктывкар, 2009. С. 369-373. Фото. То-же: // Республика. 2002. 27 февр.

Сивкова А. Дань памяти великому земляку (П.А.Сорокин) // Дым Отечества. 2009 год. Сыктывкар, 2013. С. 319-321. Фото. То-же: Дым Отечества / Республика. 2009. 22 января.

Сивкова А. Образцов – от слова «образцовый» (П.А.Сорокин) // Дым Отечества. 2009 год. Сыктывкар, 2013. С. 321-325. Фото. То-же: Дым Отечества / Республика. 2009. 31 января.

Сивкова А. Питирима Сорокина помянули в Туръе // Дым Отечества. 2009 год. Сыктывкар, 2013. С. 325-326. Фото. То-же: Дым Отечества / Республика. 2009. 10 февраля.

Сивкова А. Мыслитель родом из Коми (Питирим Сорокин) // Дым Отечества. 2009 год. Сыктывкар, 2013. С. 327-328. Фото. То-же: Дым Отечества / Республика. 2009. 21 апреля.

Сивкова А. Вновь на родине отца (Сергй Сорокин) // Дым Отечества. 2009 год. Сыктывкар, 2013. С. 328-330. Фото. То-же: Дым Отечества / Республика. 2009. 29 мая.

Сивкова А. Неожиданная встреча (Сергей Сорокин) // Дым Отечества. 2009 год. Сыктывкар, 2013. С. 331-332. Фото. То-же: Дым Отечества / Республика. 2009. 2 июня.

Сивкова А. Перед закрытым музеем пришлось отмечать в селе Гам рождение Питирима Сорокина // Дым Отечества. 2010 год. Сыктывкар, 2014. С. 353-356. Фото. То-же: Дым Отечества / Республика. 2010. 9 февраля.

Сивкова А. Неожиданная встреча потомков Питирима Сорокина и его первого учителя // Республика. 2009. 2 июня.

Сизов М. Праздник без имени // Молодежь Севера. 1991. 8 июня.

Силин В.И. Питирим Сорокин да Коми му овмодом // Коми му. 1999. 23 января.

Силин В.И. Взгляды П.А.Сорокина на колонизацию Коми края // Очерки по истории географических исследований на территории Коми края. Сыктывкар, 2003. Ч.4. С. 76-81.

Силин В.И. История одного утверждения // Очерки по истории географических исследований на территории Коми края. Сыктывкар, 2003. Ч.4. С. 81-84.

A // aA ef[

Слепчина Н.Е. О возможной этнологической интерпретации одного фрагмента книги Питирима Сорокина «Долгий путь» (поощрения и наказания детей как механизм передачи представлений о мужском и женском нормативном образе) // Материальная и духовная культура населения Европейского Севера России в XIX-XX вв. Мат-лы 4 конф. Яренск, 2003. http://yarensk.narod.ru/conf4/conf4.html

Смоленцев Л. Ценные признания Питирима Сорокина // Красное знамя. 1990. 22 апреля.

Согомонов А.Ю. Забытая рукопись Питирима Сорокина // Социологические исследования. 1988. №4. С. 102-103.

Согомонов А.Ю. Судьбы и пророчества Питирима Сорокина // Человек. Цивилизация. Общество. М., 1992. С. 5-24.

Создается фонд Питирима Сорокина // Молодежь Севера. 1991. 8 июня.

Солодовников С.Ю. Категории «Социальный класс» и «Социально-классовая структура» в контексте политико-экономического наследия П.А.Сорокина // Наследие. Сыктывкар, 2014. №1(4). С. С. 6-30.

Солодова Г.С. Проблемы воспроизводства социально-профессиональных групп // Социологические идеи П.А.Сорокина и современное общество: Тез. докл. / Отв. ред. П.П.Кротов. Сыктывкар, 1992. С. 48-51.

Сорокин П. Долгое путешествие: автобиография // Север. 1992. Вып. 8. С. 62-100; Вып. 9. С. 53-87.

Согомонов А.Ю. Судьбы и пророчества Питирима Сорокина // Сорокин П. Человек. Цивилизация. Общество. М., 1992. С. 5-24.

Сорокина Е. Моя жизнь с Питиримом Сорокиным // Арт-Лад. Сыктывкар, 2004. № 1. С. 98–125.

Сорокин С. Жизнь с Питиримом Сорокиным. Воспоминания младшего сына // Арт-Лад. Сыктывкар, 2004. № 1. С. 126–154.

Соловьев В.В. Этнографические аналогии и «принцип» деэтнизации в «Системе социологии» П.А. Сорокина // Социологические идеи П.А.Сорокина и современное общество: Тез. докл. / Отв. ред. П.П.Кротов. Сыктывкар, 1992. С. 77-80.

Сорокин теперь на щите // Республика. 1998. 5 ноября.

Социологические идеи П.А.Сорокина и современное общество: Тез. докл. / Отв. ред. П.П.Кротов. Сыктывкар, 1992. 86 с.

Социология в России / Под ред. В.А.Ядова. М., 1998. 696 с.

Статья о кандидате от крестьян Яренского уезда в Учредительное собрание П.А.Сорокине // Яренская газета. 1917. №20.

Строганов О. Еще одно признание Питирима Сорокина // Неделя. 1967. №47. 12-18 ноября.

Судаков В.И. Проблема социальной аналитики в социологическом наследии М.К.Михайловского и П.А.Сорокина // Социологические идеи П.А.Сорокина и современное общество: Тез. докл. / Отв. ред. П.П.Кротов. Сыктывкар, 1992. С. 51-54.

Сулимов В.А. Социальная динамика и структура личности: уроки Питирима Сорокина // Питирим Сорокин в истории, науке и культуре XX века. Мат-лы конф., посв. 120-летию со дня рождения П.А.Сорокина. Сыктывкар, 2009. С. 106-109.

Сулимов В.А. Преодоление как антропологический феномен: П.А.Сорокин и В.В.Налимов // Питирим Сорокин и парадигмы глобального развития XX1 века (к 125-летию со дня рождения). Сыктывкар, 2014. С. 485-492.

A // aA ef[

Сулимов В.А. Динамика личности в социокультурном мире: модель Питирима Сорокина // Наследие. №2(7). С. 117-122.

Сулимов В.А., Фадеева И.Е. Интегральная философия Питирима Сорокина и проблемы образования (К 125-летию П.А. Сорокина) // Вопросы культурологии. №5. 2014. С.69-74.

Сулимов В.А., Фадеева И.Е. Вертикальная антропология Питирима Сорокина: человек опрокинутый // Общество. Среда. Развитие. 2015. № 3. С. 106–112.

Сулимов В.А., Фадеева И.Е. Питирим Сорокин и XXI век: послесловие к юбилею // Вопросы культурологии. 2015. № 7. С. 101–106.

Сухая В.В. Феномен социокультурной памяти в философии культуры П.Сорокина // Актуальные проблемы социогуманитарного знания. М., 2005. С. 211-214.

Сухомлин В.В. Старая и Новая Россия (По поводу ответа П.Сорокина) // Воля России. Прага. 1923. №1. 15 ноября. С. 40-48.

Сыченкова Л.А. Циклические концепции развития культуры П.Сорокина и Ф.И.Шмита // Социологические идеи П.А.Сорокина и современное общество: Тез. докл. / Отв. ред. П.П.Кротов. Сыктывкар, 1992. С. 54-58.

Таскаев М.В. Яренская партийная конференция эсеров // Вычегодский край в истории России. Сыктывкар, 1994.

Таскаев М.В. Документы по истории гражданской войны на Европейском Северо-Востоке России // Труды Коми отделения Академии военно-исторических наук. Сыктывкар; Вологда, 2012. Вып.10.

Таскаев, М. В. Питирим Сорокин в Великом Устюге // Гуманитарные исследования. 2007. № 2. С. 73.

Таскаев М.В. Взгляды Питирима Сорокина на социальную революцию // Питирим Сорокин в истории, науке и культуре XX века. Мат-лы конф., посв. 120-летию со дня рождения П.А.Сорокина. Сыктывкар, 2009. С. 128-132.

Таскаев Т.Н. Гарьинское дело // Молодежь Севера. 1991. 8 июня.

Таскаев С. По следам Питирима Сорокина 700 километров прошли гимназисты и следопыты.

Теребихин В.М. Про суицид в работах П.Сорокина и некоторые современные тенденции суицидного поведения (на примере Республики Коми) // Социологические идеи П.А.Сорокина и современное общество: Тез. докл. / Отв. ред. П.П.Кротов. Сыктывкар, 1992. С. 58-60.

Теребихин В.М. Идеи Питирима Сорокина в контексте проектирования концепции антропологического преображения России // Наследие. 2012. №2. С. 73-87.

Теребихин В.М. Человек и его развитие / Питирим Сорокин. Суждения и афоризмы / автор-составитель В.М.Теребихин. Сыктывкар, 2013. С. 210-230.

Теребихин В.М. К вопросу о валидности суицидологических идей П.А.Сорокина для анализа флуктуаций суицидального поведения населения России (на примере Республики Коми) // Наследие. 2011. №1. С. 178-184.

Терюков А.И. П.А.Сорокин в архивах Санкт-Петербурга. Материалы к биографии // Социологические идеи П.А.Сорокина и современное общество: Тез. докл. / Отв. ред. П.П.-Кротов. Сыктывкар, 1992. С. 80-81.

Тирикян Э. Мой учитель Питирим Сорокин, проповедник позднейшего нового времени / Питирим Сорокин и социокультурные тенденции нашего времени. Материалы к Международному симпозиуму, посвященному 110-летию со дня рождения П.А.Сорокина. М.-СПб.: 1999. 393 с.

A // aA ef[

Титаренко А.И. Новые откровения П.Сорокина // Философские науки. 1961. №4. С. 176-179.

Тонкова Е.Г. Взгляд П.А.Сорокина на национальный вопрос // Питирим Сорокин в истории, науке и культуре XX века. Мат-лы конф. Сыктывкар: ИЯЛИ, 2009. С. 59-64.

Тонкова Е.Г. П.А.Сорокин о национальном вопросе как производной социального неравенства // Наследие. 2011. №1. С. 130-141.

Трифонова Е.К., Лабунова О.В. Концепт «нация» П.А.Сорокина в контексте российской интеллектуальной традиции XIX – начала XXI веков // // Питирим Сорокин и парадигмы глобального развития XXI века (к 125-летию со дня рождения). Сыктывкар, 2014. С. 492-498.

Трубачев В. Памяти ученого, земляка // Красное знамя. 1992. 7 марта.

Тугаров А.Б. Концепция «символических проводников» в социальной аналитике П.Сорокина // Сорокин и современные проблемы социологии. Т.1. СПб., 2009. С. 18-160.

Туманова Л. Энциклопедия жизни Питирима Сорокина // Красное знамя. 2002. 30 мая.

Тюгашев Е.А. П.А.Сорокин о социокультурной динамике философии // Питирим Сорокин и парадигмы глобального развития XXI века (к 125-летию со дня рождения). Сыктывкар, 2014. С. 499-511.

Тюгашев Е.А. Нестационарные этнокультурные эстафеты в социокультурной динамике философии // Этносоциальные процессы в Сибири: Тематический сборник. Новосибирск, 2014. Вып.10. С. 17-24.

Тюгашев Е.А. Закон смещение центра творческого лидерства человечества и эстафетный механизм социокультурной динамики философии // Наследие. 2015. №1(6). С. 18-27.

Тюгашев Е.А. П.А.Сорокин: у истоков социокультурного исследования философии // Философия и культура. 2015. №6. С. 802-809.

Тюгашев Е.А. Метафилософия П.А.Сорокина // Наследие. 2015. №2(7). С. 97-106.

Фадеева И.Е. Антропология Питирима Сорокина: зырянский космизм и русский гнозис // Человек. Культура. Образование. 2014. № 3 (13). С. 108-125.

Фадеева И.Е. Предельные основания интегральной теории П.А. Сорокина: любовь и голод // Universum: Вестник Герценовского университета. 2014. № 1. С. 69-77.

Фадеева И.Е. Природа и культура в системе интегральной антропологии Питирима Сорокина // Общество. Среда. Развитие (Terra Humania). 2014. № 2. С. 86-90.

Фадеева И.Е. Любовь и гнозис: гностические аллюзии в философии любви Питирима Сорокина // Общество. Среда. Развитие. 2015. № 2(35). С. 48–53.

Фаузер В.В. Демографические и социальные факторы социокультурной динамики // Питирим Сорокин в истории, науке и культуре XX века. Мат-лы конф. Сыктывкар: ИЯЛИ, 2009. С. 50-58.

Федорович И.В., Шеболкина Е.П. Проблема актуализации теоретического наследия П.А.Сорокина // Питирим Сорокин в истории, науке и культуре XX века. Мат-лы конф. Сыктывкар: ИЯЛИ, 2009. С. 43-49.

Худяев С. Без уважения к великому земляку // Красное знамя. 1998. 20 мая.

Худяев С. Питирим Сорокин – ыджыд морт (О присвоении имени ученого СГУ) // Красное знамя. 1999. 10 ноября.

Халюзова Ж.В. «Все началось на Севере Руси…»: К 110-летию П.А.Сорокина: Каталог личного фонда / СГУ. Музей просвещения Коми края. Сыктывкар, 1999. 43 с.

Ценные признания Питирима Сорокина // В.И.Ленин. Полн. СОБР. Соч. Т.37. М., 1974. С. 188-197.

A // aA ef[

Цызырев И.Ф. О научных трудах П.А.Сорокина // Рубеж (альманах социальных исследований). Сыктывкар, 1992. №4. С. 23-36.

Цыпанов Е. Ыджыд мортлон локтом // Войвыв кодзув. 1992. №7. С.52.

Цыпанов Е. Медводза ветлан – мунан оландыр.Локтомъяс да муномъяс // Йолога. 1998. №42. Октябрь.

Черных А. Становление России советской в 20-е годы в зеркале социологии. М.: Памятники исторической мысли, 1998. 282 с.

Чешува М.Р. Концепция социальной толерантности в теории социальных изменений П.Сорокина // Питирим Сорокин в истории, науке и культуре XX века. Мат-лы конф. Сыктывкар: ИЯЛИ, 2009. С. 78-81.

Чудова Т.И. Традиционная система питания коми (зырян) в творческом наследии П.А. Сорокина // Социокультурные аспекты развития Северных территорий (Республика Коми. История и современность). Сб. Статей. Сыктывкар: КРАГСиУ, 2015. С. 45-50.

Чукичев Н. Эсеровский деятель в Яренске // Вперед. 1967. 17 июня.

Шабаев Ю.П. Памяти Сорокина // Социологические исследования. 2009. №6. С. 141.

Шеболкина Е.П., Федорович И.В. Отражение миропонимания коми народа в содержании познавательных систем К.Ф.Жакова, П.А.Сорокина, В.П. и В.В. Налимовых, А.С.Сидорова // Наследие. 2013. №3. С. 97-107.

Шахматова С. Идеи Сорокина живут и побеждают // Молодежь Севера. 1992. 11 сентября.

Шеремет А.Н. Социология П.Сорокина в прочтении отечественной социологии кино // П.А.Сорокин и современные проблемы социологии. Т.2. СПб., 2009. С. 455-458.

Шеромова Г.В. Устойчивость музыкальных культур и традиционное мышление в контексте воспоминаний П.А.Сорокина // Тезисы 2 Коми республ. конф. Сыктывкар, 1990. С. 25.

Шилов В. Легендарный Питирим // Наука Урала. 1992. №19. С.7.

Шкляев А.Г. Жанр автобиографической повести (К.Жаков, Кедра Митрей, П.Сорокин) // Социологические идеи П.А.Сорокина и современное общество: Тез. докл. / Отв. ред. П.П.Кротов. Сыктывкар, 1992. С. 81-82.

Шмаргилова Н.А. Питирим Сорокин и Усть-Вымский район по материалам Пушкинского дома (Институт русской литературы РАН) // Краеведческие исследования в Республике Коми. История научных исследований и освоения. Мат-лы конф. / Сост. В.И.Силин, Г.Е.Марковский, О.А.Мальцева. Сыктывкар, 2013. С. 89-93.

Шучалина Д. Сорокина впечатлили сосны и ягель // Красное знамя. 2009. 2 июня.

Щанов А. Наши годы, как птицы, летят… // Красное знамя. 1998. 17 марта.

Щанов А. Неистовый Питирим (Сорокин) // Красное знамя. 1999. 22 сентября.

Щанов А. В Римъю, тетушке Анисье // Дым Отечества 1998-1999 гг. Сыктывкар, 2007. С. 220-222. Фото С.П.Сорокин. То-же: Дым Отечества / Республика. 1999. 6 марта.

Югов С. Питирим Сорокин: россиялон отувъялун // Коми му. 1991. 27 июня.

Яковец Ю.В. Великие прозрения Питирима Сорокина // Социологические исследования. 1999. №6. С. 3-13.

Яковец Ю.В. Исторические законы Питирима Сорокина // Наследие. 1914. №1(4). С. 126-131.

A // aA ef[

Яковец Ю.В. Роль Питирима Сорокина в развитии русской духовной традиции и становлении новой парадигмы обществознания // Наследие. №2(7). С. 123-130.

Яковлева С.И.П.А.Сорокин о российской революции 1917 г. // Питирим Сорокин в истории, науке и культуре XX века. Мат-лы конф. Сыктывкар: ИЯЛИ, 2009. С. 72-77.

Palmer Talbutt. Sorokin and Philosophy // Питирим Сорокин в истории, науке и культуре XX века. Мат-лы конф. Сыктывкар: ИЯЛИ, 2009. С. 147-148.

Laurence T.Nichols. The Russian Roots Of Pitirim A.Sorokins Sociological Work In The United States // Питирим Сорокин в истории, науке и культуре XX века. Мат-лы конф. Сыктывкар: ИЯЛИ, 2009. С. 149-160.

Vincent Jeffries/ Holistic Public Sociology: Pinirim Sorokins Analysis Of Culture, Social Structure, And Altruism // Питирим Сорокин в истории, науке и культуре XX века. Мат-лы конф. Сыктывкар: ИЯЛИ, 2009. С. 161-167.

Zimmerman C.C. Sociological Theories of Pitirim A. Sorokin. Bombey, 1973; Idem. Sorokin. The World, s Greatest Sociologist. Saskatoon, 1968; Johnston B.V. Pitirim A. Sorokin. An Intellektual Biography. Lawerence, 1995.

Институт России. Портал россиеведения. http://rospil.ru/. Русское золото. Биографии, портреты, каталоги трудов великих русских мыслителей, писателей, художников, композиторов, учёных, полководцев, политиков и т.п.

Русское Золото. Сборник 14.

Жизнь и творчество Питирима Сорокина.

СОДЕРЖАНИЕ:

Бачинин В. Питирим Сорокин как социолог и христианин; Биография Питирима Сорокина; Гаков Владимир. Портрет ученого. Питирим Сорокин; Голосенко И.А. Питирим Сорокин как историк социологии; Голосенко И.А Из эпистолярного наследия Питирима Сорокина; Жизнь и творчество Питирима Сорокина; Кротов П. Автобиография как отражение альтруистической трансформации Питирима Сорокина; Ментюкова М.А. П.А. Сорокин о революции 1917 г.; О вкладе Сорокина Питирима в развитие социологической мысли. Реферат; Питирим Сорокин - приемы обучения по укороченной программе; Питирим Сорокин. Жизнь и творчество. Реферат ; Сорокин Питирим. Было бы поистине жаль, если бы опыт не был усвоен; Социодинамическая модель Питирима Сорокина. Реферат.

Русское Золото. Сборник 15.

Жизнь и творчество Питирима Сорокина.

СОДЕРЖАНИЕ:

Бачинин В.А. О христианском и светском альтруизме Питирима Сорокина (продолжение); Бачинин В.А. Ученый-социолог Питирим Сорокин. Русский американец между верой в науку и верой в Христа; Возвращение Питирима Сорокина; Голосенко И.А. Из эпистолярного наследия Питирима Сорокина. Переписка с И.А.Голосенко; Голосенко И.А., проф. Шедевр социологии Русского Зарубежья XX века; Кротов П. Из Америки с любовью... Сергей Сорокин - сын Питирима Сорокина; Мамонтов С.П. Питирим Сорокин. Неопубликованные рукописи Питирима Сорокина из семейного архива; Пархоменко И.Т., Радугин А.А. Концепция культурных суперсистем П.А.Сорокина; Питирим Александрович Сорокин Детство и отрочество; Питирим Александрович Сорокин Краткая биография; Питирим Сорокин в культуре и истории XX века; Плахова А. В. Питирим Сорокин и социокультурные тенденции нашего времени; Сапов В. Питирим Сорокин. Российский период творчества; Серова Л. Участники бытия (социолог Питирим Сорокин и физиолог

A // aA ef[
Алексей Ухтомский); Сорокин Питирим Александрович (1889 - 1968); Сорокин Питирим Александрович Биография; Сорокин Питирим Александрович. Краткая справка; Тириакьян Э. А. Питирим Сорокин. Мой учитель и пророк современности.

1908 г.



Шабунин Николай Авенирович (1866 - 1907), художник, уроженец Мезенского края. Фото «Старые фото: Из альбома Н.А.Шабунина «Путешествие на север», 1906 г.».

1880 - е гг., 1903 - 1904. Характеристика Мезенско - Печорского края. Перемены в его жизни за двадцать лет. Достопримечательности (церкви, соборы) Мезени, Пинеги и Холмогор. Население: жилище, одежда, верования, семейные отношения. Сектантство. Тайбольская дорога. В тексте - песни, заговоры, свадебные причеты.

Шабунин Н. А. Северный край и его жизнь: Путевые заметки и впе чатления по сев. части Архангельской губ. СбОРЯС. 1908. Т. 84. № 1. С. 1-44. То же. Отд. отт. Спб., 1908.

Шабунин Н. Древние церкви по реке Мезени // Зодчий. 1906. №10 С.91; №11. С. 97-98

Антипин А. Певец угрюмого края // Север. 2007. 20 апреля.

Вехов Н.В. “Искренний, скромный, настойчивый деятель”. О ныне забытом художнике, путешественнике, исследователе Севера Николае Авенировиче Шабунине (1866-1907) // Московский журнал. Июль. 2015. №7. С. 52-73.

Кондаков Н.А. Николай Шабунин // Сборник Отделения русского языка и словесности императорской академии наук: Том LXXIV, №1.- Санкт-Петербург: Типография Типография императорской академии наук, 1908.

http://www.cultnord.ru/?act=showItem&id_item=156

1908 и 1909 гг.

Керцелли С.В. - ветеринарный врач. Экспедиция была организована Министерством внутренних дел. Привел характеристику оленеводства, географические и этнографические описания. Много внимания уделено характеристике промыслов и метеонаблюдениям.



Керцелли С.В.



Керцелли С.В.

A // aA ef[




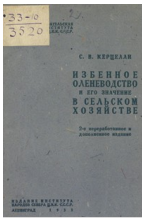



Керцелли С.В. 1909. Материалы для изучения оленеводства Большеземельской тундры // Архив ветеринарных наук. № 7.

Керцелли С.В. Архангельские тундры // Изв. АОИРС. 1910. Вып. 23. С. 1-3.

Керцелли С.В. О типе ружья, наиболее пригодного для северного промышленника // Изв. АОИРС. 1911. № 10. С. 777–782; № 11. С. 854–869.

Керцелли С.В. По Большеземельской тундре с кочевниками. Архангельск, 1911. 116 с.

Предварительный отчет по экспедиции, совершенной в 1911 году Архангельским ветеринарным инспектором С.В.Керцелли на острова Колгуев и Вайгач на средства, отпущенные Главным управлением землеустройства и земледелия // Памятная книжка Архангельской губернии на 1913 год. Архангельск, 1913. С. 208-233.

Рахманин Г.Е., Керцелли С.В. Спутник трудового охотника. М.-Л.: КОИЗ, 1925. 298 с.

Сообщение // Изв. АОИРС. 1910. Вып.14. С. 57.

Экспедиция для сибиреязвенных прививок в Архангельских тундрах // Изв. АОИРС. 1909. Вып. 6. С. 67.

Керцелли, С. В., Худадов, В. Оленеводство. Из серии «Б-ка сел. хоз-ва Сов. России». М.: Изд-во Нар. ком. зем. 1919.

Керцелли С.В. Материалы к изучению оленеводства // Тр. Северной научно-промысловой экспедиции. Пгр, 1921. Вып. 13. 20 с.

Керцелли, С. В. Избенное оленеводство и его значение в сельском хозяйстве. Л.: Изд-во Ин-та народов Севера ЦИК СССР, 1933.

Котов О.В. С.В.Керцелли - исследователь Ижемского оленеводства // Научные экспедиции и исследования Коми края: Тез. докл. Сыктывкар, 1993. Ч.1. С. 38-40.

Малкова Т.А. Из истории становления исследований по ветеринарии оленеводства Коми края в конце XIX – начале XX в. // Социально-культурные и этнодемографические вопросы истории коми. Сыктывкар, 2008. С. 70-74.

Малкова Т.А. Исследование тундрового хозяйства и районирование тундровых территорий на Европейском Севере в конце XIX – начале XX в. // Межнациональные отношения на Европейском Севере: история и современное состояние. Мат-лы конф. Сыктывкар, 2010. С. 99-104.

Соколов И.И. С.В.Керцелли (некролог) // Бюлл. Арктического института СССР. 1935. Вып. 3-4. С. 84-85.

Хатанзейский Н. Исследователь Ижемского оленеводства (С.В.Керцелли) // Новый Север. 2000. 5 декабря.

Хатанзейский, Н. Исследователь Ижемского оленеводства : [С.В.Керцелли] // Новый Север. 2006. 12 апреля.

1908-1911 гг.

И.Спасский – священник совершал служебные поездки по деревням Устьсысольского уезда. Описал местное население, его быт, традиции. Взаимоотношения с прихожанами. Ижемские зимницы. Зимние и летние поездки по Ижемскому волоку.

A // aA ef[

Спасский И. Мои воспоминания об Ижме // ПрВолЕВ, 1915, № 13, с. 345 - 348; № 14, с. 373 - 376; № 16, с. 433 - 441; № 17, с. 464 - 469; № 19, *с.* 516 - 519; № 20, с. 530 - 536; 1916, № 17, с. 341 - 345; № 18, с. 360 - 362,

1909 г.

Организовано *Вологодское общество изучения Северного края (ВОИСК).* Устав общества был зарегистрирован 11 апреля 1909 г. и почти полностью повторял Устав Архангельского общества русского Севера (АОИРС). Председателем общества был выбран А.Н.Неелов, товарищем председателя И.М.Шемигонов, секретарем А.А.Колычев.



Здание в котором размещалось ВОИСК

Колычев А.Я. О возникновении Вологодского общества изучения Северного края (страничка из прошлого). - "Северный край", кн. I. Вологда, 1922, с. 37-41.

Белов С. П. Из жизни Вологодского Общества изучения Северного края / Известия Вологодского общества изучения Северного края. 2000-летию Рождества Христова посвящается. Вып. VIII. Исследование и реставрация памятников культуры Русского Севера. Вологда 2000.

Быков Б.Б. Документы ВОИСК о материальной и духовной культуре, правосознании северного крестьянства (1917-1928 гг.) // Вклад северного крестьянства в развитие материальной и духовной культуры. Тез. докл. Вологда, 1980. С. 34-36.

Веселовский А.А. Еще о краеведении и насущных его нуждах // Вологодская жизнь. 1923. №59.

Веселовский А.А. На новых путях (О деятельности Общества в 1925 году) // Бюлл. Северо-Восточного областного бюро краеведения. Архангельск, 1926. С.17-20.

За пятнадцать лет (1909-1924 гг.) Краткий очерк деятельности Вологодского общества изучения Северного края. Вологда, 1924. С. 3-25.

Вологодское общество изучения Северного края в 1918, 1919, 1920 гг. // Северный край. Кн. I. Вологда, 1922. С. 41-49.

Дианова К. А. А. Ф. Шидловский и Вологодское общество изучения Северного края // Краеведческие чтения. Мат-лы 6 научной конференции 2012 г. Петрозаводск, 2012. С. 37-39.

Из жизни Вологодского общества изучения Северного края // Изв. ВОИСК. 1914. Вып. 1; 1915. Вып. 2; 1916. Вып. 3.

Ильинский Н.В. Отчеты о деятельности Тотемского отделения Вологодского общества изучения Северного края за 1915 г. Вологда, 1916; за 1916, Тотьма, 1917; за 1917, Тотьма, 1918.

Колычев Ал. О возникновении Вологодского общества изучения Северного края. (Страничка из прошлого) // Северный Край. 1922. Кн. 1. Январь–февраль. С. 38–39.

Коновалов Ф.Я. Вологодское общество изучения Северного края в 1920-е годы // Европейский Север в судьбе России: общее и особенное исторического процесса: материалы науч. конф. Вологда, 2005. С. 184–194.

A // aA ef[

Н-нъ А. Музей Вологодского общества изучения Северного края // Вологодский листок. 1914. № 794.

Обзор деятельности Вологодского общества изучения Северного края // Изв. ВОИСК. 1914. Вып.1. С. 3-6.

Отчет Вологодского Общества изучения Северного края за 1914 год. Вологда, 1915. 22 с.

Панов Л.С. Вологодское общество изучения Северного края в общественно-политической жизни Вологодской губернии (1909–1918 годы) // Европейский Север в судьбе России: общее и особенное исторического процесса: материалы науч. конф. Вологда, 2005. С. 176–184

Панов Л.С. Материалы общественного деятеля и краеведа В.Н. Трапезникова (1874–1937) в архивах Вологды и Перми // Историческое краеведение и архивы: материалы межрегион. конф. 18 марта 2004 г. Вологда, 2004. Вып. 11. С. 121–129.

Панов Л.С. Об издании путеводителя по Вологодской губернии: (материалы из истории Вологодского общества изучения Северного края 1915–1922 годов) // Русская культура нового столетия. Проблемы изучения, сохранения и использования историко-культурного наследия. Вологда, 2007. С. 240–248.

Силин В.И. Архангельское общество изучения Русского Севера (АОИРС) и Вологодское общество изучения Северного края // Очерки по истории географических исследований на территории Коми края. Сыктывкар, 1996. Ч.2. С. 60-65.

Снятков А.А. В.Н. Трапезников. «Наш край» (Вологда, 1918) // Материалы по изучению и использованию производительных сил Северного края. Вып. II. Вологда, 1921. С. 127–131.

Судакова Л.К. Роль ВОИСК в изучении Северного края // М.В.Ломоносов и значение его деятельности для развития просвещения. Тез. докл. Конф. Архангельск, 1986. С. 281-283.

Степановский И.К. Вологодский край. Страницы из истории североведения. Вологда, 1923. 84 с.

Тарутин А. Прошлое и настоящее Североведения и его очередные задачи // Север. Вологда, 1923. Кн. 3-4. С. 312-321.

Трапезников В.Н. Вологодское общество изучения Северного края и его музей как очаги родиноведения. Вологда, 1916.

Трапезников В.Н. Первобытное население севера России // Изв. ВОИСК. Вып. 3. С. 32–53.

Трапезников В.Н. По городам древнего Заволочья (из экскурсии летом 1915 г.) // Русский экскурсант. 1916. № 5. С. 16–22; № 6. С. 8–16; № 7. С. 11–19.

Трапезников В.Н. Наш край. Популярный очерк Вологодской губернии (опыт родиноведения). Вологда, 1918.

Труды Вологодского общества изучения Северного края. Ученый архив Вологодского Общества изучения Северного края и его научные ценности. Вологда, 1926; Рец.: Краеведение. 1927. № 1; Этнография. 1928. № 1. С. 147–148.

Журналы заседаний правления общества изучения северного края (12 апреля 1909 г. – 22 декабря 1917 г.) // Государственный архив Вологодской области (далее – ГАВО). Ф. 652. Оп. 1. Д. 3. Л. 1–4.

Переписка с различными учреждениями, обществами и отдельными лицами. Список членов Вологодского общества изучения северного края. Сведения к проекту Нижегородско-

A // aA ef[
Обской железной дороги (9 мая 1909 г. – 27 октября 1916 г.) // ГАВО. Ф. 652. Оп. 1. Д. 8. Л. 3.

Переписка с различными учреждениями, обществами и отдельными лицами. Список членов Вологодского общества изучения северного края. Сведения к проекту Нижегородско-Обской железной дороги (9 мая 1909 г. – 27 октября 1916 г.) // ГАВО. Ф. 652. Оп. 1. Д. 8. – Л. 6.

Отчеты о деятельности правления общества изучения Северного края (12 апреля 1909 г. – 12 марта 1917 г.) // ГАВО. Ф. 652. Оп. 1. Д. 5. Л. 4 об.

Переписка с различными учреждениями, обществами и отдельными лицами. Список членов Вологодского общества изучения северного края. Сведения к проекту Нижегородско-Обской железной дороги (9 мая 1909 г. – 27 октября 1916 г.) // ГАВО. Ф. 652. Оп. 1. Д. 8. Л. 88.

Журналы заседаний правления общества изучения северного края (12 апреля 1909 г. – 22 декабря 1917 г.) // ГАВО. Ф. 652. Оп. 1. Д. 3. Л. 45-46.

Переписка с различными учреждениями, обществами и отдельными лицами. Список членов Вологодского общества изучения северного края. Сведения к проекту Нижегородско-Обской железной дороги (9 мая 1909 г. – 27 октября 1916 г.) // ГАВО. Ф. 652. Оп. 1. Д. 8. Л. 100.

1909 г.

Для решения вопроса о возможности соединения рек Печоры и Оби посредством Илыча, Ляги, Сосьвы был командирован инженер *М.Д.Мочульский*.

Сообщение // Изв. АОИРС. 1909. Вып.9. С. 95.

Сообщение // Изв. АОИРС. 1910. Вып.18. С. 64.

1909 г.

С.И.Руденко. Экспедиция организована Этнографическим отделом Русского музея для сбора этнографического материала "у инородческого населения Нижней Оби: у остяков, северных вогулов и самоедов".

Руденко С.И. Инородцы Нижней Оби // Тр. Общества землеведения при Санкт-Петербургском ун-те. 1914. Т.3. С.28-40.

1909 г.

М.Сулима-Дмитриева побывала в *Большеземельской тундре* и в художественной форме описала свои впечатления.





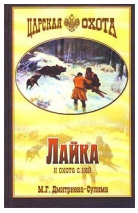

М.Сулима-Дмитриева

Сулима М. С Печоры. Итоги летнего сезона // С-Петербургские ведомости. 1910. №199.

Сулима М. О Приполярном Севере России // Окраины России. 1910. №47. С. 676-678.

A // aA ef[

Сулима-Дмитриева М. Поездка в Большеземельскую тундру (Очерк) // Дневник писателя. 1909. Ноябрь. С. 37-53. Другие ее очерки о поездке в Большеземельскую тундру и на низовья р. Печоры печатались в 1910 г. в журн. "Окраины России" и "Охотничий вестник".

Сивкова А. Диана северных лесов // Дым Отечества. 2009 год. Сыктывкар, 2013. С. 34-38. Фото. То-же: Дым Отечества / Республика. 2009. 25 июля.

http://karelka-laika.ru/forum/thread/83

http://bighunting.ru/archives/2822

1909 г.

В.Янчевецкий совершил путешествие по *р.Усе* на пароходе. В своей работе художественно описал природные богатства р.Усы.



В.Г.Янчевецкий

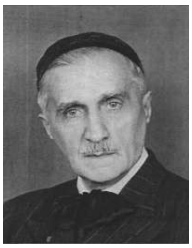

В.Г.Янчевецкий

В северной тундре // Архангельские губернские ведомости. 1909. 26 ноября; то-же НА РК - Ф.340. Ед.хр.102. С. 5-10.

Разгон Л.В. Ян. Критико-биографический очерк. М., 1969.

Русские советские писатели-прозаики. Биобиблиографич. указатель, т. 6, ч. 2. М., 1969.

Янчевецкий М.В. В. Ян и Средняя Азия // В. Ян. Огни на курганах: Повести, рассказы. М.: Советский писатель, 1985. С. 677-702.

Оскоцкий Валентин Дмитриевич. Вехи судьбы, рубежи творчества: О творчестве Василия Яна (В. Г. Янчевецкого) // Клио, 2000

Янчевецкий Михаил Васильевич. В. Ян о своем отце - "последнем гомериде": к 125-летию со дня рождения В. Яна (В. Г. Янчевецкого) и 154-летию со дня рождения его отца Г.А. Янчевецкого). Клио, 2000.

Володкович А. "Трое Ивановых - три судьбы (Красные авторы на страницах белых газет Сибири и Дальнего Востока)" // Материалы третьей научной конференции преподавателей и студентов 14-15 марта 2002 г Наука. Университет 2002. Новосибирск, Новый сибирский университет, 2002. С. 96-99.

1909 г.

О.О.Баклунд возглавлял комплексную экспедицию на *Полярный Урал,* снаряженную бр. Кузнецовыми. Проведена топографическая съемка Полярного Урала и увязана с данными Э.К.Гофмана (определено 11 астрономических пунктов) , а также различные географические, ботанические, зоологические и другие работы.

A // aA ef[

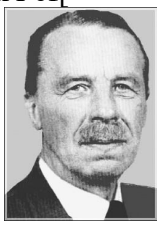



О.О.Баклунд

Аветисов Г.П. Имена на карте Российской Арктики. СПб.: Наука, 2003.

Аветисов Г.П. Арктический мемориал. СПб.: Наука, 2006.

Аветисов Г,П, Имена на карте Арктики. СПб.: ВНИИОкеанология, 2009.

Архипова Н.П., Ястребов Е.В. На оленях к Полярному Уралу и Карскому морю (Северо-Уральская экспедиция Академии наук и Русского географического общества) // Как были открыты Уральские горы (Очерки по истории открытия и изучения природы Урала). Свердловск, 1990. С. 146-149 с.

Баклунд О.О. Исследования Полярного Урала // Журнал Министерства путей сообщения. 1910. Кн. 2. С. 164-165.

Баклунд О.О. Экспедиция бр. Кузнецовых на Полярный Урал летом 1909 г. // Изв. РГО. 1910. Т. 46. Вып. 1-5. С. 35-51.

Баклунд О.О. Общий обзор деятельности экспедиции бр. Кузнецовых на Полярный Урал летом 1909 г. // Зап. Академии наук по физико-ма¬тематическому отделению. 1911. Т. 28. Вып. 1. С. 1-124.; Вып. 2.

Баклунд О.О. Горные породы Полярного Урала и их взаимные отношения // Зап. Академии наук по физико-математическому отделению. 1912. Т. 28. Вып. 3.

Баклунд Хельге Гётрик (Биогр. очерк) // Биографический словарь деятелей естествознания и техники. Т.1. М., 1953. С. 41.

Горчаковский П.Л В.Н.Сукачев и его ботанические исследование на Урале (к 85-летию со дня рождения). // Записки Свердловского отделения Всесоюзного ботанического общества. 1966. Вып.4. С. 201-205.

Горчаковский П.Л. Уральский след академика В.Н. Сукачева // Изв. УрГУ. 2003. № 27.

Данные об экспедиции братьев Кузнецовых (сообщение) // Изв. АОИРС. 1910. Вып. 5. С. 27-28.

Папилова Л. Аллея имени академика Сукачева (В.Н.Сукачев) // Дым Отечества. 2006-2007 годы. Сыктывкар, 2011. С. 651-652. То-же: Дым Отечества / Республика. 2007. 20 января.

Сочава В.Б. В.Н.Сочава // Природа. 1946. №10. С. 84-88.

Сочава В.Б. В.В.Докучаев и русская геоботаника (К 100-летию со дня рождения) // Советская ботаника. 1946. Т.14. №2. С. 73-78.

Сочава В.Б. Творческий путь В.Н.Сукачева и его роль в развитии геоботаники и ландшафтоведения // Известия ВГО. 1955. Т.85. Вып.5. С. 485-492.

Сочава В.Б. Выдающийся русский ботаник, географ и путешественник В.Л.Комаров (1869-1945) // Ботанический журнал. 1956. Т. 41. №1. С. 121-127.

A // aA ef[

Сочава В.Б. Работы В.Л.Комарова по ботанической географии Дальнего Востока и сопредельных территорий // Комаровские чтения. 1957. Вып.10. С. 57-69.

Сочава В.Б. Деятельность В.Н.Сукачева в научных обществах // Труды Института леса АН СССР. 1958. Вып.37. С. 17-22.

Сочава В.Б. Памяти Владимира Николаевича Сукачева // Известия ВГО. 1967. Т.99. Вып.4. С. 265-269.

Экспедиция на Северный Урал: [Проектируется научная экспедиция на Северный Урал на средства Н.Г. и Г.Г. Кузнецовых] // Сиб. торг. газета. 1909. 14 янв.

Экспедиция на Урал: [Экспедиция на средства братьев Кузнецовых. Общие сведения о поездке] // Сиб. торг. газета. 1909. 18 сент.

Экспедиция бр. Н.Г. и Г.Г. Кузнецовых на Северный Урал // Землеведение. 1909. Кн. 4. С. 70-74.

1909 г.

По инициативе Архангельского губернатора *И.В.Сосновского* на *Новую Землю* была послана экспедиция под рководством А.В.Русанова, вызванная главным образом слухами о существовании там постоянных самовольных поселений норвежцев. В 1909 г. И.В.Сосновский вместе с с тремя членами Губернского Совещания: исп. об. Губернского агронома И.И. Тулубьевым, Архангельским городским головою и членом распорядительного комитета Я.И. Лейцингером и лесным ревизором Э.Э. Мицкевичем (бывшим Печорским ревизором). «Названным лицам удалось подняться на пароходе на 300 верст по течению р. Уссы и ознакомиться с общим характером данной местности и с хозяйственным бытом расположенных здесь поселков».







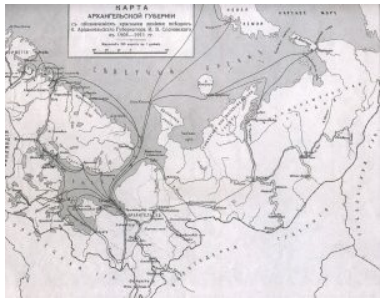

И.В.Сосновский И.В.Сосновский

Сосновский // Архангельск. 1907. № 258. 30 ноября. С. 4.

Сосновский И.В. О мерах развития колонизации Мурмана. Архангельск, 1910.

Сосновский Иван Васильевич // Архангельск, 1917. № 15. 19 января. С. 2.

Докладная записка Архангельского губернатора, камергера Высочайшего двора И.Сосновского «О введении в Архангельской губернии земских учреждений». Архангельск, 1910.

Беляев Д.П. К вопросу о колонизации Новой Земли в конце 19-первой трети XX века (в свете русско-норвежских отношений) // Ученые записки МГПУ. Исторические науки. Вып.5. Мурманск, 2005. С. 157-164.

Бибиков С.Д. Архангельская губерния, ее богатства и нужды. Архангельск, 1912.

Быков А.А. За полярным кругом // Изв. АОИРС. 1910. Вып.16. С. 29-45; Вып.18. С. 23-33; Вып. 19. С. 18-28; Вып. 20. С. 36-48; Вып. 22. С. 47-61.

Вехов Н. Подробнее об архангельском губернаторе А. П. Энгельгардте // Московский журнал. 2003. № 5. С. 2-8; Там-же, 2006. №6.

Журнал заседаний от 9 марта 1910 года // Изв. РГО. 1910. Т. 46. Вып. 8-10. С. 30.

A // aA ef[

Лезликова:Н.В. Экспедиции по изучению Архангельской губернии в начале XX века // Геолого-археологические исследования в Тимано-Североуральском регионе. Сыктывкар: Геопринт, 2013. Т.16. С.5-8.

Материалы по вопросу об исследовании колонизационной пригодности Печорского уезда. Архангельск, 1910. 133 с.

Садовский Б.И. Русская колонизация Новой Земли // Материалы по исследованию Новой Земли. СПб., 1910. Вып.1. С. 91-110.

Садовский Б.И. Очерк колонизации Новой Земли за 1910 год // Известия АОИРС. 1912. Вып.1. С. 17-26; Вып.2. С. 65-73; Вып.3. С. 117-125; Вып.4. С. 171-174.

Сообщение о выступлении В.А.Русанова // Изв. АОИРС. 1910. Вып. 20. С. 63.

Сорокажердьев В. Бибиков Сергей дмитриевич (Архангельский губернатор) // Вечерний мурманск. 2004. 28 февраля.

Тулубьев И.И. О колонизации Печорского уезда: Записка исп. об. Архангельского Губернского Агронома И.И. Тулубьева. Архангельск: Губернская типография,1910. 65с.

Экспедиция В.А.Русанова на Новую Землю // Изв. АОИРС. 1910. Вып. 19. С. 9394.

Сосновский В.И. (отец?) // Альманах современных русских государственных деятелей // СПб, 1897.

1909 г.

В верховьях Вычегды и на Печоре проводил этнодемографические работы Л.В.Корвин-Пиотровский. Эти исследования были проведены как продолжение исследований А.Н.-Хвостова.

Труды экспедиции 1909 г. земского начальника Корвин-Круковского Л.В. по обследованию 5-го участка Усть-Сысольского уезда Вологодской губернии и по предварительному исследованию вопроса о возможности соединения водным, через Урал путем бассейнов Оби и Печоры. СПб., 1910.

Титков О.Н. Этнодемографическое свообразие населенных пунктов верхней Вычегды и верхней Печоры по материалам экспедиции Л.В.Корвин-Пиотровского // Историческая демография. Москва-Сыктывкар, 2008. №2. С. 44-49.

Титков О. Н. Материалы экспедиции 1909 г. земского начальника Л. В. Корвин-Пиотровского как источник по исследованию нравственных аспектов повседневной жизни крестьянства Печорского края // Известия Общества изучения Коми края. Сыктывкар, 2007. С. 17-24;

1909 г.

В Печорском уезде проводил подворно-экономические исследования *Н.Н.Мамадышский.*

Мамадышский, Н. Н. Уссинский край : Подворно-экон. исслед. поселений р. Уссы Печор. уезда в 1909 г. Архангельск: Губ. тип. 1910. 73 с.

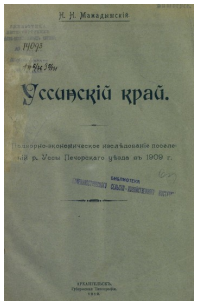

A // aA ef[

1909 г.

На Ухту путешествовал писатель А.С.Панкратов. С своей книге привел очень много данных по истории освоения Ухтинских промыслов в начале XX века.

Панкратов А.С. Миллионы в земле. Поездка на р.Ухту. М.: Изд. Валентин Португалов, 1914. 128 с.

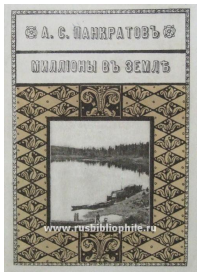

1909 - 1910 гг.

Замятин А.Н. - горный инженер. Проводил геологические исследования на *Ухте,* им составлена геологическая карта нефтяных месторождений. Кроме того, Замятин впоследствии составил сводку о полезных ископаемых края.



А.Н. Замятин



И.М.Губкин

Замятин А.Н. Обьяснительная записка к карте нефтеносного Ухтинского района с его геологическим разрезом // Изв. Геолкома. 1910. Т.29. Вып.1. С. 6-10.

Замятин А.Н., Яковлев Н.Н. О результатах исследований в Южном Тимане // Изв. Геолкома. 1910. Т.29. Вып.2. С. 158-162

Замятин А.Н. Lamellibranchiata доманикового горизонта Южного Тимана. СПб.: тип. М.М. Стасюлевича, 1911. 33 с. : ил. (Тр. Геол. ком. Нов.сер. Вып. 67).

Замятин А.Н. Ухтинский нефтеносный район: Предварительный отчет // Изв. Геолкома. 1911. Т. 30. Вып. 6. С. 505-582.

Замятин, А. Н. Ухтинский нефтеносный район (С 1 картой). Санкт-Петербург, 1911. 584 с.

Нечаев А.В., Замятин А.Н. Геологические исследования северной части Самарской губернии. СПб.: Геол. ком., 1913. IV. 208 с. (Тр. Геол. ком. Нов. сер. Вып. 84).

Замятин А.Н. О глубине залегания нефтеносных пород на некоторых участках Ухтинского района // Изв. геолкома. 1914. Т. 33. Вып. 5. С. 146-149.

Замятин А.Н. О заложении разведочных на нефть скважин на берегу р.Чути в Ухтинском нефтеносном районе // Изв. Геолкома. 1914. Т. 33. Вып. 5. С. 146-149.

Замятин А. Н. По Уральской области. Спб.: Изд. Воронова, 1914. 88 с. 32 рис., карта. (Лето 1912 и 1913. Путевые заметки. Весенняя ярмарка в Темире. Поездка из Темира по до-

A // aA ef[
линам рек Темира и Эмбы. Экскурсия на реку Терсекан. Поездка по землям Уральского Казачьего войска. Сведения о населенных пунктах. Кочевые киргизы: быт, занятия).

Замятин А.Н., Василевский П.М. Отчет о геологическом исследовании фосфоритов в северной части Темирского уезда Уральской области в 1914 году // Отчет по геологическому исследованию фосфоритовых залежей / Под ред. Я. Самойлова. М., 1915. С. 333-372 : Прил.: Карта геологического исследования фосфоритов в северной части Темирского уезда Уральской области. Масштаб 1:420 000. (Комиссии Моск. с.-х. ин-та по исследованию фосфоритов: Сер. 1. Т. 7. 1915. С. 333-372.

Замятин А.Н. Очерк полезных ископаемых Севера Европейской России и Урала // Поверхность и недра. 1916. Вып. 6, 7, 9. Отд. изд. Пг.: тип. «Сев. печ.», 1916. 40 с.

Замятин А.Н. Пермские медистые песчаники // Материалы Комиссии по изуч. естеств. производит. сил России: Т. 4. Полезные ископаемые. Вып.7: Медь. Пг.: КЕПС, 1917. С. 40-45.

Замятин А.Н. Ответ об ухтинских нефтяных месторождениях // Изв. Геолкома. 1918. Т. 37. Вып. 2. С. 28-32.

Замятин А.Н. Ухтинская нефть (Печорская, Тиманская) // Естественно-производительные силы России. 1919. Т. 4. Вып. 22.

Замятин А.Н. Приволжский район. Самарское, Сюкеевское и Стерлитамакское месторождения // Материалы Комиссии по изуч. естеств. производит. сил России: Т. 4. Полезные ископаемые: Вып. 22. Нефть и озокерит. Пг.: КЕПС, 1919. С.144-148.

Замятин А.Н. Ухтинская нефть (Печорская, Тиманская) // Материалы Комиссии по изуч. естеств. производит. сил России: Т. 4. Полезные ископаемые: Вып. 22. Нефть и озокерит. Пг.: КЕПС, 1919. С. 148-152.

Замятин Александр Николаевич: Некролог. (Приложен список трудов) // Изв. Геолкома. 1919. Т. 38. Вып. 4-7. С. 377-383.

Ветераны: из истории развития нефтяной и газовой промышленности. М., 2010. Вып. 23.

История становления и развития нефтегазового комплекса Коми края (к истории освоения нефти европейского севера-востока России). Ухта, 2004.

Тихонович Н., Замятин А. Нефтеносный район Уральской области // Изв. Геол. ком. 1912. Т. 31. № 9. С. 547-589.

Миронов С.И. Александр Николаевич Замятин: [Некролог] // Изв. Геол. ком. 1919. Т. 38. № 4/7. С. 377-383.

Предыстория промышленного освоения Тимано-Печоры. IX век – 1917 год // Большая нефть Тимано-Печоры. Сыктывкар, 2009.

Список лиц, окончивших курс в Горном Институте с 1773–1923 гг. // Горный жур-нал. 1923. № 11.

Холопова Л.А. Книги горного инженера А.Н. Замятина из коллекции фонда редкой книги Национальной библиотеки Республики Коми (краеведческий аспект) // География Республики Коми: прошлое, настоящее, будущее. Материалы III Республиканской научно-практической конференции 10 -11 декабря 2015 г. г. Сыктывкар. Сыктывкар: Коми РО РГО, 2016. (Электронное издание). С. 153-158.

Юрченко, В.В. История освоения и изучения Печорского края (с древнейших времён до 1928 года). Учеб. пособие. Ухта: УГТУ, 2008. 124 с.

1909-1910 гг.

A // aA ef[

Работала изыскательская партия под руководством *Б.А.Перлова*. Экспедиция состояла из 4 рекогносцировочных партий под руководством техников: Павлова, Крысенко, Старкова-Думченко, Огаркова.

Железнодорожные пути // Изв. АОИРС. 1910. Вып.8. С. 45-46.

1909-1913 гг.

В.И.Стукачев проводил исследования на *Ухтинских* промыслах. Возглавлял экспедицию Горного департамента. Все скважины дали приток нефти, а одна - и газ.





В.И.Стукачев

Сообщение о месте и условиях работ В.И.Стукачева // Изв. АОИРС. 1910. Вып. 18. С. 67.

Сообщение в Изв. АОИРС. 1910. Вып. 13. С. 63-64.

Стукачев В.И. Ухтинский нефтеносный район // Горный журнал. 1914. Т. 3. Кн.9. С. 205-244.

Стукачев В.И. Ухтинский нефтеносный район. Казенные разведочные работы 1911 - 1913 годов. Пгр., 1915. 34 с.

Стукачев В.И. Письмо в ВСНХ / Центральный гос. архив Октябрьской революции, 1918. - Ф. 6880. Оп.1. Д.5. Л.348.

Историко-культурный атлас г. Ухты: научно-популярная литература / ред.-сост. И. Д. Воронцова. Ухта, 2009. 507 с.

http://atlas.ukhta-lib.ru

1911 и 1913 гг.

Венгерский доктор *Д.Фокош-Фукс* посетил *г.Усть-Сысольск*. В планы экспедиции входили поездки на Мезень и Вашку.



Д.Фокош-Фукс



Игушев Е.А.



Цыпанов Е.А.

Фокош-Фукс Д. Комияслон ловзьом (Возрождение коми: Печатается с сокр.) / Послесл. Г.Торлопова // Войвыв кодзув. 1999. №2. С. 70-73.

Венгерские ученые и пермская филология: Сб. статей. Устинов, 1987. 192 с. (о Фокош-Фуксе см. с. 100-128).

Игушев Е.А. Фокош-Фукс - историк коми языка // Вопросы удмурского языкознания. Устинов, 1986. С. 11-13.

Игушев Е.А. Давид Рафаэль Фокош-Фукс как исследователь коми языка // Венгерские ученые и пермская филология: Сб. ст. Устинов, 1987. С. 105-108

A // aA ef[

Игушев Е. «Зэв важон тэ Комиын волін…» (Очень давно ты был в Коми…) (о Д.Р.Фокош-Фуксе) // Коми му. 1997. 20 сентября.

Известия АОИРС. 1910. Вып.13. С. 71.

Лыткин В.И. Ученойлон юбилей (Юбилей ученого: К 75-летию венгерского ученого Фокоша-Фукса) // Войвыв кодзув. 1959. Вып.11. С. 61.

Лыткин В.И. Давид Фокош-Фукс: (К 75-летию со дня рождения) // Красное знамя. 1959. 29 декабря.

Лыткин В.И. Д.Р.Фокош-Фукс (К 75 летию со дня рождения) // Вопросы финно-угорского языкознания. М.-Л., 1962. С. 270-274.

Лыткин В.И. Близкий друг удмуртов: (К 80-летию Фокоша-Фукса) // Молот. 1964. Вып.12. С.61.

Лыткин В.И. Фокош-Фукслы 80 арос (Фокошу-Фуксу - 80 лет) // Войвыв кодзув. 1964. Вып.12. С. 52-54.

Плосков И. Венгрияса ученой - коми культура туялысь... // Коми му. 1994. 6 октября.

Плосков И. Гижліс, озыр по коми кывйыд (Писал, что богат коми язык. О Д.Фокош-Фуксе) // Коми му. 1997. 8 июля.

Плосков И. Выло донъяліс коми кыв (Высоко ценил коми язык. Д.Фокош-Фукс) // Йолога. 2000. №30.

Рочев Ю.Г. Коми фольклор и Д.Р.Фокош-Фукс // Венгерские ученые и пермская филология: Сб. ст. Устинов, 1987. С. 126-128.

Туркин А.И. Венгерский ученой-лингвист Давид Фокош-Фукс // Войвыв Кодзув. 1961. №12.

Туркин А.И. Тодчана финно-угровед Фокош-Фукс (Известный финно-угровед Фокош-Фукс. К 85-летию со дня рождения) // Войвыв кодзув. 1969. Вып. 12. С. 50-51.

Туркин А.И. Давид Фокош-Фукс как исследователь пермских языков // Советское финно-угроведение. 1974. Т.X. №4.

Туркин А. Комияслы ыджыд друг (Большой друг коми) // Войвыв кодзув. 1974. Вып. 12. С. 60-61.

Туркин А. Давид Р. Фокош-Фукс // Советское финно-угроведение. 1978. Т.10. Вып. 4. С. 293-296.

Туркин А. Пыр велодліс коми кыв (Изучал коми язык) // Югыд туй. 1984. 20 декабря.

Туркин А.Н. Фокош Фукс да коми филология // Войвыв кодзув. 1984. Вып.12. С. 35-38.

Чернышева В.Я. Русские и зарубежные журналы начала XX века о путешествии Б.Мукачи и Д.Фокоша-Фукса к финно-угорским народам России // Венгерские ученые и пермская филология. Ижевск, 1987. С. 109-117.

Исследователь Коми края доктор филологических наук А.И.Туркин (1936-1996): Каталог личного фонда. Вып.1. Сыктывкар, 1997. 58 с. (В фонде есть фотографии Р.Фокош-Фукса).

Fokos-Fuchs D.R. Volksdichtung der Komi (Syrjanen). Budapest, 1951.

Fokos-Fuchs D.R. Syrjänische Wörterbuch. Budapest, 1959.

Fuchs D.R. Beitrage zur Kenntnis des Volksglaubens der Syrjanen // Finnisch-ugrische Forschungen. Helsingfors, 1924. B. 16. H. 2-3.

1910 г.

И.Прудков проводил исследования в верховьях *р. Печоры*, на водоразделе р.р. Печора и Вишеры, на восточном склоне Северного Урала.

A // aA ef[

Прудков И. Северный Урал и его будущее (Путевые заметки) // Изв. РГО. 1918. Т. 54. Вып.1. С.132-151.

1910 г.

Чердынское земство возбудило ходатайство о постройке на казенный счет железной дороги от станции Усольская до села Троицкого на Печоре с ответвлением на *Ухту*.

Андерсон Э.П. Чердынские купцы на Печоре // На Западном Урале. Пермь, 1964. Вып.4. С. 82-98.

Докладная записка о проведении Камско-Печорской железной дороги председателю Совета министров от представителей Чердынского земства. СПб., 1910. 17 с.

Чермак Л. Записка об экономическом положении Камско-Печорской железной дороги. СПб., 1912.

Павел Распопов. Забытая история Камско-Печорской железной дороги // http://uraloved.ru/istoriya/kamsko-pechorskaya-zheleznaya-doroga

1910 г.

Г.А.Рогалевич - инженер МПС, В.Н.Мамонтов. - геолог от Геолкома, Л.К.Чермак - статистик. Проводили работы по изысканию железнодорожного пути *с Ухты на Чердынь*. Работы проводились на средства Чердынского и Соликамского земств.

Железнодорожные пути // Известия АОИРС. 1911. Вып.15. С. 243-251.

Мамонтов В.Н. Геологические исследования и полезные ископаемые в районе Ухта-Печоро-Камской железной дороги / Изд. изыскания Ухта - Печоро - Камской железной дороги. СПб., 1911.

1910 г.

Открыта *Печорская ветеринарно-бактериологическая станция.*

Бэм. Печорская вет.-бакт. Станция // Архангельск. 1911. Вып. 204.

Сообщение // Изв. АОИРС. 1912. Вып.1. С. 38.

Керцелли С.В. Материалы к изучению оленеводства // Тр. Северной Научно-промысловой экспедиции. Пгр, 1921. Вып.13. 20 с.

Малкова Т.А. Из истории становления исследований по ветеринарии оленеводства Коми края в конце Х1Х -30-е гг. ХХ в. // Социально-культурные и этнодемографические вопросы истории Коми. Сыктывкар, 1997. С. 75-85.

Малкова Т.А. Научные исследования территории Республики Коми в первой половине ХХ века. Сыктывкар, 2008. 180 с.

Малкова Т.А. К вопросу об открытии и деятельности Печерской ветеринарно-бактериологической лаборатории в с.Усть-Цильма Архангельской губернии // Горочные чтения: мат-лы конф. Сыктывкар, 2013. С. 34-37.

Хатанзейский Н.К. Земля Ижемская. Сыктывкар, 1996. С. 66-73.

1910 г.

Группа энтузиастов по инициативе учителя *А.А.Цембера* на общем собрании решила организовать в Усть-Сысольске отделение Архангельского общества изучения Русского Севера (эта организация к 1911 году насчитывала 700 членов, в числе которых были несколько усть-сысольцев). В 1911 году при обществе был организован *краеведческий музей* (впоследствии Коми национальный музей – НМ РК).

A // aA ef[





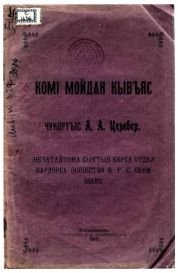

А.А.Цембер А.А.Цембер

Цембер А.А. Русско-зырянский словарь. Усть-Сысольск, 1910. 68 с.

Цембер А.А. Коми мойдан кывъяс [Коми сказки. На коми языке]. Усть-Сысольск, 1913.

Цембер А.А. Коми мойдан да сьыланкывъяс [Коми сказки и песни. На коми языке]. Усть-Сысольск, 1914.

Цемебр А.А. По поводу статьи «Морта»: родственны ли зыряне японцам // Известия АОИРС. 1915. №1-2. С. 685-686.

Цембер А.А. Дневник / Ред. Л.П.Рощевская Сыктывкар, 1997. 189 с.

Цембер А.А. От комиссии по собиранию и созданию зырянской литературы для школы и народа // Изв. Яренского уездного Совета крестьянских депутатов. 1918. № 56.

Цембер А.А. Злой враг народа Коми // Удж. Усть-Сысольск, 1921. 9 февраля.

Цембер А.А. Народное образование у зырян // Жизнь национальностей. 1919. № 36–37.

Цембер А.А. 1917 год в Усть-Сысольске // Изв. Коми ОК РКП(б). 1923. № 7–8. С. 49–54; № 9. С. 60–65.

Цембер А.А. К материалам по истории революции в Коми крае. Усть-Сысольск в 1918 г. // Коми му. 1924. № 1–2. С. 79–85; № 4–6. С. 102–106; № 7–10. С. 87–92; 1925. № 2. С. 31–35; № 12. С. 30–36.

Цембер А.А. Некоторые документы из жизни города Яренска в революционные годы // Коми му. 1926. № 9. С. 28–33; № 12. С. 22–25; 1927. № 9. С. 25; 1928. № 1. С. 31–36; № 3. С. 39–43; № 6. С. 39–41

Цембер А.А. Десять лет тому назад. Февральская революция в Усть-Сысольске // Коми му. 1927. № 10–11. С. 55–58.

Цембер А.А. Две корреспонденции из г. Усть-Сысольска в 1838 г. // Коми му. 1926. № 12. С. 29–30.

Цембер А.А. Разбойное дело 1777 г. // Коми му. 1927. № 6–7. С. 93–95.

Цембер А.А. Алименты в 17 столетии в зырянском крае // Коми му. 1927. № 6–7. С. 45.

Цембер А.А. К истории основания Сереговского солеваренного завода // Зап. ОИКК. 1929. Вып. 2. С. 48–50.

Цембер А.А. Путешествие академика Лепехина в 1771–1772 гг. // Коми му. 1927. № 4–5. С. 54–57.

Итоги конференции коми литературных работников // Югыд туй. 1926. № 179.

А.А.Цембер (1874-1957 гг.) Центральный государственный архив Республики Коми: путеводитель. Сыктывкар, 1992. С. 269.

Андрей Андреевич Цембер // Исследователи Коми края: рек. Указ. Лит. Сыктывкар, 1981. С. 76-77.

Андрей Андреевич Цембер // Культурное строительство в Коми АССР. 1918-1937. Сыктывкар, 1979. С. 240.

Беляев Г. Плохой хороший человек. Андрей Андреевич Цембер: портрет без прикрас // Молодежь Севера. 1996. 14 декабря.

A // aA ef[

Беляев Г. «А вдруг менам письмо коляс уна во кежло…» // Коми му. 1996. 18, 27 июля; 1,6,8,10,13,15 августа. Пер. загл.: «А вдруг мое письмо сохранится на долгие года…».

Беляев Г. Корсьысян туйсо индіс батьыс // Коми му. 1997. 31 мая. Пер.загл.: Дорогу исканий указал отец.

Букина И. Котыртліс медводза архив // Йолога. 1998. №20(Май). Пер. загл.: Основатель первого архива.

Веселовские А. и А. А.А.Цембер // Вологжане – краеведы. Вологда, 1923. С. 164.

Ветеран коми краеведения // Они любили край родной / Отв. Ред И.Л.Жеребцов. Сыктывкар, 1993. Гл.11. С. 255-268.

Дмитриков М. Коми мулысь история тодмалысь // Югыд туй. 1978. 22 июня. Пер. загл.: Исследователь коми края.

Зинченко Н. Травы земли родной (О первых основателях ботанической коллекции музея) // Красное знамя. 1989. 22 августа.

«Идет шуга …» (Историк А.Цембер) // Республика. 1999. 6 марта.

Костромина И. Коми культура восна тождысьысь (К 100-летию со дня рождения А.А.-Цембера) // Югыд туй. 1974. 12 декабря.

Краева Н.В. Вклад А.А.Цембера в формирование книжных коллекций Национального музея Республики Коми // Мезеи и краеведение. Сыктывкар, 2010. Вып.7. С. 15-20.

Куратов П., Зыкин В. Коми краевед да историк // Югыд туй. 1964. 24 марта.

Макеева Е.А., Панчишина Н.Ф. Весь многолетний труд. Из дневников А.А. Цембера (1932–1936 гг.) // Родники Пармы. Сыктывкар, 1990. Вып. 2. С. 87–95.

Малыхина А. Прожил недаром // Вечерний Сыктывкар. 1997. 21 марта.

Микушев А. "Дело о брошюрах А.Цембера" // Красное знамя. 1984. 28 ноября.

Панчишина Н. Дневники А.А.Цембера // Вечерний Сыктывкар. 1992. 14 апреля.

Паршуков В. Летописец // Красное знамя. 1981. 3 ноября.

Паршуков В. Основатель музея // Вестник культуры Коми ССР. 1991. Вып.3. С. 10-13. В этом выпуске журнала много статей о работе музея. Есть фото.

Паршуков В. Дар академика (А.Г.Бетехтин, А.П.Карпинский, В.Н.Образцов) // Дым Отечества. 1996-1997 годы. Сыктывкар, 2006. С. 194-196. Фото. То-же: Дым Отечества / Республика. 1996. 26 октября.

Паршуков В. "Гребень деревянный за 5 копеек" // Дым Отечества. 1996-1997 годы. Сыктывкар, 2006. С. 207-209. То-же: Дым Отечества / Республика. 1997. 11 сентября (октября).

Паршуков В. Мудзлун эз тодлы // Войвыв кодзув. 1998. №5. С. 75-78. Пер. загл.: Не знал усталости.

Плосков И. Собирал ... коми сказки // Парма. 1994. Вып. 3-4. С. 95-96.

Плосков И. Дона волома налы коми кыв (Дорог им был коми язык: О книге А.А.Цембера по коми фольклору) // Коми му. 1994. 25 июня.

Плосков И. В поисках знатоков зырянского языка... // Вестник культуры Республики Коми. 1994. Вып. 2. С. 15-20.

Плосков И. Цембер гижо Лебедевлы (Цембер пишет Лебедеву; переписка ученого и писателя) // Коми му. 1994. 11 июня.

Плосков И. Чукортіс коми мойдъяс // Вперед. Айкино, 1994. 29 сентября. Пер.загл.: Собирал коми сказки.

Плосков И. Пуктіс подув и музейлы (Поставил начало и музею) // Коми му. 1994. 9 августа.

A // aA ef[

Плосов И.А. В поисках знатоков зырянского языка (К истории создания фольклорных сборников А.А.Цембера) // Живая старина. 2010. №2. С. 55-58.

Попова Р.Л. Короткая жизнь Андрея Цембера-младшего (1901-1929 гг.) // Общественность и архивы: Проблемы и пути сотрудничества: научно-практическая конференция 23 октября 1997 г.: тезисы докладов. Сыктывкар, 1997. С. 25-26.

Попова Р.Л. Дело красного партизана А.А. Цембера-младшего // Краеведение в Республике Коми: история, современность, перспективы: материалы республиканской краеведческой конференции (Сыктывкар, 13-14 мая 2004 г.). Сыктывкар, 2004. С. 125-129.

Рапопорт Ю.М. «Жизнь такая трудная…» // Республика. 1988. 9 июля. Рец. на кн. : Дневник А.Цембера / Подг. Л.П.Рощевской. Сыктывкар, 1997. 189 с.

Рогачев М.Б., Цой А.И. Усть-Сысольск. Страницы истории. Сыктывкар, 1989. 160 с.

Рощевская Л.П. Коми библиофил А.А.Цембер // Петряевские чтения-88. Киров, 1988. С. 28-29.

Рощевская Л. Книги Андрея Цембера // Уральский библиофил. Челябинск, 1989. С. 175-188.

Рощевская Л.П. Исторические взгляды А.А.Цембера // Проблемы изучения и преподавания историографии истории СССР в высшей школе: Межвуз. сб. научн. тр. Сыктывкар, 1989. С. 49-57.

Рощевская Л.П. Остались книги, архивы... // Красное знамя. 1989. 11 апреля.

Рощевская Л.П. Андрей Цембер // Республика. Сыктывкар, 1999. 6 марта.

Рощевская Л.П. Спасать историю для краеведа Андрея Цембера стало смыслом жизни // Дым Отечества. 2012 год. Сыктывкар, 2017. С. 110-113. Фото. То-же: Дым Отечества / Республика. 2012. 28 января.

Сивкова А. А дом живет ... // Молодежь Севера. 1989. 22 октября.

Сава В.А. Хранитель древностей (Сергей Александрович Попов – диретор музея) // Дым Отечества. 2010 год. Сыктывкар, 2014. С. 87-90. Фото. То-же: Дым отечества / Республика. 2010. 30 октября.

Сова В.А. Иконографические материалы А.А.Цембера и его окружения в Национальном музее Республики Коми и музеях Финляндии // Мезеи и краеведение. Сыктывкар, 2010. Вып.7. С. 3-15.

Сова В.А. Дом Цембера // Дым Отечества. Историко-краеведческое издание. 2015. №1. С. 10-102.

Соина Т.В., Бондаренко О.Е. А.А.Цембер - исследователь Коми края // Тез. докладов Первой Коми республиканской конференции по историческому краеведению. Сыктывкар, 1988. С. 4-6.

Старцев У. А.А.Цембер 60 арос // Ворлэдзысь. Сыктывкар, 1934. 23 марта.

Таскаев М.В. Некоторые факты из биографии А.А.Цембера // Это нашей истории сроки: Матер. 1-й городской конференции по ист. краеведению. Сыктывкар, 1990. С. 35-40.

Таскаев М.В. Зэв аслысполос морт (Очень своеобразный человек) // Коми му. 1994. 16 августа.

Таскаев М.В. Цембер Андрей Андреевич // Республика Коми: Энциклопедия. Т.3. Сыктывкар, 2000. С. 271.

Таскаев М.В. Ветеран коми краеведения // Они любили край родной. Сыктывкар, 1993. С. 255–268

Туркин А. Коми культура туялысь (о А.А.Цембере) // Югыд туй. 1984. 15 марта.

Туркин А. Коми кыв туялысь // Звезда. Корткерос, 1984. 20 сентября.

A // aA ef[

Туркин А. Первый коми фольклорный сборник // Календарь памятных дат Коми АССР. Сыктывкар, 1968.

Туркин А.И. Цембер А.А. // Коми язык: энцикл. Сыктывкар, 1998. С. 544–546.

Уродов, Колпащикова. Юбилей А.А.Цембера // Правда Севера. 1934. 3 апреля.

Чупров В. Для потомства хранимое // Красное знамя. 1968. 1 июня.

1910 г.

С.А.Теплоухов изучал орнитофауну в верховьях *р. Печоры*. Сергей Александрович впоследствии знамениый сибирский археолог. С. А. Теплоухов происходил из семьи, многие представители которой серьезно занимались наукой. Его дед Александр Ефимович был крепостным графов Строгановых, но получил образование в Петербурге и Дрездене. Он много лет служил в пермских владениях Строгановых, а выйдя на пенсию, занялся археологией: наиболее полно А. Е. Теплоуховым раскопаны Гаревское и Ильинское костища. Также он изучал прошлое финно-угорского населения Урала. Он был членом многих русских и зарубежных научных обществ. Его сын Фёдор Александрович и внук Александр Фёдорович тоже получили хорошее образование и внесли свой вклад в археологию и этнографию Урала.

У Александра Ефимовича был и другой сын — Александр, но о нём известно очень мало. Он и был отцом С. А. Теплоухова.



А.Е.Теплоухов



Ф.А.Теплоухов



А.Ф.Теплоухов



С.А.Теплоухов

Теплоухов А. Е. Краткое описание лесохозяйства в Пермском майорате графов Строгановых // Пермский сборник. М., 1859. Кн. 1. Отд. III. С. 35-70.

Теплоухов С.А. Материалы по орнитофауне Пермской губернии // Прил. к протоколам заседаний Об-ва естествоиспытателей при Казанском ун-те. 1911. Вып. 266.

Теплоухов С.А. Древние погребения в Минусинском крае // Материалы по этнографии. ТЛИ, вып. 2. Издание Государственного Русского музея. Л., 1927;

Теплоухов С.А. Опыт классификации древних металлических культур Минусинского края: (В кр. изложении) // Материалы по этнографии. 1929. Т. 4, вып. 2. С. 41-62

Теплоухов С.А. Опыт классификации древних металлических культур Минусинского края // Антология советской археологии (1917-1933). М., 1995, т. 1.

Автобиография С.А. Теплоухова. 1921 г. // Архив РЭМ. Ф. 3. Оп. 1. Д. 34.

Теплоухов А.Ф. По Ямалу: Путевые заметки // Сибирская природа. 1922. № 2.

Теплоухов А.Ф. Следы былого пребывания угорского народа в смежных частях Пермской и Вятской губерний и последующая смена его пермским и русским народами // Записки УОЛЕ. Свердловск, 1924. Т. 39.

A // aA ef[

Теплоухов А.Ф. Фамилии и географические названия Пермяцкого края в этнографическом и историко-географическом отношениях // Коми му. Усть-Сысольск, 1925. №9.

Теплоухов А.Ф. Пермяки и зыряне // Пермский краеведческий сборник. Пермь, 1926. Вып.2. С. 118.

Теплоухов А.Ф. Обзор данных о географическом распространении пермяков // Записки УОЛЕ. Свердловск, 1927. Т. 40. Вып. 2.

Теплоухов А.Ф. О древнем шаманском изображении из бронзы, бытовавшем на Конде среди вогул и остяков // Советская археология. 1947. Т. 9.

Бейлин Е.Г., Парнес В.А. Александр Ефимович Теплоухов. М.: АН СССР, 1969.

Боков В. Е. Воспоминания о Ф. А. Теплоухове // Лесной журнал. 1905. Т. 35. Вып.10.

Бобров, Р. В. Опыт организации лесного хозяйства в имениях Строгановых // Лесной журнал. 1997. Вып. 4.

Грязнов М.П. С.А. Теплоухов и его роль в истории сибирской археологии. Докл. на заседании сектора Средней Азии и Кавказа ИА АН СССР 15 марта 1963 г. // ГАЛО. Ф. 613. Оп. 3. Д. 171.

Грязнов М.П. С.А. Теплоухов и его роль в истории сибирской археологии // Источники и историография: археология и история. Омск, 1988.

Грязнов. Список печатных работ С. А. Теплоухова // Степи Евразии, 2002. С. 9. http://web.archive.org/web/20091108054925/http://kronk.narod.ru/library/gryaznov-mp-2002.htm

Игнатьева О.В. Деятельность А.Е. и Ф.А. Теплоуховых в отношении собирания и исследования пермского звериного стиля // Труды Камской археолого-этнографической экспедиции. 2003. Вып. 3. С. 123–137.

Китова Л.Ю. Неизвестные архивные материалы о биографии и деятельности С.А. Теплоухова // Шестые исторические чтения памяти Михаила Петровича Грязнова. Омск, 2004.

Китова Л.Ю. Томск как центр археологического изучения Сибири в 1920-30-е годы // Археология Южной Сибири. Вып. 23. Кемерово, 2005.

Китова Л.Ю. Теплоуховы и истоки формирования Сергея Александровича Теплоухова как исследователя // Археология Южной Сибири. Вып. 24. Кемерово, 2006.

Китова Л.Ю. История сибирской археологии (1920-1930-е годы): изучение памятников эпохи металла. Новосибирск, 2007.

Китова Л.Ю., Кузьминых С.В. Штрихи к научной биографии С.А. Теплоухова: два письма А.М. Тальгрену // Археология Южной Сибири. Вып. 24. Кемерово, 2006.

Китова. Л.Ю. Сергей Александрович Теплоухов // Российская археология. 2010. № 2. С.166-173.

Люди и судьбы. Биобиблиографический словарь востоковедов - жертв политического террора в советский период (1917-1991). Изд. подготовили Я. В. Васильков, М. Ю. Сорокина. СПб.: Петербургское Востоковедение, 2003. 496 с. (Социальная история отечественной науки о Востоке).

Николаев С. Ф. Хранители леса Александр Ефимович и Федор Александрович Теплоуховы. Пермь: Кн. изд-во, 1957. 48 с.

Остроумов И. Г. Федор Александрович Теплоухов: биограф. очерк. Пермь, 1905. 11 с.: портр.

Рафиенко Л. С. Теплоухов Александр Федорович // Екатеринбург: энцикл. Екатеринбург, 2002. С. 548.

A // aA ef[

Решетов А.М. Интеграция наук в научной деятельности и трудах С.А. Теплоухова // XI Международный научный семинар «Интеграция археологических и этнографических исследований», посвященный 160-летию со дня рождения Д.Н. Анучина и 190-летию со дня рождения М.А. Кастрена. Омск, 2003.

Спицын А.А. Древности камской чуди по коллекциям Теплоуховых. СПб., 1902.

Теплова Е.Н. Птицы района Печоро-Илычского заповедника // Тр. Печоро-Илычского заповедника. Сыктывкар, 1957. Вып.6. С. 5-115.

Теплоуховы как представители служительской интеллигенции пермских вотчин Строгановых // Ильинский: страницы истории. Пермь, 2004. С. 138–148.

Хандросс Л. М. 2-й Областной съезд деятелей краеведения Уральской области // Краеведение. 1924. № 4. С. 453-454

Харитонова Е. Краевед Ф. А. Теплоухов // Звезда. 1960. 19 февраля.

http://memory.pvost.org/pages/teplouhov.html

http://agarh.permkrai.ru/af/index.php?act=fund&fund=444

1910 г.

В 1909 г. Н.А.Кулик работал на р.Адзьва в составе печорской экспедиции управления земледелия, в 1910 г возглавлял экспедицию, снаряженную на средства Императорского минералогического общества, по инициативе академика Ф.Н.Чернышева с целью выяснения геологического строения восточной части *Большеземельской тундры.*







Кулик Н.А.

Иевлев В.Д. Отчет о работах Печоро-Обской экспедиции в районе верховьев р.Усы и Северного Урала // Ежегодник геологии и минералогии России. 1914. Вып.6. №1.

Иевлев Д.Д. Оленеводство в Архангельской губернии. Архангельск, 1918.

Кулик Н.А. Источники «Пым-ва-шор» Печорского уезда Архангельской губернии // Известия АОИРС. 1909. №12. С. 21-34.

Кулик Н.А. Поездка в Большеземельскую тундру в 1910 году // Тр. Общества Земледелия при Санкт-Петербургском ун-те. 1914. Т. 3. С. 78-98.

Кулик Н.А. Предварительный отчет о поездке в Большеземельскую тундру летом 1910 года // Зап. Минералог. общества. 1923. Ч. 51. С. 1-56.

Кулик Н.А. О северном постплиоцене // Геологический Вестник. Том V. № 1-3. 1926, с. 1-12.

Кулик Н.А. О песках Печорского края // ДАН СССР. Л., 1928. Вып.9. С. 156-158.

Канев Г.П. Исследования Н.А.Кулика в Усинском крае // Научные экспедиции и исследования Коми края: Тез.докл. Сыктывкар, 1993. Ч. 1. С. 64-66.

A // aA ef[

Руднев, Д. Д., Кулик, Н. А. Материалы к изучению Северного морского пути из Европы в Обь и Енисей / [предисл.: Дм. Руднев]. Петроград: типография А. Э. Коллинс, 1915. 127 с.

1910 г.

Н.И.Эррaси - горный инженер, И.М.Шемигонов произвели разведку на свинцовую руду в верховьях р. *Печоры*.

Иевлев А. А. Добыча свинца Шантым-Прилукском месторождении в годы Великой Отечественной войны // Геология и минеральные ресурсы европейского северо-востока России: Материалы XV Геологического съезда Республики коми. Т.3. Сыктывкар: ИГ Коми НЦ УрО РАН, 2009. С. 395-397.

Перов С. Свинцовые месторождения на Илыче // Изв. ВОИСК. 1915. Вып. 2. С. 76-81.

Перов С. Свинцовые месторождения на Илыче // Сев. эконом. обозрение. 1922. Вып. 2.

Эрасси Н.И. Предварительный отчет об осмотре месторождения свинцового блеска на берегу р. Илыч, правого притока реки Печоры, в местности Шантым-Прилук в 1910 г. // Мамонтов В.Н. Геологические исследования и полезные ископаемые в районе Ухта-Печора-Камской железной дороги. СПб., 1911.

1910 г.

И.М.Шемигонов - нач. управ. земледел. и гос. имуществ. Волог. губ., А.А.Акимов - инженер, Б.В.Бессонов, К.П.Щанов участвовали в экспедиции к Уралу, которая была предпринята для исследования возможности осуществления проекта соединения водным путем Петербурга и Архангельска с Сибирью, разработанного инженером Мочульским,

Зубов Ю.М. Поездка по Вологодской губернии / Изд. ВОИСК. Вологда, 1911. 28 с.

Шемигонов И.М. Из дневника И.М.Шемигонова // Тр. Комисс. Вологод. губ. земства по обслед. в 1910 г. экономич. положения местностей, прилегающих к водным путям губернии. Вологда, 1913. С. 149-157.

Силин В.И. Исследования чиновников на Урале в 1910 г. // Очерки по истории географических исследований на территории Коми края. Ч.4. Сыктывкар, 2003. С. 86-89.

1910 г.

А.К.Старицкий исследовал долину *р.Вычегды* и составил карту для судоходства.

Старицкий А. Отчет по исследованию в 1910 г. нижней части р.Вычегды / Изд. Управления внутренних водных путей и шоссейных дорог. СПб., 1912. 103 с.

Старицкий А.К. Судоходная карта реки Вычегды от с. Усть-Вымa до г.Котласа / Изд. Бюро изыскан. Управления внутренних водных путей и шоссейных дорог. СПб., 1912. 11 с.

1911 г.

Учреждена Печорская сельскохозяйственная станция. Начальником станции утвержден *А.В.Журавский*. До этого станция называлась естественно-исторической (см. 1903 г.).



Помещение Печорской сельскохозяйственной опытной станции, построенное при Андрее Владимировиче Журавском

Андреев В.Н. Александр Павлович Тюрденев // Летопись Севера. М., 1985. Т.11. С. 208-210.

Малкова Т.А. Новые данные об истории развития Печорской сельскохозяйственной станции // Архивы в XXI веке: проблемы и перспективы (Тез. конф.). Сыктывкар, 2002. С. 45-49.

Канев В. Опытная станция была форпостом науки и передовой практики. К 115-й годовщине со дня рождения А.В.Журавского // Красная Печора. 1997. 18 сентября.

Канев В.Ф. Печорская сельскохозяйственная опытная станция (1911-1957 гг.) / Ист.-мемор. музей им. А.В.Журавского. Сыктывкар, 1999. 46 с.

Опытная станция в Усть-Цильме (сообщение) // Изв. АОИРС. 1911. Вып. 4. С. 311-312.

Примак Ю.Я. Печорская сельскохозяйственная опытная станция // Северное хозяйство. 1925. Вып. 6. С.16.

Сельскохозяйственной науке Республики Коми 100 лет (1911-2011 гг.). Сыктывкар, 2011. 151 с.

Шморгунов Г. А.В.Журавский – основатель сельскохозяйственной науки на европейском Севере России // Научные основы рационального землепользования сельскохозяйственных территорий Северо-Востока европейской части России. Мат-лы конф. Сыктывкар, 2002.

1911-1914 гг.

В северных районах (Усть-Цильма) исследовал ненецкий язык финский ученый Т.Лехтисало.

Туркин А.И. Роль финно-угорского общества в исследовании Коми края // Научные экспедиции и исследования Коми края: Тез. докл. С., 1993. Ч. 2. С. 57-58.

1911 г.

С.Покровский проехал по Южной Кельтме, каналу и Северной Кельтме и в своих описаниях путешествия привел краткое описание долинных лесов. Покровский Сергей Викторович (1874 - 1945), биолог, преподаватель ряда московских учебных заведений.

Покровский С. От Камы до Вычегды // Природа. 1913. Июль-август. С. 922-938.

1911 г.

В Харькове вышла книга А.А.Брянчанинова «Старины и былины Печорского края».





А.А.Брянчанинов

1911 г.

По Вычегде в Ульяновский монастырь совершал свою инспекционную поездку Вологодский епископ Никон.

Архиепископ Никон. Мои дневники. Вып. 1-7. Сергиев Посад. 1914-1916.

Кононович А.А., Силин В.И. Путевые записки епископа Никона // Геолого-археологические исследования в Тимано-Североуральском региона. Сыктывкар, 2015. Т.18. С. 76-84.

A // aA ef[

Силин В.И. Сквозь «хвойные рамы» // Дым Отечества. 2016. №2. С. 196-198. (Здесь же приведено полностью описание о.Никона).

Суворов Е.С. История Кылтовского Крестовоздвиженского монастыря и его влияние на духовную жизнь европейского Севера // Христианизация Коми края и ее роль в развитии государственности и культуры. Сыктывкар, 1996. Т.1. С. 247-263.

1912 г.

Филатов В.А. изучал орнитофауну по *р. Печоре* (в районе деревень Пороги и Усть-Илыч). Собрал коллекцию (400 экземпляров), но его сборы были обработаны лишь в 20-х годах А.В.Дмоховским и вошли в работу:

Дмоховский А.В. Птицы Средней и Нижней Печоры // Бюлл. МОИП. Отд. биологии. 1933. Т. 42.

1912 г.

Оглоблин Н.Н. (р. 1852), историк и археограф.

Май - июнь 1911. "Северное пароходное общество". Плавание на пароходе по *Малой Двине и Вычегде от Великого Устюга до села Усть - Кулом* УстьСысольского уезда Вологодской губернии. Река Вычегда (берега, русло, размеры, притоки, значение ее как водного пути). Прибрежные города и пристани. Их облик, промышленность. Занятия коми (зырян). Полезные ископаемые и лесные богатства Вычегодского края. Рыбные промыслы. Типы сплавных судов. Заработки сплавщиков. Значение Старого Екатерининского канала.

Оглоблин Н.Н. Обозрение историко-географических материалов XVII и начала XVIII, заключающихся в книгах Разрядного приказа. М., 1884. 369 с.

Оглоблин Н. Н. Киевский стол Разрядного приказа. Киев, 1886.

Оглоблин Н. Н. Провинциальные архивы в XVII веке: Очерк из истории арх. дела в России. Санкт-Петербург, 1886.

Оглоблин Н. Н. Бунт и побег на Амур «воровского полка» М. Сорокина. (Очерк из жизни XVII века) // Русская старина, 1886. Т. 96. № 1. С. 205-224

Оглоблин Н. Н. Новые данные о Владимире Атласове // Чтения в обществе истории и древностей российских при Московском университете. М., 1888. Кн. I. Отд. 9. С. 1-30.

Оглоблин Н. Н. Бунт Сквирского магистрата. Киев, 1888.

Оглоблин Н. Н. Московская померная изба. М., 1889.

Оглоблин Н.Н. Герард Миллер и его отношение к первоисточникам // Библиограф. 1889. № 1. С. 1–11.

Оглоблин Н. Н. К вопросу об историографе Г. Ф. Миллере // Библиограф. 1889. № 8-9.

Оглоблин Н. Н. Бунт и побег на Амур «воровского полка» М. Сорокина. (Очерк из жизни XVII века) // Русская старина, 1886. Т. 96. № 1. С. 205—224.

Оглоблин Н. Мангазейский чудотворец Василий: (К русской агиографии) // Чтенияв Обществе истории и древностей Российских. 1890. Кн. 1. Отд. 2. С. 4.

Оглоблин Н. Н. Из архивных мелочей XVII века // Библиограф. 1890. № 2. С.26-27; № 5-6. С. 63-64.

Оглоблин Н.Н. «Женский вопрос» в Сибири в XVII веке // Исторический вестник. 1890. Т.XLI. № 7. С. 195-207.

Оглоблин Н. Н. «Смутное время» в городе Ольшанске. (Очерк из быта служилых людей начала XVIII века) // Исторический вестник. 1890. Т. 41. № 8. С. 428—444.

A // aA ef[

Оглоблин Н. Н. Сибирские дипломаты XVII века. (Посольские «статейные списки») // Исторический вестник. 1890. Т. 46. № 10. С. 156—171.

Оглоблин Н.Н. Семен Дежнев (1638-1671 гг.). Новые данные и пересмотр старых // Журнал Министерства Народного просвещения. СПБ., 1890. №12. Отд. 2.

Оглоблин Н. Н. Голод в Нижегородской губернии в 1753—1755 гг. // Исторический вестник. 1891. Т. 46. № 12. С. 847—851.

Оглоблин Н. Н. Голод в Нижегородской губернии в 1753-1755 гг. // Исторический вестник, 1891. Т. 46. № 12. С. 847-851.

Оглоблин Н. Н. Две "скаски" Владимира Атласова об открытии Камчатки // Чтения в обществе истории и древностей российских при Московском университете. М., 1891. Кн. III. Отд. I. С. 22.

Оглоблин Н. Н. Источники „Чертежной книги Сибири“ Семена Ремезова. Изд. Ред. Журн. «Библиограф» (Н.М.Лисовского). СПб.: Тип. В.С.Балашева, 1891. № 1. 12 с.

Оглоблин Н. Н. Первый японец в России // Русская старина. 1891. № 10. С. 11-24.

Оглоблин Н. Н. К истории Челобитного приказа. СПб., 1892.

Оглоблин Н. Бытовые черты XVII в. // Русская старина. 1892. Т. 73. Январь–Февраль–Март.

Оглоблин Н. Н. Обозрение столбцов и книг Сибирского приказа (1592-1768гг.). Ч. 1-4. М.: Унив. тип., 1892-1901.

Оглоблин Н. Н. Смерть Семена Дежнева в Москве в 1873 г. Библиограф. Год седьмой (1871 г.). СПб., 1892.

Оглоблин Н. Н. Народная смута на Вятке из-за «кормления» воевод. (Очерк из жизни XVII века) // Исторический вестник. 1892. Т. 49. № 7. С. 165—184.

Оглоблин Н.Н. К биографии Семена Ремезова // Библиограф. 1892.

Оглоблин Н. Н. Путевые записки морехода И. М. Соловьева // Русская старина. СПб., 1892. №9, 10.

Оглоблин Н. Н. Народная смута на Вятке из-за «кормления» воевод. (Очерк из жизни XVII века) // Исторический вестник. 1892. Т. 49. № 7. С. 165-184.

Оглоблин Н. Одна из библиотек XVII столетия // Библиограф. 1892. № 6–7. С. 253.

Оглоблин Н. Из архивных мелочей начала XVII в. // Библиограф. 1892. № 10–11.

Оглоблин Н.Н. Происхождение провинциальных подъячих XVII в. // Исторический вестник. 1891. №10.

Оглоблин Н. Н. Наезд. (Очерк из жизни Малороссии конца XVIII в.) // Исторический вестник. 1893. Т. 52. № 6. С. 732—746.

Оглоблин Н. Дело о самовольном приезде в Москву Тобольского архиепископа Симеона в 1661 г. // Русская старина. 1893. Октябрь. С. 162–164.

Оглоблин Н. Библиотека Сибирского митрополита Игнатия: 1700 г. СПб., 1893.

Оглоблин Н. К вопросу о христианском имени Ермака // Библиограф. 1894. Вып. 1.

Оглоблин Н. Н. К биографии Вл. Атласова //Чтения в Императорском обществе истории и древностей Российских при Московском университете. Кн. 168 М., 1894. С. 1-18.

Оглоблин Н. Н. Происхождение провинциальных подьячих XVII в. // Журнал Министерства Народного просвещения. СПб., 1894. №9,10. Отд.2.

Оглоблин Н. Н. Заговор томской «литвы» в 1634 г. Киев, 1894.

Оглоблин Н. Дело о «ворожебных письмах» 1652 г. Бытовые черты XVII века // Русская старина. 1894. № 3. С. 234–235.

A // aA ef[

Оглоблин Н. Н. Розыск 1666 г. о злоупотреблениях московских ратных людей в Малороссии. Киев, 1895.

Оглоблин Н.Н. Якутский розыск о розни боярских детей и казаков // Русская Старина. 1897, № 8. С. 375 - 392.

Оглоблин Н. Н. Из жизни Киевской губернии конца прошлого века. Киев, 1898.

Оглоблин Н. Н. Обозрение столбцов и книг Сибирского приказа (1592—1768 гг.). Часть I. Москва, 1895.

Оглоблин Н. Н.Обозрение столбцов и книг Сибирского приказа (1592–1768). М., 1900. Ч. 3: Документы по сношениям местного управления с центральным. Часть документов позднее были опубликованы (см.: Литературные памятники Тобольского архиерейского дома XVII века / Изд. подг. Е. Ромодановская и О. Журавель. Новосибирск, 2001. С. 281, 392–393).

Оглоблин Н. Н. Нерчинский заговор о побеге на Амур и на острова восточного океана. (Очерк из жизни XVII в.) // Русская старина. 1896. Т. 88. № 10. С. 121—129.

Оглоблин Н. Н. Нерчинский заговор о побеге на Амур и на острова восточного океана. (Очерк из жизни XVII в.) // Русская старина, 1896. Т. 88. № 10. С. 121-129.

Оглоблин Н. Н. К истории полярной экспедиции Бахова и Шалаурова в 1757–1760 гг. // Журнал Министерства народного просвещения. 1902. №6. Отд.2.

Оглоблин Н. Н. Красноярский бунт. 1695—1698 (К истории народных движений XVII века // Журнал Министерства народного просвещения. Ч. CCCXXXV. №5. СПб., 1901.

Оглоблин Н.Н. К истории Томского бунта 1648 года // Чтения в Императорском Обществе Истории и Древностей Российских при Московском университете за 1903 г. М.

Оглоблин Н. Н. На реке Ветлуге: (Из путевых заметок) // Исторический вестник. 1902. Т. 90. № 10. С. 175 - 208.

Оглоблин Н. Восточно-Сибирские полярные мореходы // ЖМНП. 1903. Май. С. 38-63.

Оглоблин Н. Бытовые черты начала XVIII в. М., 1904.

Оглоблин Н. Н. На реке Суре: (Из путевых заметок) // Русское Судоходство. 1904. № 1. С. 95 - 112.

Оглоблин Н. Н. На р. Вятке: (Из путевых заметок) // Русское Судоходство. 1905. № 3. С. 90 - 104; № 4, С. 54 - 72.

Оглоблин Н. Н. На озере Светлояре. (Из путевых заметок) // Русское богатство. 1905. № 6. С. 131—158.

Оглоблин Н. Н. "Старый Макарий": Из волж. Впечатлений // Исторический вестник. 1905. Т. 99. № 3. С. 999 - 1018.

Оглоблин Н. Н. На р. Белой: (Из путевых заметок) // Русское Судоходство. 1906. № 12. С. 51 - 75.

Оглоблин Н. Н. Весенняя поездка на р. Ветлугу: (Из путевых заметок) // Русское Судоходство. 1909. № 1. С. 15 - 30.

Оглоблин Н. Н. По р. Мологе: (Из путевых заметок) // Русское Судоходство. 1910. № 4. С. 17 - 44.

Оглоблин Н. Н. На Сухоне и Северной Двине: (Из путевых заметок) // Русское Судоходство. 1911. № 7. с. 14 - 31; № 8. С. 45 - 60.

Оглоблин Н. Н. На Шексне: (Из путевых заметок) // Русское Судоходство. 1911. № 10. С. 71 - 86.

Оглоблин Н. Н. На р. Вычегде: Из путевых заметок // Русское Судоходство. 1912. № 4. С. 26 - 34.

A // aA ef[

Оглоблин Н.Н. Из жизни старообрядчества на севере России // Исторический вестник. 1913. №8.

Оглоблин Н. Н. Оглоблин Н. Н. Речные проселки. Сост. Н. В. Морохин, Д. Г. Павлов. Н. Новгород, 2010.

Оглоблин Н. Н. Оглоблин, Николай Николаевич // Энциклопедический словарь Брокгауза и Ефрона : в 86 т. (82 т. и 4 доп.). СПб., 1890—1907

Оглоблин Николай Николаевич — статья из Большой советской энциклопедии.

http://www.slovar.plib.ru/dictionary/d4/9507.html

http://dic.academic.ru/dic.nsf/ruwiki/1578006

Александров В. А., Покровский Н. Н. Власть и общество: Сибирь в XVII в. Новосибирск, 1991.

Бахрушин С. В. Восстание в Западной Сибири в 1662–1665 гг. // Отечественная культура XVIII–XX веков : сборник статей и материалов. Брянск, 1999.

Большая энциклопедия: в 62 т. М., 2006. Т. 33. С. 346

Бояршинова З. Я. Западная Сибирь накануне присоединения к России // Сельскохозяйственное освоение Западной Сибири русскими в феодальную эпоху : тез. докл. Томск, 1967.

Васильевский В. Г. Отчет о присуждении премии имени почетного гражданина А. М. Сибирякова // Записки имп. Академии наук по историко-филологическому отделению. VIII серия. Т. IV, № 3. СПб., 1899.

Гольдберг Л. А. С. У. Ремезов и картографическое источниковедение Сибири второй половины XVII — начала XVIII в.: дис. … д-ра ист. наук. М., 1967.

Горюшкин Л. М., Миненко Н. А. Историография Сибири дооктябрьского периода (конец XVI — начало XX в.). Новосибирск, 1984.

Демидова Н.Р. Николай Николаевич Оглоблин // Советская историческая энциклопедия. В 16 томах. М.: Советская энциклопедия. 1973—1982. Том 10. НАХИМСОН - ПЕРГАМ. 1967.

Ефимов А. Документы об открытиях русских землепроходцев и полярных мореходов в XVII веке // Открытия русских землепроходцев и полярных мореходов XVII века. М. ; Л., 1950.

Каменский А. Б. К вопросу о становлении русской исторической науки // Исследования по источниковедению истории России (до 1917 г.) : сб. ст. к 80-летию члена-корреспондента РАН В. И. Буганова. М., 2012.

Кудрявцев Ф. А. Восстания крестьян, посадских и казаков Восточной Сибири в конце XVII века. Иркутск, 1939.

Лаппо-Данилевский А. С. Отзыв о сочинении Н. Н. Оглоблина «Обозрение столбцов и книг Сибирского приказа» // Записки Императорской Академии наук по историко-филологическому отделению. VIII серия. Т. IV, № 3. СПб., 1899.

Мирзоев В. Историография Сибири: Домарксистский период. М., 1970.

Покровский Н. Н. Томск 1648–1649 гг.: воеводская власть и земские миры. Новосибирск, 1989.

Морохин Н. Тень Николая Оглоблина // Оглоблин Н. Н. Речные проселки. Н. Новгород, 2010. С. 3–9.

Пузанов В. Д. Военные факторы русской колонизации Западной Сибири: конец XVI–XVII вв. СПб., 2010.

A // aA ef[

Резун Д. Я. К истории изучения сибирского города XVII века в русской дореволюционной исторической науке (к постановке вопроса) // Города Сибири (эпоха феодализма и капитализма). Новосибирск, 1978.

Рейхберг Т. Е. К истории ранних

русско-японских отношений. Первый японец в России // Уч. зап. ин-та этнических и национальных культур народов Востока. Т. 2. М., 1930.

Ромодановская Е. Сибирь и литература: XVII век. Новосибирск, 2002. (Избранные труды).

Силаева И. А. Томские бунты XVII в. в оценках Н.Н. Оглоблина // Вопросы исторической науки: материалы Междунар. науч. конф. (г. Москва, январь 2012 г.). М.: Ваш полиграфический партнер, 2012. С. 25-28.

Силаева И.А. К оценке Н. Н. Оглоблина как сибиреведа в отечественной историографии // Известия Алтайского государственного университета. 2013. Т.1. №4 (80). С. 60-65.

Силаева И.А. Документы по истории воеводского управления и служилого люда Сибири XVII столетия в оценках Н.Н.Оглоблина // Источниковедческие и историографические аспекты сибирской истории: Коллективная монография. Ч. 8 / Под общ. ред.Я.Г.Солодкина. Нижневартовск: Изд-во Нижневарт. гос. ун-та, 2013. Раздел 2. Глава. 3. С. 162-187.

Силаева И.А. Проблематика сибиреведческих публикаций Н.Н.Оглоблина // Известия Самарского Научного центра Российской Академии Наук. 2014. Т.16. №3. С. 221-226.

Силаева И.А. Н.Н.Оглоблин как исследователь Сибирской повседневности XVII начала XVIII века // Известия Самарского Научного центра Российской Академии Наук. 2014. Т.16. №3-2. С. 562-565.

Силаева И.А. Н.Н.Оглоблин о первых сибирских библиотеках // Омский научный вестник. 2014. №3 (129). С. 10-13.

Силаева И.А. Основы классификации документов в «Обозрении столбцов книг Сибирского приказа (1592-1768 гг.)» Н. Н. Оглоблина // Омский научный вестник 2015. №3 (139). С. 24-26.

Силаева И.А. Оглоблин Н.Н. как исследователь состава Тобольской администрации XVII в. // Известия Алтайского государственного университета. 2015. Т.1. №4 (88). С. 236-239.

Силаева И.А. Документы по истории воеводской администрации Тюмени, Тары, омска и Кузнецка в исследованиях Н. Н. Оглоблина // Научное мнение. 2015 г. № 5-3. С. 17-21.

Силаева И.А. Проблемы истории Сибирской церкви в работах Н.Н.Оглоблина // Вестник ПСТГУ. II: История. История Русской Православной Церкви. 2016. Вып. 2 (69). С. 7–21.

Силаева Н.Н. И.А. Оглоблин как исследователь мореплавания и географических открытий в Сибири XVII–XVIII вв. // История. С. 203-209.

Толкачева Н. В. Российские историки о Владимире Атласове // "Камчатка разными народами обитаема.": Материалы XXIV Крашенинник. чтений: / Упр. Культуры Администрации Камч. обл., Камч. обл. науч. б-ка им. С. П. Крашенинникова. Петропавловск-Камча тский: Камч. обл. науч. б-ка им. С. П. Крашенинникова, 2007. С. 174 - 179.

Чешихин-Ветринский В. Е. Люди Нижегородского Поволжья. Н. Новгород, 1915. Вып. 1. С. 31

Чистякова Е. В. Городские восстания в России в первой половине XVII века (30–40-е годы). Воронеж, 1975.

A // aA ef[

Чупров А. С. Историография городских восстаний и волнений в Сибири XVII в. // Историография городов Сибири конца XVI — начала XX вв. Новосибирск, 1984.

Шохин Л. О работе Н. Н. Оглоблина над «Обозрением столбцов и книг Сибирского Приказа» // Источники по истории Сибири досоветского периода. Новосибирск, 1988.

Шейнфельд М. Историография Сибири (конец XIX — начало XX в.). Красноярск, 1973.

1912 г.

Сотрудниками опытной сельскохозяйственной станции Министерства земледелия и землеустройства под руководством *А.В.Журавского* были проведены статистические (экономико-географические) обследования 302 крестьянских хозяйств в 15 деревнях.

Николаевский Б. Земледельческое хозяйство крестьян Усть-Цилемской вол., Печор.у., Арх. губ.// Изв. АОИРС. 1915. Вып.7. С. 203-216; Вып.9. С. 287-298; Вып.10. С. 329-340.

1912 г.

Ф.А.Якшевич - горный техник, Б.М.Тихомиров - зоолог, Н.В.Ильинский - ботаник были командированы в *Усть-Сысольский уезд* Вологодским обществом изучения Северного края на средства департамента земледелия для исследования залежей фосфорита и серного колчедана. Н.В.Ильинский провел значительные ботанические работы.



Известия АОИРС. 1912. Вып. 15. С. 702.

Ильинский Н. Фосфориты в Вологодской губернии и их значение в северном хозяйстве // Изв. АОИРС. Вып. 9. С. 408.

Ильинский Н.В. Новый дар северной природы. К вопросу о Вологодских фосфоритах // Ежегодник Вологодской губ. на 1913 г. Отд. 2. С. 36-39.

Ильинский Н.В. Растительность по реке Сысоле (фитогеографический очерк берегов Сысолы) // Изв. ВОИСК. Вологда, 1914. Вып. 1. С. 1-37.

Ильинский Николай Васильевич. Никольский уезд : (естественно-историческй очерк). Вологда : [б. и., 1919?]. 15 с.

Ильинский Н. В. Исследование лугов в Вологодской губернии в прошлом и настоящем: Вологда: 3-я Гос. типогр., 1920. 10 с.

Ильинский Н. В. Каргопольский уезд и его естественные богатства: (Справка). Б.м., 1920. 3с.

Ильинский Н.В. Лекарственные и технические растения Вологодской губернии. Вологда, 1920. 52 с.

Ильинский Н.В. Вологодский край: (Естественно-геогр. очерк Вологод. губ.). Вологда: Тип. Северосоюза, 1923. 46 с.

Ильинский Николай Васильевич. Методика краеведческих исследований. Комельское озеро и его район. Ч. 1. Природные условия района. Вологда: Северный Печатник, 1927. 120 с.

Силин В.И. Н.В.Ильинский и его концепция краеведения // Очерки по истории географических исследований на территории Коми края. Сыктывкар, 1998. Ч. 3. С. 73-82.

A // aA ef[

1912 г.

А.А.Можайский, председатель Вологодского общества изучения Северного края, проводил осмотр мест изысканий залежей фосфоритов.

Известия АОИРС. 1912. Вып.13. С.661.

1912 г.

По Коми краю путешествовал И.А.Шергин.

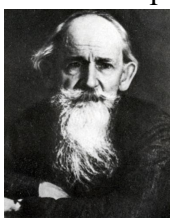



И.А.Шергин

Шергин И.А. Богатства Севера. (Зырянский край). Путевые заметки, очерки, рассказы. СПб., 1908.

Шергин И.А. Богатства Севера. Путевые заметки, очерки и рассказы. На Севере. Зырянский край. Ухтинская нефть и Удорский край. 2-е изд., перераб. и доп. СПб., 1909.

Шергин И.А. В дебрях Севера. На Севере. Архангельск. Зырянский край. Вымский уголок. Ухтинская нефть. СПб., 1910.

Шергин И.А. На Севере. СПб., 1911.

Шергин И.А. Жизнь на Севере. СПб., 1912.

Шергин И.А. Поездка на Север. 2-е изд., перераб. СПб., 1912. 46 с.

Шергин И.А. В северных захолустьях. Пг., 1916.

Шергин И.А. В северных трущобах. 2-е изд., перераб. Пг., 1916.

Шергин И.А. Полезные ископаемые в Ухтинском крае // Северное хозяйство. 1923. № 6. С. 48.

Коняев Н. И.А. Шергин // Север. 1990. № 10. С. 158–160.

Полещиков В. С чистой совестью // Вера–Эскöм. 1996. № 214–215.

Попов А.А. Вернуть из забвенья: (О писателе И.А. Шергине) // Проблемы истории репрессивной политики на Европейском Севере России (1917–1956). Тез. докл. Сыктывкар, 1993. С. 68–70.

Сорокин П.А. И.А. Шергин. Богатство Севера // Изв. АОИРС. № 12. С. 43–46.

1912 г.

Матафтин П.П., Сорвачев И.Н. исследовали месторождения *угля в бассейне р.Печоры*.

Волков М.С. Ископаемые угли бассейна р. Печоры // Тр. Главного геологоразведочного управления ВСНХ СССР / Угольный Институт. М., 1931 Вып.18. 31 с.

Козулин А. Тогда в тайге Печорской. Сыктывкар, 1974. 96 с.

Малофеевская Л.Н. Иван Николаевич Сорвачев – первооткрыватель интинских углей // От краеведения к науке. Матер. конф. Сыктывкар, 2003. С. 65-69.

A // aA ef[

Шуреков Н.А. К вопросу об открытии Интинского угленосного района // Матер. по геологии и полезным ископаемым Северо-Востока европейской части СССР. Сыктывкар, 1970. Сб. 6. С. 269-271.

Чернов Г.А. Из истории открытия Печорского угольного бассейна. Сыктывкар, 1968. 119 с.

1912-1913 гг.

Нат С.Г. - лесничий. Им были проведены многочисленные ботанические и гидрологические исследования в бассейне *р.Печоры*. Первым предложил инициативы создания заповедных территорий в верховьях р.Печоры.

Нат С. Лес, его изучение и использование. Материалы по изучению производительных сил России. Вып.3. СПб., 1914.

Нат С. Леса и воды Печорского края. Вологодской губернии // Лесной журнал. 1915. Вып. 4. Ч.1. С. 531-564; 1915. Вып. 5. Ч. 2. С. 787-816.

Нат С. Почему чердынцы нуждаются в Печорской железной дороге. Архангельск, 1913. 7 с.

Нат С. Список полезных ископаемых, находящихся в пределах области Коми и Северо-Двинской губерний // За работу. 1922. Вып.1. С. 15-20.

Нат С.Г. Очерк промысловой охоты в Печорском крае Вологодской губернии // Лес, его изучение и использование. Пг, 1922. С. 92-127.

Нат С. По вопросу об организации экспедиции для обследования месторождений полезных ископаемых некоторых районов Северной области // За работу. В.Устюг, 1922. Вып.1(3). С. 4-20.

Нат С. Лесное хозяйство Северо-Двинской губ. в свете новой экономической политики // За работу. В.Устюг, 1922. Вып. 7(9). 1-15 июня; Вып. 8(10). 16-30 июня.

Нат С.Г. Охота в Печорском крае // Лес. М.: КЕПС. 1923.

Нат Станислав Генрихович (лесовод, работавший в Северном крае) // Лесное хозяйство и лесная промышленность. 1929. Вып.11(92).

1913 г.

Работали изыскательские партии по исследованию Печоры и ее притоков под руководством *Е.Г.Иогансона*.

Краткий очерк Печорского края / Под ред. Иогансона; Министерство путей сообщения. СПб., 1913. 40 с.

Отчет о работах партии по исследованию реки Печоры и ее притоков в 1913 г. // Матер. для описания русских рек и истории улучшения их судоходных условий. СПб., 1914. Вып. 56. С. 228-253.

1913 г.

Д.Д.Иевлев, *Н.А.Кулик, А.А.Логвинович*, В.В.*Аполлонов* были командированы в бассейн *р. Усы* на средства Н.А.Шахова. Экспедиция провела топографические и геологические работы.

Иевлев Д.Д. Жизнь Верхнеусинского края и древний торговый путь через Северный Урал в низовья реки Оби / Изд. Общества содействия успехам опытных наук и их практических применений имени Х.С.Леденцова. М., 1914. 30 с.

Иевлев Д.Д. Отчет о работах Печоро-Обской экспедиции в районе верховьев р.Усы и Северного Урала // Ежегодник геологии и минералогии России. 1914. Вып. 6. Вып. 1. С. 31.

Иевлев Д.Д. Оленеводство в Архангельской губернии. Архангельск, 1918. 16 с.

A // aA ef[

Иевлев Д.Д. Оленеводство в Ижмо-Печорском уезде и торговля в Большеземельской тундре // Коми му. 1925. Вып. 2.

Батаев В. Из жизни Верхне-Усинского края // Геолог Севера. 1991. 7 ноября.

Журавлев В. На древнем пути в Сибирь (Об отчете Печорско-Обдорской экспедиции 1913 года Д.Д.Иевлева) // Красное знамя. 1972. 1 июня.

Исследование Печоры (сообщение) // Изв. АОИРС. 1913. Вып. 9 С. 430.

Крочик Н. Затерянные следы (Обдорско-Печорская экспедиция 1913 г) // Заполярье. 1965. 13 июля.

Описание доклада Д.Д.Иевлева в АОИРС // Изв. АОИРС. 1913. Вып. 24. С. 1070-1071.

Силин В. Жизнь на Усе 80 лет назад // Усинская новь. 1994. 30 июня.

Силин В.И. Усинский край 80 лет назад // Очерки по истории географических исследований на территории Коми края. Сыктывкар, 1996. Ч.1. С. 106-110.

1913 г.

По Архангельской губернии путешествовал Николай Дмитриевич *Козмин*.

Козмин, Н. Д. Архангельские самоеды: (Очерк их быта и верований). Архангельск. 48 с.

Козмин, К. В. Былое : (Из жизни Арханг. севера). Архангельск, 1913. 13 с. Перепеч. из № 24 "Изв. АОИРС" за 1913 г.

Козмин, К. В. Варангерское море и его история : (Из жизни Арханг. севера) Архангельская Губ. тип.1914. 14 с. Перепеч. из № 19 и 20 "Изв. АОИРС" за 1914 г.

Козмин, Н. Д. Остров Колгуев и его обитатели : (К вопросу о необходимости открытия на острове школы для самоедов) / Санкт-Петербург, 1913.

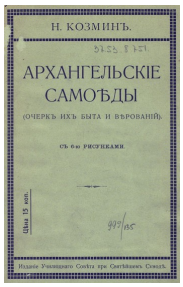

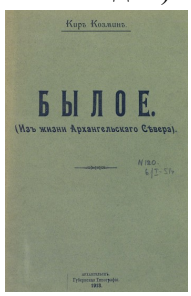

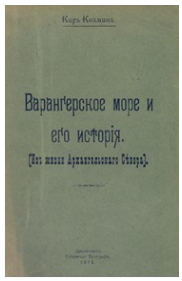

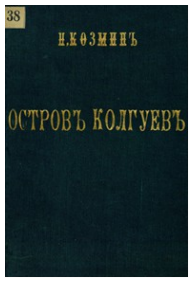

1913-1914 гг.

В.Г.Хименков - геолог, командирован Вологодским обществом изучения Северного края на *р.р. Сысола и Визинга.* Экспедиция была снаряжена на средства департамента земледелия. В.Г.Хименков изучал юрские отложения, месторождения фосфоритов и серного колчедана, пришел к заключению о том, что эти ископаемые не имеют промышленного значения.



Хименков В.Г. О юрских отложениях и месторождениях фосфоритов и серного колчедана в районе р.р. Сысолы и Визинги Усть-Сысольского уезда Вологодской губернии (Результаты исследований 1913 г. Предварительный отчет.) // Изв. ВОИСК. 1914. Вып.1. С. 38-65.

Хименков В.Г. Геологические исследования в 1914 г. в бассейнах р.р. Сысолы, Лузы Усть-Сысольского уезда Вологодской губернии // Изв. ВОИСК. 1916. Вып.3. С. 1-28.

О фосфоритах в Устьсысольском уезде Вол. губ. (сообщение) // Изв. АОИРС. 1912. Вып.15. С. 702.

Ассонов В.В., Еремеева А.И. В.Г. Хименков. 1881-1949. (Некролог) // Бюлл. МОИП. Отд. геолог. Т. 26. №.42. 1951. С. 79-81.

Репрессированные геологи. М.- СПб: Изд. МПР РФ, ВСЕГЕИ, РосГео, 1999. 452 с.

Стародубцева И.А. и др. Хименков Виктор Гаврилович (1881-1949) Павловская геологическая школа. М.:Наука. 2004. С. 91-94.

http://.ru/encyclopedia/persons/himenkov

1913-1914 гг.

Р.П.Якобсон исследовал состояние рыбного хозяйства, привел много географических сведений о *р.Вычегде*, особенно много данных по ихтиофауне реки.

Якобсон Р.П. Отчет по обследованию бассейна Северной Двины в 1913 - 1914 г.г. (с картой р. Вычегды) // Матер. к познанию русского рыболовства. Пгр., 1915. Т.4. Вып. 8.

Якобсон Р.П. Рыболовство Печорского бассейна в пределах Пермской и Вологодской губерний в 1914 г. // Матер. к познанию русского рыболовства. Пгр., 1916. С. 1-44.

Мацук М.А. Работы по улучшению судоходного состояния рек системы Вычегды в начале XX века // Тр. ИЯЛИ. Вып. 33. Сыктывкар, 1984. С. 41-49.

1913-1915 г.г.

Продолжалось сквозной плавание ледоколов *"Таймыр" и "Вайгач" под руководством Б.А.Вилькицкого* положившее начало освоению *Северного морского пути.*







Б.А.Вилькицкий Андрей Ипполитович Вилькицкий

A // aA ef[

Попов С.В. Открыватель земель (к 105 летию со дня рождения Бориса Андреевича Вилькицкого) // Календарь знаменательных дат на 1990 год. Архангельск, 1990. С. 24-30.

1915-1916 гг.

Ива́н Я́ковлевич Кривощёков (19 августа 1854 год — 28 сентября 1916 года) — географ и картограф Пермской губернии. В течение 25 лет лесничий Пермского имения Строгановых. Главным делом жизни И. Я. Кривощекова было составление географических карт Пермской губернии. Ему принадлежит составление карт Соликамского (1895), Пермского (1909), Чердынского (1915-1916) и других уездов. Особый интерес представляет «Карта Пермской губернии» (1887), над которой И. Я. Кривощеков трудился около 10 лет.



Кривощеков И.Я. С. Кудымкар, Соликамского уезда // Пермские губернские ведомости. 1893. № 103.

Кривощеков И.Я. Материалы для истории с. Кудымкара Соликамского у, Пермской губ. Пермь. 1893.

Кривощеков И.Я. Указатель к карте Соликамского у. Пермской губ. С картой // Зап. УОЛЕ. 1895.Т. 17. Вып. 2. С. 157–304.

Кривощеков И. Я. Указатель к карте Соликамского уезда Пермской губернии, составленный по сведениям Соликамской земской управы, литературным источникам и личным наблюдениям на местах. Екатеринбург: Типография В. Н. Алексеева и П. Н. Галина, 1897. 150 с.

Кривощеков И.Я. Справка о прошлом Иньвеньского края // Зап. УОЛЕ. 1904. Т. 15. Вып. 1. С. 69.

Кривощеков И.Я. К вопросу об исчезновении камской чуди // Тр. ПУАК. Пермь. 1904. Вып. 7. С. 49–56.

Кривощёков И.Я. Географический очерк Пермской губернии. Пермь, 1904.

Кривощеков И.Я. Географический очерк Пермской губернии. Екатеринбург. 1905.

Кривощёков И.Я. Словарь Верхотурского уезда Пермской губернии. Пермь, 1910.

Кривощеков И.Я. Пермь Великая, ее живая старина и вещественные памятники (Археологическо-этнографические заметки по Чердынскому у. с картой) Под ред. и с прим. А.Ф. Теплоухова // Материалы по изучению Пермского края. Пермь. 1911. Вып. 4. С. 90–115.

Кривощеков, И. Я. Описание примечательных пунктов на реке Каме // Кама: иллюстрир. путеводитель по реке Каме и Вишере с Колвой. Пермь, 1911. Ч. III. С. 61-72.

Кривощёков И.Я. Прикамье и значение для него высшей школы. Пермь, 1911.

Кривощёков И.Я. Река Кама как водный путь. Пермь, 1914.

Кривощеков, И. Я. Словарь географическо-статистический Чердынского уезда Пермской губернии. Пермь, 1914. 850 с.

A // aA ef[

Кривощёков И.Я. Древние Пермь, Югра, Печора в их историческом прошлом до эпохи великих реформ императора Александра П: (Краткий хронолог. перечень событий) // Известия Пермского епархиального церковно-археологического общества. Пермь, 1917. Вып. 2.

Кривощеков И.Я. Древняя Пермь, Югра, Печора в их историческом прошлом до эпохи великих реформ императора Александра II // Пермские епархиальные ведомости. 1916. № 28–30, 32–34.

Кривощеков И.Я. Древняя Пермь, Югра, Печора в их историческом прошлом до эпохи великих реформ императора Александра II // Пермские епархиальные ведомости. 1917. № 4.

Кривощеков, И. Я. Древние «Пермь, Югра и Печора» в их историческом прошлом до эпохи великих реформ императора Александра II-го: (крат. хронолог. перечень событий) // Известия Пермского епархиального церковно-археологического общества. Пермь, 1917. Вып. 2. С. 85.

Кривощеков И.Я. Иллюстрация к периоду перехода Прикамья от язычества к христианству // Изв. ПЕЦАО. 1917. Вып. 2. С. 19–24.

Кривощеков И.Я. Список пунктов с церковными археологическими памятниками в Пермской епархии // Изв. ПЕЦАО. 1917. Вып. 2. С. 25–29.

Кривощёков И.Я. Автобиография инородца-коми И. Я. К. // Наш край: (Материалы для изучения). Пермь, 1966. Вып. 2.

И. Я. Кривощеков: Некролог // Адрес-календарь и памятная книжка Пермской губернии на 1917 г. Пермь, 1916.

И. Я. Кривощеков: к 150-летию со дня рождения географа, историка-краеведа и общественного деятеля Пермского края, автора «Летописи Кудымкара» и карт Пермской губернии [Электронный ресурс]: документы и материалы / Комитет по делам архивов администрации Перм. обл., Гос. архив Перм. обл. Пермь, 2004. 1 ... подробнее ГАПО, ф.42, оп.1, д.549 – 550; ф.41, оп.2, д.309.

Иван Яковлевич Кривощеков (1854-1916): автобиография инородца-коми И. Я. К. // Город на Иньве. Пермь, 1997. С. 77-79.

Аксенова О. Роль И.Я.Кривощекова в лингвистическом краеведении Прикамья // Ориентир. 1993. №6-7. С. 42-43.

Богословский П. Памяти И. Я. Кривощекова // Адрес-календарь и памятная книжка Пермской губернии на 1917 г. Пермь, 1916.

Богословский П. Памяти краеведа И. Я. Кривощекова // Звезда. 1926. 9 декабря.

Вишневский Б.Н. Картографический архив И.Я.Кривощекова // На Западном Урале. Молотов, 1956.

Вишневский Н.. Географ Урала и Прикамья И.Я. Кривощеков (1854–1916) // Изв. Всесоюз. географич. общ-ва. 1954. Т. 86. Вып. 3. С. 271–278.

Вишневский Б. Н. Географ-краевед И. Я. Кривощеков. Пермь, 1961. 104 с.

Ефимов Н. Ученый из крепостных // Звезда. 1970. 21 авг.

Материалы Свода памятников истории и культуры РСФСР: Пермская область: сб. М., 1978. 228 с.

Николаев С.Ф. Сын Иньвы географ И. Кривощеков // Позиция. 1989. № 6.

Бачев Г. Добрые следы // Звезда. 1992. 18 сент.

Иван Яковлевич Кривощеков (1854-1916): автобиография инородца-коми И. Я. К. // Город на Иньве. Пермь, 1997. С. 77-79.

Николаев С.Ф. Сын Иньвы географ И. Кривощеков // Позиция. 1989. № 6.

A // aA ef[

Силин В.И. И.Я.Кривощеков и его работы по истории и географии Республики Коми // Очерки по истории географических исследований на территории Коми края. Сыктывкар, 2003. Ч.4. С. 67-69.

Шарц А.К. Кривощеков Иван Яковлевич // Календарь-справочник Пермской области на 1964 г. Пермь, 1963. С. 182-183.

И. Я. Кривощеков: к 150-летию со дня рождения географа, историка-краеведа и общественного деятеля Пермского края, автора «Летописи Кудымкара» и карт Пермской губернии [Электронный ресурс]: документы и материалы / Комитет по делам архивов администрации Перм. обл., Гос. архив Перм. обл. Пермь, 2004. 1 электрон. опт. диск (CD-ROM).

1914-1917 гг.

В.В.Гуман в бассейне р. Пал-ю, притока *р. Илыча*, изучал биологию сибирской пихты.

Гуман В.В. К биологии пихты сибирской // Изв. Петроградского лесного ин-та. 1917. Вып.31.

Авдеева А.Н., Дыренков С.А. Гуман Владимир Васильевич (к 100-летию со дня рождения) // Лесоведение. №5. 1985.

Русские ботаники. Биографо-библиографический словарь. Т.3. М., 1950.

Сигорянина О.Н., Кондратьева Р.Н. Гуман Владимир Васильевич. Материалы к библиографии ученых. СПб., 1991.

1915 г.

Б.Н.Городков работал на *Северном Урале:* по р. Манье и по Сибиряковскому тракту до р.Волоковка. Дал характеристику почв и растительности восточного склона Северного Урала. В дальнейшем проводил многочисленные географические работы в Арктике и в том числе в пределах Коми края.



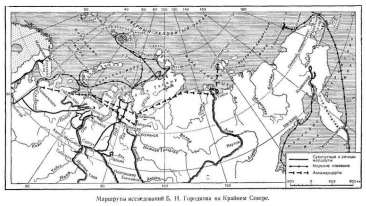

Маршруты исследований Б. Н. Городкова на Крайнем Севере.



Городков Б.Н. Список растений, собранных на Салыме в 1911 году // Ежегодник Тобольского губернского музея. Вып.21. Тобольск, 1913. С.1.; Там-же: Поездка в Салымский край; Там-же: Шульц Л.Р. Краткое сообщение об экскурсии на р.Салым, Сургутского уезда.

Городков Б.Н. Полярный Урал в верхнем течении рек Соби и Войкара Известия Академии наук СССР. VI серия. 1926. С. 745–766

Городков Б.Н. Краткий отчет о совершенной в 1915 г. поездке в Ляпинский край Тобольской губернии // Изв. Академии наук. 1916. Сер.6. Т.10. Ч.1.

Городков Б.Н. Западно-Сибирская экспедиция Российской Академии наук и Русского географического общества // Природа. 1924. №7-12. С. 3-32.

Городков Б.Н. Краткий очерк населения Крайнего северо-востока Западной Сибири. М., 1926.

Дмитриев-Садовников Г. На Вахе // Ежегодник Тобольск. Губернского музея. Вып.26. Тобольск, 1916.

Дмитриев-Садовников Г. Река полуй // Известия РГО. 1919. Т.52. Вып.6.

A // aA ef[

Дмитриев-Садовников Г. Река Надым // Ежегодник Тобольск. Губернского Музея. Вып.28-29. Тобольск, 1977. С. 1-43.

Дмитриев-Садовников Г. Версты и строки. Екатеринбург, 1998.

Ивановский В. Список мхов, собранных Б.Н.Городковым в бассейне р.Северной Сосьвы Березовского уезда Тобольской губернии // Ежегодник Тобольского губернского музея. Вып.28. Тобольск, 1917.

Коновалова Е.Н. Исследователи Березовского края // Семен Ремезов и русская культура второй половины XVII-XIX веков. Тобольск, 2005. С. 379-394.

Коновалова Е.Н., Рощевская Л.П. Письма Б.Н.Городкова к В.Н.Пигнатти (1910-1914 гг.) // Сибирский исторический журнал. 2004. №1. С. 174-183.

Козин В.В. К верховьям неведомых рек. М.: Мысль, 1981. 120 с.

Пигнатти В. Гербарий Тоболььского губернского музея // Ежегодник Тобольск. губернского музея. Вып.24. Тобольск, 1915.

Пигнатти В. Отчет секретаря Тобольского губернского музея за 1912 г. // Ежегодник Тобольск. губернского музея. Вып.22. Тобольск, 1914.

Сочава В.Б. Из истории идей в геоботанике и ландшафтоведении. К 75-летию со дня рождения Б.Н.Городкова // Доклады Института географии Сибири и Дальнего Востока. 1965. Вып.10. С. 68-73.

http://big-archive.ru/geography/domestic_physical_geographers/105.php

1916 г.

При Пермском университете был организован Кружок по изучению Северного края. Во время гражданской войны деятельность кружка прерывалась и вновь возобновилась с 1923 г. В деятельности Кружка принимали участие видные пермские краеведы: председатель проф. П.С.Богословский, секретарь В.Н.Серебрянников, А.А.Савич, А.А.Хребтов и др.

Бояршинов М.К. Кружок по изучению Северного края при Пермском университете // Пермский краеведческий сборник. Пермь, 1926. Вып.2. С. 17

1917-1918 г.г.

Чернов А.А., Варсанофьева В.А.,.А., Раузер Д.М., Емельянова Н, Сошкина Е.Д. Провели геологические исследования на *Среднем Тимане*





Е.Д.Сошкина

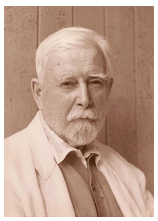





Наливкин Д.В.

Вера Александровна Варсонофьева (К 70-летию со дня рождения) // Бюлл. МОИП. Отд. геол. 1960. Т.35. С. 3-13.

Астрова Г.Г. Мария Ивановна Шульга-Нестеренко (1891-1964) (некролог) // Палеонтологический журнал. 1965. Вып. 2. С. 157-158.

Барская В.Ф. Роль А.А.Чернова, В.А.Варсанофьевой и их школы в изучении Печорского края // Бюлл. МОИП. Отд. геол. 1980. Т. 55. Вып. 4. С. 114-122.

A // aA ef[

Безносиков Я.Н. Пример большого вдохновенного труда: К 70-летию со дня рождения В.А.Варсонофьевой.

Борисевич Д.В., Спиридонов А.И. Вклад Веры Александровны Варсанофьевой в геоморфологию // Бюлл. МОИП. Отд. геол. 1980. Т. 55. Вып. 4. С. С. 123-127.

Варсанофьева В.А. Елизавета Дмитриевна Сошкина (некролог) // Бюлл. МОИП. Отд. геологии. 1963. Т. 38. С. 107-117.

Варсанофьева В.А. // БСЭ: Изд. 2-е. С. 10.

Варсанофьева В.А. // Библиограф. Словарь. Деятелей естествознания и техники. М., 1958. Т.1. С. 40.

Варсанофьева В.А. // Краткая географ. Энциклопедия. М., 1966. Т.5. С. 430.

Варсанофьева В.А., Добролюбова Т.А., Сошкина Е.Д., Шульга-Нестеренко М.И. // Идущие впереди. Геологическая служба Республики Коми. Сыктывкар, 2014. С. 45-47.

Вера Александровна Варсанофьева // Геология Северо-Востока европейской части СССР и севера Урала: Труды Ин-та геол. Коми фил. АН СССР. Вып.14. Сыктывкар, 1971. С. 5-14. (Сп. работ. С. 8-14).

Вера Александровна Варсанофьева: К 60-летию со дня рождения // Тр. МОИП. Отд. геол. 1954. Т.1. С. 5-18.

Вера Александровна Варсанофьева. Некролог. // Бюлл. МОИП. Отд. геол. 1976. Т.51. Вып.5. С. 5-7.

Вера Александровна Варсанофьева // Красное знамя. 1976. 1 июля.

Вера Александровна Варсанофьева (1890-1976): Указат. Лит-ры / Сост. Е.А.Куштысев. Сыктывкар, 1977. 19 с. (Серия «Деятели науки и культуры». Вып.5).

Вера Александровна Варсанофьева. Сыктывкар, 1990. 186 с.

Войновский-Кригер К.Г. Вере Александровне Варсанофьевой // Бюл. МОИП. Отд. Геол. Т.45. Вып.4. С. 40-45.

Горбунова К.А. Пещера В.А.Варсанофьевой // Пещеры. Пермь, 1965. Вып. 5. С. 191-195.

Добролюбова Т.А., Кабакович Н.В. Е.Д.Сошкина (некролог) // Палеонтологический журнал. 1963. Вып. 3. С. 141.

Емельянова Н. Геологический молоток и перо: о В.А.Варсонофьевой // Крестьянка. 1960. №3. С. 266.

Емельянова Н. Вера Варсанофьева // Советская женщина. 1964. №5. С. 25-26.

Емельянова Н. Цильма - это начало // Неустанный труд любви: Повести и рассказы. М., 1979. С. 217-269.

Бурсиан П. Истоки // Искра. 1984. 12 июля.

Бурсиан П. "Сошкинский" пласт // Красное знамя. 1984. 18 августа.

Иванов А.Н. Вера Александровна Варсанофьева как историк науки // Бюлл. МОИП. Отд. геол. 1977. Т.52. Вып.6. С. 11-14.

Имена, вошедшие в историю: (Об открытии мемориальных досок в Коми филиале АН СССР В.А.Варсанофьевой, П.В.Рокицкому, В.И.Лыткину) // Красное знамя. 1985. 30 июня.

Калашников Н.В. Познание Земли (В.А.Варсанофьева) // Заря. 1971. 19-21 августа.

Калашников Н.В. Доктор геологии (В.А.Варсаньфьева) // Ленинец. 1972. 21 июля.

Калашников Н.В. Тропою исканий (В.А.Варсанофьева) // Заря. 1987. 21 июля.

Кононович А.А., Силин В.И. Переписка В.А.Варсанофьевой с Н.А.Емельяновой // Структура, вещество, история литосферы Тимано-Североуральского сегмента. Мат-лы 25 конф. Сыктывкар, Геопринт, 2016. С. 79-82.

A // aA ef[

Кузькокова Н.Н. Юбилей женщины-ученого (В.А.Варсанофьева) // Югыд-туй. 1960. 23 июля.

Кузькокова Н.Н. Вера Александровна Варсанофьева // Труды Коми филиала АН СССР. 1964. Вып. 10. Сыктывкар, 1964. С. 5-9.

Кузькокова Н.Н. Первая женщина - доктор геологии // Красное знамя. 1970. 22 июля.

Кузькокова Н.Н. Женщина – ученый // Югыд туй. 1975. 26 июля.

Кузькокова Н.Н. Женщина – ученый // Югыд туй. 1980. 22 июля.

К юбилею Веры Александровны Варсанофьевой // Бюлл. МОИП. Отд. геол. 1970. Т. 45. Вып.4. С. 5-8.

Меннер В.В. О научной деятельности проф. Д.М.Раузер-Черноусовой // Вопросы микропалеонтологии. 1966. Вып.10. С. 3-12.

Наливкин Д.В. Наши первые женщины-геологи. Л., 1979. 215 с. (В.А.Варсанофьева – С. 86-108).

О награждении Почетной грамотой Президиума Верхоного Совета Коми АССР В.А.Варсановфьевой // Красное знамя. 1957. 8 марта.

О присвоении Почетного звания Заслуженного деятеля науки и техники Коми АССР В.А.Варсанофьевой // Красное знамя. 1959. 1 июля.

О присвоении Почетного звания Заслуженного деятеля науки РСФСР В.А.Варсанофьевой // Красное знамя. 1960. 18 июня.

О награждении Варсанофьевой В.А. орденом «Знак Почета» // Красное знамя. 1970. 10 июля.

Орлов Ю.А., Приходько Н. Забвению не подлежит // Искра. 1989. 3,14 октября.

Осипова А.И. В.А.Варсанофьева на Высших женских курсах // Бюлл. МОИП. Отд. геол. 1977. Т.52. Вып.6. С. 20-23.

Первый доктор геологии (В.А.Варсанофьева) // Молодежь Севера. 1970. 8 марта.

Петрушевская Б.А., Пермякова А.И. Вера Александровна Варсанофьева – главный редактор геологического отдела Бюллетеня Московского общества испытателей природы // Бюлл. МОИП. Отд. геол. 1977. Т.52. Вып.6. С. 6-10.

Раузер-Черноусова Д.М. Печора - моя молодость (воспоминания) // Красная Печора. 1977. Вып.7. С. 50-55.

Рейтлингер Е.А. Дагмара Максимилиановна Раузер-Черноусова (К 70-летию со дня рождения) // Советская геология. 1965. Вып.7. С. 164-165.

Семерикова Н. Знакомство: Док. повесть. // Пионер. 1964. №7. С. 2-10.

Силин В.И., Голованов Р.И. Вера Александровна Варсанофьева – первый доктор геолого-минералогических наук среди советских женщин // Мужское и женское: сотрудничество и конфронтация. Труды Международной научной конференции. Санкт-Петербург 3-4 марта 2016 г. С.Пб.: Горный университет, 2016. С. 256-261. (РИНЦ).

Сухоруков П. Женщина с мировым именем (В.А.Варсанофьева) // Красное знамя. 1959. 8 марта.

Сухоруков П. Новый ритм жизни // Тропою исканий. Сыктывкар, 1964. С. 21-43.

Сухоруков П. Север – ее судьба (В.А.Варсаньфьева) // Северянки. Сыктывкар, 1971. С. 173-186.

Тимонин Н. Радейтіс Урал (Полюбила Урал: К 100–летию В.А.Варсанофьевой) // Югыд туй. 1990. 21 июля.

Филиппов М. Подвиг: о В.А.Варсанофьевой // Коми колхозник. 1959. 20 декабря.

A // aA ef[

Цыганко В.С. 15-е Черновские чтения // Вестник Институ Геологии Коми НЦ УрО РАН. 2001. №10. С. 20-21.

Чермных В.А. Геологические исследования В.А.Варсанофьевой в Коми крае // Научные экспедиции и исследования Коми края. Тез. докл. Сыктывкар, 1993. Ч.1. С. 61-62.

Чермных В.А., Дуркина А. Долгий путь в науку // Геолог Севера. 1995. 8 марта.

Шиманский В.Н., Барская В.Ф. Вера Александровна Варсанофьева как педагог // Бюлл. МОИП. Отд. геол. 1977. Т. 52. Вып.6. С. 15-19.

Шиманский В. Вера Александровна Варсанофьева и ее школа: К 100-летию со дня рождения // Бюлл. МОИП. Отд. геол. 1990. Т.65. Вып.4. С. 3-10.

Юбилей ученого (В.А.Варсанофьева) // Ленинец. 1975. 22 июля.

Юшкин Н. Ее именем названы ледники и горы ... (К 100-летию В.А.Варсанофьевой) // Красное знамя. 1990. 21 июля.

Яншин А.Л. Вера Александровна Варсанофьева // Бюлл. МОИП. Отд. геол. 1970. Т. 45. Вып.4. С. 9-16.

1918 г.

В бассейне *р.Вычегды* с целью геологических изысканий и геологического картирования работали несколько партий московских геологов. О.К.Ланге исследовал бассейн р. Выми от ее места впадения в р.Вычегду до с. Веслянского, А.Б.Миссуна - бассейн р.Вишеры, И.И.Пазилов - р. Вычегду от с.Усть-Кулом до г.Усть-Сысольска и бассейн р. Локчим, С.В.Обручев - южную оконечность Тимана в районе верхнего течения р.Вычегды и ее притоков - р.р.Воля и Чери.

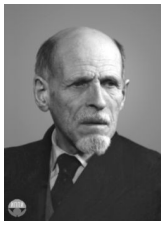
С.В.Обручев


О.К.Ланге


А.Б.Миссуна


А.Б.Миссуна

Александровіч. Д. Дачка Беларусі // Родная прырода. 1998. № 5. С. 27.

Варсанофьева В.А. Анна Болеславовна Миссуна (некролог) // Изв. Науч.-эксперим. Торф. Ин-та. 1922. №2. С. 230-233.

Гавяйновіч В. Вуліца імя Ганны Місуна // Полацкі веснік. 2003. 28 л.

Гордеев Д. И., Октавий Константинович Ланге (к 80-летию со дня рождения) // Вестник МГУ. Серия 4. Геология. 1963. № 1.

Карасёў, В. Зорачка яе лёсу заззяла на Полацкай зямлі : [Да 135-годдзя Ганны Баляславаўны Місуны] // Полацкі веснік. 2003. 14 л.

Костецкий В.А. Россияне в Средней Азии, Туркестане и Узбекистане. В 3-х тт. Т., 2007.

90 лет со дня рождения О. К. Ланге // Вестник МГУ. Серия 4. Геология. 1973. № 1.

Малявко, Г. И. Мисуна Анна Болеславовна// Геологи. Географы : Биограф. справ. Киев, 1985. С. 178.

Михайлов Д. А. Сергей Владимирович Обручев (1891—1965) // Обручевы. СПб.: «Ника», 2010. С. 247—273.

A // aA ef[

Місуна Ганна Баляславаўна // Беларуская савецкая энцыклапедыя : У 12 т. Т. 7. Мн.: БелСЭ, 1973. С. 263.

Мирчинк М. Е. Александра Болеславовна Миссуна (1869—1922). Москва, 1940. 13 с.

Наравне с мужчинами. Геолог Анна Болеславовна Миссуна (1868-1922) // Московская Правда. 2007. 28 февраля.

Наливкин Д. В. Наши первые женщины-геологи. Л., 1979.

Обручев С.В. Ухтинский нефтеносный район / Изд.Сов.нефт.пром. 1926. 40 с.

Обручев С.В. К геологии южного Тимана // Геологический вестник. 1928. Т.6. Вып.1-3. С. 46-47.

Обручев С. В. Как я открыл полюс холода в Якутии // Пионер. 1938. № 9. С. 64-68.

Обручев С.В. В неизведанные края. Путешествия на Север 1917-1930 гг. М., 1954.

Обручева Т. С. Экспедиции 1918-39 гг. Сергея Владимировича Обручева: Последние географические открытия 20 века // Ломоносовские чтения [МГУ, 21-22 апр. 2014 г.]. М.: Изд-во ИКАР. С. 108—111.

Пазилов И.И., Смирнов Н.Н. Некоторые данные об известняках Северо-Востока России // Вестник силикатной промышленности. 1924. Вып. 1-2.

Работы на Севере Европейской России // Рудн. вестник. 1918. Т. 3. Вып. 1-4. С. 62-63.

Рундквист Д. В., Бархатова Н. Н. От Джунгарских ворот до побережья Берингова моря: (К 100-летию со дня рождения С. В. Обручева) // Вестник РАН. 1991. № 1. С. 73-78.

Султанходжаев А. Н., Зиган Ф. Г. О. К. Ланге. Ташкент, 1973.

Флоренсов Н. А. Сергей Обручев. Иркутск: Вост.-Сиб. кн. изд-во, 1973. 167 с. (Замечательные люди в Сибири).

Козлов А. С.В.Обручев. // www.kolyma.ru

http://www.belta.by/ru/articles/dossier/K-145-letiju-pervoj-v-Belarusi-i-Rossii-zhenschiny-geologa-Anny-Missuny_i_752.html

1918 г.

К.П.Калицкий - геолог, А.А.Стоянов - палеонтолог, А.Д.Волкович, Н.Н.Яковлев - участники экспедиции, которая была организована Геолкомом. Провели экспертную оценку перспективности *Ухтинского* месторождения и подтвердили ее неблагонадежность. К.П.Калицкий высказал сомнения по поводу существования грабена в своде Ухтинского поднятия, обозначенного в конце XIX в. Ф.Н. Чернышевым (Калицкий, 1918). Ф.Н. Чернышев и его последователи ограничивали нефтеносную площадь Ухтинского района только узкой полосой грабена, тогда как по К.П. Калицкому создавались предпосылки для расширения поисковых работ на нефть на Ухте.

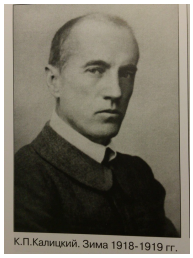

К.П.Калицкий



К.П.Калицкий

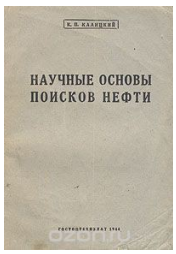

Калицкий К.П. Отзыв об Ухтинском нефтеносном районе // Изв. Геолкома. 1918. Т. 37. №9-10. С. 271-275.

A // aA ef[

Калицкий К.П. Исследование Ухтинского нефтеносного района // Изв. Геолкома. 1919. Т. 38. №1.

Калицкий, К. П. Отзыв об Ухтинском нефтеносном районе // Известия Геологического комитета. 1920. Т. 37. № 9-10.

Калицкий К.П. Ухтинский нефтеносный район // Нефтяное и сланцевое хозяйство. М.-Пгр., 1921. Вып. 9-12; 1922. Вып. 7-8.

Калицкий К. П. Научные основы поисков нефти. М.: Гостоптехиздат, 1944. (посмертное издание).

Алфёров Б., Калицкая В. Калицкий Казимир Петрович (некролог) // Ежегодник ВПО. 1949. Т. 13.

Галкин А.И. Выдающийся геолог-нефтяник К.П.Калицкий (1873-1941) // Институт истории естествознания и техники им. С.И.Вавилова. Годичная научная конференция, 2007. М.: ИДЭЛ, 2008. С. 410-414.

Галкин А. И., Разумов А. Я. Биографические материалы // Репрессированные геологи / Гл. ред. В. П. Орлов; Отв. ред. Л. П. Беляков, Е. М. Заблоцкий; Министерство природных ресурсов Российской Федерации. М.-СПб.: МПР РФ, 1999. С. 13-357. 452 с.

Евдошенко Ю.В. Неизвестное «Нефтяное хозяйство». 1920-1941 гг.: Очерки по истории нефтяной промышленности и отраслевого научно-технического журнала. М.: «Нефтяное хозяйство», 2010. 344 с.

Жизнь и деятельность К. П. Калицкого / Рукопись. Фонды ВНИГРИ.

Заблоцкий Е.М. «Дело Геолкома» // Репрессированные геологи. 3-е изд., испр. и доп. М. 1999.

Имена геологов на мемориальных досках. СПб.: ВСЕГЕИ, 1992. 168 с.

Калицкая В.П. Жизнь и труды К.П.Калицкого. Л.: ВНИИ Наркомнефти, 1945. Архив отдела истории геологии Гос. Геол. Музея. Им. В.И.Вернадского РАН.

Козулин А. Истоки // Молодежь Севера. 1968. 26 апреля.

Козулин А. "Оказывать полное содействие" (О геологоразведочной экспедиции на р.Ухту в 1919 г.) // Геолог Севера. 1994. 14 октября.

Крымгольц Г. Я., Крымгольц Н. Г. Имена отечественных геологов в палеонтологических названиях / РАН. Палеонтологическое общество. СПб., 2000. 139 с.

Лысенко Ю.М. Деятельность Российских ученых-геологов в Дагестане в начале XX века: история, значение, опыт // Современные проблемы науки и образования. 2012. № 2.

Максимова Л.А. Исследования нефтяной Ухты // Научные экспедиции и исследования Коми края: Тез. докл. Сыктывкар, 1993. Ч.1. С. 57-58.

Мишунина З.А., Вебер В.В., Алферов Б.А., Акрамходжаев А.М., Бабаев А.Г. Труды К.П.Калицкого и их практическое и теоретическое значение / Методы изучения коллекторов нефти и газа и их покрышек. Тр. ВНИГРИ. Вып.351. Л., 1954. С. 8-26.

Работы нефтяной секции (Геолкома в 1919 г. в Ухтинском нефтеносном районе) // Изв. Геолкома. 1919. Т. 38. №1. С. 78-84.

Саббатовский Г. К., Значение трудов К. П. Калицкого в познании геологических нефтяных месторождений Туркмении, «Тр. института геологии АН Туркменской ССР», 1960, т. 3.

http: К.П.Калицкий //library.ruslan.cc/authors

http: Губкин // romanbook.ru/book/7675241/?page=35

1918 г.

A // aA ef[

Проводились работы по проектированию железнодорожной линии Усть-Сысольск – Усть-Ухта (как части линии Москва Ухта), в которых участвовал В.Н.Образцов.

Рогачев М.Б. УСЕВЛОН и история «мертвой дороги» // Покаяние: Мартиролог. Т.3. Сыктывкар, 2000. С. 348.

1918 г.

17 июня 1918 года была образована *Северо-Двинская губерния* в которую входила и территория *Усть-Сысольского уезда*.

Северо-Двинская губерния (Географический и культурно-экономический очерк). В.Устюг, 1924. Вып.1. 245 с.

1919 г.



А.И. Косыгин

В феврале 1919 года геологоразведочный отдел Главнефти представил проект разведочных работ на Ухте, а в мае был утверждён состав экспедиции. Её руководителем стал инженер А.И. Косыгин, ответственным за геологические работы - геолог А.А. Стоянов. Двумя отрядами 26 июня 1919 года из Петрограда и Москвы экспедиция выехала в Вологду, а оттуда в Котлас и далее речным путем по Вычегде и Выми. Но добраться до реки Ухты экспедиция не смогла, т.к. этот район заняли белые войска.

Подготовка к планомерному освоению (1918-1928 годы). Тимано-Печорская провинция – начало российской нефтяной промышленности // http://www.yaregaruda.ru/ru/book/export/html/31

1919 г.

Н.А.Гостунский провел рекогносцировочные исследования на *Екатерининском канале.* Рекомендовал использовать канал во время большой воды для местных перевозок.

Гостунский Н.А. Поездка по водной системе Вычегда - Кама (Екатерининский канал) // Богатство Севера. 1919. №4,5. С. 4-13.

1919 г.

Н.А.Кулик - руководитель, Д.Д.Руднев, В.Н.Козловский, Б.С.Лукаш, П.Г.Кушаков - Печорская экспедиция. Печорская экспедиция (была поддержана Комиссией по снабжению Красной армии) проводила комплексные исследования *на Вычегде.*

Лукаш Б.С. Материалы к исследованию Вятского края в рыбопромысловом отношении // Известия Вятского научно-исследовательского института краеведения. 1922. С. 12.

Лукаш Б.С. О нахождении тайменя Hucho taimen (Pallas) в Вятской губернии // Вятская жизнь. №3. С. 62.

Лукаш Б.С. Рыбы реки Вычегды (Зырянский край) // Север. Вологда, 1923. Кн. 3-4. С. 163.

Лукаш Б.С. Рыбы бассейна р.Вятки выше города Слободского // Труды Вят. Науч.-исслед. Ин-т краеведения. 1925. №1.

A // aA ef[

Лукаш Б. С. Состояние и перспективы исследовательской работы в Вятско-Ветлужском крае // Труды Вят. Науч.-исслед. Ин-т краеведения. Вятка, 1927. 58 с.

Лукаш Б.С. Рыбы верховьев р.Камы (по материалам Верхнекаской ихтиологической экспедиции 1926 г) // Труды Вятского научно-исследовательского института краеведения. 1929. Т.5. С. 6 – 39. http://elibrary.unatlib.org.ru/pdfpreview/bitstream/handle/123456789/24700/udm_book_2228.pdf?sequence=1

Лукаш Б.С. Рыбы Кировской области. Киров, 1940. 70 с. (Труды Кировского обл. НИИ Краеведения. Вып.14).

Руднев Д.Д. О стоянках доисторического человека на р. Вычегде // Северный край. Вологда, 1922. Кн.1 (январь - февраль). С. 21-25.

Выдающиеся исследователи Кировской области: Указ. лит. Киров, 1973.

Дервиз Т.Л. Д.Д.Руднев как географ и общественный деятель (1879-1932) // Изв. ВГО. 1986. Т. 118. Вып. 2. С. 168-173. (библиография Д.Д.Руднева).

Канев Г.П. Исследования Н.А.Кулика в Усинском крае // Научные экспедиции и исследования Коми края: Тез. докл. Сыктывкар, 1993. Ч. 1. С. 64-66.

Руднев Д.Д. Исследователь Севера. Некролог // Бюлл. Арктического института СССР. 1932. Вып.8-10. С. 177-180.

Силин В. Д.Д.Руднев - исследователь Печорского края // Парма гор. 1994.

Силин В.И. Студенты исследователи (Д.Д.Руднев) // Очерки по истории географических исследований на территории Коми края. Сыктывкар, 1996. Ч.2. С. 145-147.

Чудова Г., Скальная Г. Зоологи // Вятка: Краевед, сб. Вып. 6. Киров, 1983.

http://www.herzenlib.ru/regionovedenie/marks/detail.php?ID=16834

1919 г.

Д.Ф.Котельников, В.В.Сапожников, Е.В.Никитина проводили гидрографические исследования в *устье р.Оби*. В.В.Сапожников описал растительность тундры.



В.В.Сапожников

Сапожников В.В., Никитин Е.В., Нижняя Обь и Обская губа (Дневник путешествия 1919 года) // Изв. РГО. 1923. Т.55. Вып.1. С. 125-179.

Айдарова Р. А. К 75-летию заслуженного деятеля науки Киргизской ССР Еннафы Васильевны Никитиной // Известия Академии наук Киргизской ССР. — 1967. — С. 94.

Комаров В. Л. Василий Васильевич Сапожников. [Некролог] // Избр. соч. М.Л., 1948. Т. 11.

Кульбюбю Бектурганова. «Дочери земли кыргызской» Бишкек: Турар. 2014. 160 с.

Меркулов С.А. Профессор Томского университета Василий Васильевич Сапожников. Томск: ТГУ, 2012. С. 128 с.

Некрылов С.А. Томский университет - первый научный центр в Азиатской части России. Т. 1-2. Томск:Томский университет, 2011.

A // aA ef[

Обручев В. В. Василий Васильевич Сапожников // Отечественные физико-географы и путешественники. М., 1959.

Чествование 25-летнего юбилея В. В. Сапожникова. Томск, 1910.

1919 г.

Основана "*Комиссия по изучению Севера*" при Научно-техническом управлении ВСНХ СССР.

Самойлович Р.Л. Всесоюзный Арктический институт // Бюлл. Арктического института СССР. 1931. Вып.1-2. С. 1-4.

1920 г.

Созванное в Вологде, по инициативе Печорской экспедиции Главснабарма, междуведомственное совещание при Особой продовольственной комиссии Северного фронта приняло постановление о необходимости создания "*Северного научно-промыслового комитета*" для централизованного руководства всей работой по изучению и освоению Крайнего Севера.

Белов М.И. Советское арктическое мореплавание 1917-1932 г.г. История открытия и освоения Северного морского пути. Л., 1959. Т.3. 510 с.

1920 г. (4 марта)

При Высшем совете народного хозяйства была организована *Северная научно-промысловая экспедиция (СН-ПЭ).* В 1925 году она была переименована в *Институт по изучению Севера* (18 марта 1925 г.), на базе которого впоследствии был создан Всесоюзный А*рктический* научно-исследовательский институт (22 ноября 1930 г.). Сейчас это "Арктический и антарктический научно-исследовательский институт"



Руководители Арктического института (справа налево): В. Ю. Визе, Р. Л. Самойлович, О. Ю. Шмидт









Р.Самойлович Г.Д.Рихтер

Работы первых исследователей экспедиции:

125 лет со дня рождения Р. Л. Самойловича, исследователя Арктики (1881) // Таймыр-2006. Календарь памятных дат. Красноярск, 2006. С. 54.

130 лет со дня рождения Р. Л. Самойловича (1881—1940), исследователя Арктики // Таймыр-2011. Календарь памятных дат. Красноярск, 2010. С. 81-82.

Абрамов Л. С., Доскач А. Г. Теоретик физической географии // Вестник АН СССР. 1984. № 2.

Абрамов Л. С. Академик А. А. Григорьев – теоретик и организатор советской физической географии // Известия АН СССР. Серия географическая. 1993. № 3.

Абрамов Л. С. Андрей Александрович Григорьев (1883–1968) // Творцы отечественной науки. Географы. М., 1996. С. 439–454.

Адров Н. М. Очерки истории изучения и освоения Баренцева моря: Ч. 3. Мурманск, 2001.

Андрей Александрович Григорьев. Материалы к библиографии учёных СССР. М. – Л., 1947.

Андреев А.И. Шестидесятилетие акад. А. А. Григорьева и акад. А. Е. Ферсмана // Изв. ВГО. 1943. Вып. 6. С. 55–56.

Бабич Н. Г. Северный морской путь и ледокольный флот / Мурманский арктический сборник (№ 2). Мурманск, 2004

Библиография трудов А. А. Григорьева // Развитие и преобразование географической среды. М., 1964;

Биографические даты и научная деятельность Г.Д.Рихтера // Роль снежного покрова в природных процессах. М., 1961. С. 265-271.

Богатства нашего Севера // Трудовой Север. Архангельск, 1922. Вып. 53. 8 марта.

Богораз В.Г. Новые задачи Российской этнографии в полярных областях // Тр. Северной научно-промысловой экспедиции. Пгр., 1921. С. 3-30.

Будыко М. И. Исследования А. А. Григорьева и пути развития физической географии // Известия АН СССР. Серия географическая. 1964. № 2.

В "Большеземельской тундре": Доклад Д.Д.Руднева (20 апреля в зале Вологодской публичной библиотеке) // Красный Север (Вологда). 1922. 25 апреля.

Викторов С.В., Чикишев А.Г. Выдающийся советский географ и снеговед // Землеведение. Нов. серия. Т.8 (48). 1969. С. 272-278.

Воленс Н.В. Промыслы и сельское хозяйство Печорского края (Отчет рекогносцировочного экономического исследования за 1921 г.) // Тр. Северной научно-практической экспедиции. 1924. Вып. 21. С.124.

Воленс Нина Васильевна. Ленинградский мартиролог. 1937–1938. Книга Памяти жертв политических репрессий. 1937 / ред. тома Разумов А. Я. СПб: РНБ, 2007. Т. 6. С. 71.

Волков В.А., Куликова М.В. Московские профессора XVIII – начало XX веков. Естественные и технические науки (Зернов Сергей Алексеевич). М., 2013. С. 94-95.

Гавриил Дмитриевич Рихтер: К 110-летию со дня рождения // Известия РАН. Сер.географ. 2009. С. 104-112. Личный фонд Г.Д.Рихтера // Архив РАН. Ф.1991.

Г.Д. Рихтер. Библиография 1926-1985. М., 1988. 77 с.

Григорьев А.А. Большеземельская экспедиция Д.Д.Руднева и проф. А.А.Григорьева // Бюлл. Географического института за сентябрь-октябрь 1921 г. Пгр., 1922. Вып. 5-6. С. 4-5.

Григорьев А.А. Геология и рельеф Большеземельской тундры и связанные с ними проблемы // Тр. Северной научно-промысловой экспедиции. М., 1924. Вып. 22. 64 с.

A // aA ef[

Григорьев А.А. Субарктика. Опыт характеристики основных типов географической среды. М.; Л., 1946; 2-е изд. М., 1956.

Григорьев А.А. Развитие физико-географической мысли в России (XIX–начало XX вв.). Краткий очерк. М., 1961.

Григорьев А.А. Развитие теоретических проблем советской физической географии (1917–1934 гг.). М., 1965.

Григорьев А.А. Закономерности строения и развития географической среды. Избранные теоретические работы. М., 1966; Типы географической среды. Избранные теоретические работы. М., 1970.








Добролюбова Т.А. С.А.Зернов В.К.Солдатов

Добролюбова Т.А. Тектоника и стратиграфия каменноугольных осадков по р.Подчерему в бассейне р. Печоры // Тр. Института по изучению Севера. М., 1926. С. 5-32.

Добролюбова Т.А. Геологические исследования по р.Вуктыл в бассейне Печоры // Тр. Института по изучению Севера. М., 1926. С. 33-61.

Долгушин Л.Д. Гавриил Дмитриевич Рихтер (к 40-летию научной и педагогической деятельности). Изд. АН СССР, серия геогр. №1. М. 1960. С. 159 – 160.

Доскач А. Г. Академик А. А. Григорьев в годы Великой Отечественной войны // Известия АН СССР. Серия географическая. 1989. № 3.

Друккер Г.Ф. Рыбный промысел Большеземельской тундры // Сборник научно-промысловых работ (Тр. Института по изучению Севера. Вып. 38). М., 1927. С. 5-21.

Жданко М. Северная Научно-промысловая экспедиция // Природа. 1921. Вып.1-3. С. 87-88.

Жирмунский А. Северная научно-промысловая экспедиция Высшего совета народного хозяйства // Советская Арктика. 1941. Вып.3.

Забелин И. М. Путешествие в глубь науки (Академик А. А. Григорьев). М., 1976.

Забелин И. М. Идеи А. А. Григорьева и современное естествознание // Известия АН СССР. Серия географическая. 1979. № 3.

Зенкович Л.А., Муравейский С.Д. Памяти С.А.Зернова // Зоологический журнал. 1945. Т.24. №4.

Изучение Печорского края // Изв. Арх.Гуисполкома. Архангельск, 1921. Вып. 439. 17 августа.

A // aA ef[

Каневский З. М. Вдогонку за биографией: Рудольф Лазаревич Самойлович // Каневский З. М. Загадки и трагедии Арктики. М., 1991. С. 154-163.

Каневский З. М. Рудольф Лазаревич Самойлович: к 100-летию со дня рождения // Летопись Севера. Т. 10. М., 1982. С. 161-165.

Каневский З. М. Вся жизнь - экспедиция (Р. Л. Самойлович). М.: Мысль, 1982.

Керцелли С.В. Материалы к изучению оленеводства // Тр. Северной научно-промысловой экспедиции. Пгр., 1921. Вып.13. С. 3-20.

Крутских Б. А., Никифоров Е. Г., Баскаков Г. А., Мустафин Н. В. 70 лет ордена Ленина Арктическому и антарктическому научно-исследовательскому институту // Проблемы Арктики и Антарктики. — Л. 1991. Вып. 66; интернент-ресурс: www.aari.ru.

Магидович В. И. Арктика — мой дом. История освоения Севера в биографиях знаменитых людей. М., 2000.

Малкова Т.А. Труды Северной научно-промысловой экспедиции как основной источник по истории научных исследований первой половины 20-х годово XX века // Духовное наследие народов Республики Коми: история и современность. Сыктывкар, 2009. С. 152-165.

Мильков Ф.Н. Профессор Рихтер Г.Д. // Науч. докл. высш. шк. Геол.-геогр. науки, 1959. № 2.

Мурзаев Э.М. Большая жизнь в науке // Совеременные проблемы природного районирования. М., 1975. С. 7-13.

Мурзаев Э.М., Нефедьева Е.А. Гавриил Дмитриевич Рихтер (1899-1980) // Гавриил Дмитриевич Рихтер. Библиография опубликованных трудов. 1926-1980. С. 1-23.

Павловский Е.Н. Берг Л.С. Академик Сергей Алексеевич Зернов // Памяти академика Сергея Алексеевича Зернова. М., Л.. 1948.

Печорская этнографическая экспедиция // Красный Север (Вологда). 1922. 12 февраля.

Прокаев В.И. Академик А.А.Григорьев и его работы по изучению Урала (К 75-летию со дня рождения) // Зап. Уральского филиала ГО СССР. Свердловск, 1960. Вып.1(3). С. 161-171.

Работы отрядов Севэкспедиции в 1921 г. Предварительный отчет // Тр. Северной научно-практической экспедиции. Пгр., 1922. Вып.14. 95 с.

Рихтер Г. Д. Андрей Александрович Григорьев // Развитие и преобразование географической среды. М., 1964. С. 5–14

Рихтер Г. Д. Вклад академика А. А. Григорьева в разработку теоретических проблем физической географии // Известия АН СССР. Серия географическая. 1974. № 1.

Самойлович Р.Л. Всесоюзный Арктический институт // Бюлл. Арктического института СССР. 1931. Вып.1-2. С. 1-4.

Самойлович Рудольф Лазаревич (1881—1939) // Арктика – мой дом. Т.1: История освоения Севера в биографиях знаменитых людей. М., 2001. С. 31.

Самойлович Р. Л. // Исследователи Таймыра: [рек. указ. лит.]. Красноярск, 1982. С. 52.

Силин В.И. Северная научно-промысловая экспедиция // География. 1996. №21.

Силин В.И. Значение работ А.А.Григорьева в Большеземельской тундре на его творческое наследие // Актуальные проблемы краеведения Республики Коми: Тез. краевед. конф. Сыктывкар, 1997. С. 119-121.

Силин В.И. Исследования академика А.А.Григорьева в Большеземельской тундре // Известия РГО. 1998. Т.130. Вып.2. С. 71-74.

A // aA ef[

Силин В.И. Работы Северной научно-промысловой экспедиции в Коми крае // Очерки по истории географических исследований на территории Коми края. Сыктывкар, 1996. Ч.1. С. 110-118.

Скадовский С. Н. С. А. Зернов. М., 1957.

Сократова И.Н. Девяносто лет деятельности Арктического и антарктического научно-исследовательского интитута // История наук о Земле. Сборник статей. Вып.4.М.: ИИЕТ РАН, 2011. С. 329.

Солдатов В.К. Рыбы р. Печоры // Тр. Северной научно-промысловой экспедиции. М.-П., 1924. Вып. 17. 74 с. (В экспедиции работал С.А.Зернов).

Сорокин Ю. Первая экспедиция 1924 года и деятельность Севэкспедиции в 1920-1925 годах // Георгий Алесандрович Чернов: Судьба первооткрывателя. М.: Научный мир, 1997. С. 77-81.

Сочава В.Б. Восьмидесятилетие академика Андрея Александровича Григорьева // Доклады Института географии Сибири и Дальнего Востока. 1963. Вып.4. С. 3-7.

Толмачев А.И. Список растений, собранных Д.Д.Рудневым и А.А.Григорьевым в Печорском крае в 1921 г. // Тр. Ботанического музея АН СССР. 1927. Вып.20. С. 189-197.

Травин Д. Опись коллекций собранных, Печорским этнографическим отрядом в 1921 г. на Печоре. Архангельск, 1922. 35 с.

Травин Д. Об этнографических работах на Печоре // Северный край. Вологда, 1922. Кн.3. С. 53-54.

Травин Д.Д. На северной Печоре // Изв. Геогр. инст. Пгр., 1922. Вып. 3. С. 84-87.

Травин Д.Д. Очерк земледелия Нижне-Печорского края. Л., 1925. 27 с.; Тр. по прикладной ботанике и селекции. 1925. Т. 15. Вып. 3.

Ученые Московского университета – действительные члены и члены-корреспонденты РАН. Изд-во МГУ, 2005.

Чернов А.А. Краткие предварительные сведения о работе Печорского геологического отряда Северной научно-промысловой экспедиции летом 1924 г. // Коми му. 1924. Вып.7-10. С.105-106.

Чернов А.А. Главные результаты исследований Северной научно-промысловой экспедиции в 1921 г. по географии и геологии Севера // Землеведение. 1922. Кн.1-2. С. 180-182.

Шестые чтения памяти А. А. Григорьева // Известия РАН. Серия географическая. 1997. № 5.

Экспедиция на Печору // Красный Север (Вологда). 1921. 23 октября.

Юбилей центра полярных исследований // Изв. РГО. 1995. Вып. 5. С. 81-84.

1920-1922 гг.

В устье *рек Индиги и Пеши* проводились изыскательские работы для постройки портовых сооружений под руководством инженера *Г.Я.Наливайко*.

Наливайко Г.Я., Марютин Т.П. Предварительный отчет о портовых изысканиях в устьях рек Индиги и Пеши Северного Ледовитого океана, произведенных в 1920-1922 гг. // Тр. Отдела водного строительства. 1922. Вып. 64. 67 с.

Наливайко Г.Я. Портовые изыскания в устье р.Печоры // Водный транспорт. 1926. Вып. 11.

Наливайко Г.Я. О приливах в устьях рек Печоры и Мезени // Изв. Центрального Гидрометбюро. 1930. Вып.9. С. 232-234.

Наливайко Г.Я. О продолжительности навигации в устье р.Печоры // Хозяйство Севера. 1931. Вып.1,2. С. 150-155.

A // aA ef[

Наливайко Г.Я. Изыскания порта в устье реки Индиги // Летопись Севера. М., 1964. Вып4. С. 77-79.

Ледовитого океана // Матер. 2-й конференции по изучению производительных сил Северного края Наливайко Г.Я. Портовые изыскания на побережье Белого моря и Северного. Архангельск, 1933. Т.3. С. 119-126.

Киселев Н. Русский Север и необходимые для него пути. СПб., 1915. С. 1-34.

Куратов А.А. Георгий Яковлевич Наливайко // Календарь знаменательных дат. 1991 г. Архангельск, 1991. С. 38-39.

Славин С.В., Тузлукова В.И. Георгий Яковлевич Наливайко (1891-1973) // Летопись Севера. М., 1975. Т.7. С. 163-164.

Смирнова М.А. Георгий Яковлевич Наливайко (1891-1973): библиограф. список // Северные родословия. Архангельск, 2002. Вып.1.

Титова Т.В. Георгий Яковлевич Наливайко (К 100-летию со дня рождения) // Памятные даты Архангельской области за 1991 год. Архангельск, 1991. С. 21-22.

Экспедиция портовых изысканий // Изв. Арх. губисполкома. Архангельск, 1921. Вып. 471. 24 сентября.

1921 г.

Проходил в Москве съезд по вопросам колонизации Севера. В трудах съезда рассматривались общие вопросы по колонизации всего Севера.

Иорданский Ю. Колонизация Севера. Пгр., 1920. 13 с.

Овчинников Н.Я. Очередные колонизационные задачи на Севере Европейской России. Пгр., 1922. 76 с.

Труды съезда по вопросам колонизации Севера (8-9 февраля 1921 г. Москва). М., 1921. 63 с.

1921 г. (16 сентября)

Принят декрет "Об охране памятников природы, садов и парков", заложивший основы заповедного дела в СССР.

1921 г. (22 августа)

На основании постановления Президиума ВЦИК РСФСР образована *Автономная область Коми (зырян)*.





Автономная область Коми в вопросе о районировании Севера // Коми му. 1925. №3-4.

Батиев Дмитрий Александрович. 130 лет со дня рождения // Этнокультурный календарь Республики Коми. Июнь 2016-2017. Сыктывкар, 2016. С. 63.

Безносова Н.П. Всесоюзная перепись населения 1926 г. об этническом составе населения Коми автономной области. // Национальные и демографические процессы в

республиках и регионах Европейского Севера Российской Федерации. Тезисы докладов региональной научно-практической конференции. Сыктывкар, 1994. С.33-34.

Безносова Н.П. Из истории установления административной границы между Коми автономной областью и Уральской областью: 1920–1940-е гг. // Урал Индустриальный. Бакунинские чтения. Сб. статей IX Всерос. науч. конф., посвященной 85-летию д.и.н., профессора А.В.Бакунина. Екатеринбург, 2009. Т. II. С. 10–15.

Безносова Н.П. Из истории установления административной границы между Республикой Коми, Архангельской областью и Ненецким национальным округом // Национально-государственные образования в истории и политической практике Российского федерализма. Сб. статей Всерос. науч.-практ. конф. / Отв. ред. С.Н. Лаврентьев; Издание АПРБ и ГОУ ВПО БАКСУ при Президенте Республики Башкортостан. Уфа: Мир Печати, 2009. С. 17–24.

Безносова Н.П. Установление северной административной границы Республики Коми (1920–1950-е гг.) // Национальные отношения на Европейском Северо-Востоке: история и современность (социально-экономические, политические и культурные аспекты). Сыктывкар, 2009. С. 28–36. (Труды ИЯЛИ Коми НЦ УрО РАН. Вып. 66).

Безносова Н.П. Вхождение верховьев Печоры в состав Республики Коми. // Материалы Всерос. науч. конф. «Межнациональные отношения на Европейском Севере: история и современное состояние». Сыктывкар, 2010. С.11-15.

Безносова Н.П. Возрастнополовая структура населения Коми автономной области (АССР) в 1920–1930-е годы // Историческая демография. Научный журнал. 2013. № 1 (11). С. 43–48.

Безносова Н.П. Динамика и размеры младенческой смертности в Республике Коми в 1921–1990 гг. // Историческая демография. Научный журнал. 2013. № 2 (12). С. 37–40.

Безносова Н.П. Влияние социально-исторических факторов на изменение гендерного состава сельского населения Республики Коми в 1920-1950-е гг.: демографический аспект //Художественный опыт литератур финно-угорских народов: общее и особенное. Сб. статей по итогам Всероссийской научной конференции с международным участием (Сыктывкар, 21-22 ноября 2013 г.). Сыктывкар, 2014. С. 217-226.

Безносова Н.П. Динамика образовательного уровня женского населения в Республике Коми в 1920-1960-е гг. // Социально-культурные процессы на территории Коми края: история и современность. Сб. статей. Сыктывкар. ГОУ ВО КРАГСИУ. 2014. С. 118-124.

Безносова Н.П. Возрастнополовая структура населения Коми автономной области (АССР) в 1920–1930-е годы // Историческая демография. Москва-Сыктывкар. 2013 . № 1(11). Объем - 0,4 п. л. (журнал вышел в 2014 г.)

Безносова Н.П. Население Республики Коми в годы Второй Мировой войны (1939-1945). LAP LAMBERT Academic Pablishing. 2014. 75 с.

Безносова Н.П., Жеребцов И.Л. Формирование административной границы Коми автономии в верховьях Печоры // Историческая демография. Научный журнал. 2012. № 2 (10). С. 73–77.

Болдырев, А. Незабываемый 1921-й: [о первом годе зарождения и становления Коми государственности] / Альберт Болдырев // Регион. 2006. № 4. С. 46-48: фото.

Бугай Н.Ф. Конец 30-х – 40-е годы. Европейский север: депортация народов // Национальные отношения в Коми АССР: история и современность. Сыктывкар, 1991. С. 84-97. (Тр. ИЯЛИ Коми НЦ УрО РАН. Вып.52).

A // aA ef[

В те трудные годы: [соц.-экон. положение в Мохче в 1920-е гг., Ижем. р-н] // Новый Север. 2006. 1 ноября.

Давыдов В.Н. Образование Автономной области коми (зырян) // Ленинская национальная политика в действии. Тез. докл. Сыктывкар, 1971. С. 23-27.

Давыдов В.Н. Образование автономной области Коми. Сыктывкар: Коми фил АН СССР, 1981. 36 с. (Сер. препр. "Научные доклады". Вып.74.).

Давыдов В.Н. Автономная область Коми в период восстановления народного хозяйства (1921-1925 гг.) // История Коми АССР с древнейших времен до наших дней. Сыктывкар: Коми кн. изд-во. Изд. 2-е. С. 200-218.

Дмитриков М.П. К вопросу о формировании территории Коми автономии (20-30-е годы) // Октябрьская революция и осуществление ленинской национальной политики в Поволжье и Приуралье (К 70-летию образования Башкирской АССР): Тез.докл. Уфа, 1989. С. 90-92.

Дмитриков М.П. Административно-территориальное устройство Коми АССР в 20-30-е годы // Из истории национально-государственного строительства, национальных отношений и социально-экономического развития Коми АССР. Сыктывкар, 1989. С.30-42. (Труды ИЯЛИ Коми НЦ УрО РАН. Вып.44).

Дмитриков М.П. Деятельность облревкома по созданию Коми автономии // Развитие советских финно-угорских народов: история и современность. Тез. докл. Сыктывкар, 1991. С.8.

Дмитриков М.П. Некоторые вопросы государственности народа коми в конце 30-х - 50-е годы // Национальные отношения в Коми АССР: история и современность. Сыктывкар, 1991. С.98-113. (Тр. ИЯЛИ Коми НЦ УрО АН СССР. Вып. 52.).

Дмитриков М.П. Социальная структура г. Сыктывкара в 1920-1970-е годы // Вестник культуры Коми АССР. Сыктывкар, 1991. № 4. С.17-19.

Дмитриков М.П. Условия и принципы образования Коми автономии (20-30-е годы) // Проблемы исторической географии и исторической демографии Европейского Севера России. Тезисы докладов научной конференции. Сыктывкар, 1992. С.12.

Дмитриков М.П. Дмитрий Батиев //Проблемы истории репрессивной политики на на Европейском Севере России (1917-1956). Тезисы докладов. Сыктывкар, 1993. С.18-20.

Дмитриков М.П. Некоторые вопросы государственности коми народа в современной исторической литературе // Крестьянство европейского Севера России в XVII−XX веках: проблемы изучения. Сыктывкар,1993. С.90-95. (Тр. ИЯЛИ Коми НЦ УрО Российской АН. Вып.54.).

Дмитриков М.П. Принципы образования и развития Коми автономии в 1920-30-е годы // Национальные и демографические процессы в республиках и регионах европейского Севера Российской Федерации (история и современность). Тезисы докладов. Сыктывкар, 1994. С.26-27.

Дмитриков М.П., Жеребцов И.Л. Трагедия Дмитрия Батиева // Родники пармы-93. Сыктывкар: Коми кн. изд-во, 1993. С. 78–90.

Дмитриков М.П., Жеребцов И.Л. Дмитрий Батиев // Проблемы истории репрессивной политики на Европейском Севере России (1917−1956 гг.). Тезисы докл. Конф. Сыктывкар, 1993.

Дмитриков М.П., Жеребцов И.Л. Дмитрий Батиев: политическая деятельность в Яренском уезде // Вычегодский край в истории России. Тезисы докл. конф. Сыктывкар, 1994. С. 77–80.

A // aA ef[

Дмитриков М.П., Кравцова М.Д., Кузиванова О.Ю., Напалков А.Д., Попов А.А., Сметанин А.Ф., Турубанов А.Н. История национально-государственного строительства в Коми АССР. Сыктывкар, 1991. Рукопись депонирована в ИНИОН АН СССР №45362 (от 23.09.91 г.).

Доброноженко Г.Ф. История разработки планов развития сельского хозяйства и социалистических преобразований коми деревни (вторая половина 1929-начало 1930 года) // Национальные отношения в Коми АССР: история и современность. Сыктывкар, 1991. С. 70-83. (Тр. ИЯЛИ Коми НЦ УрО РАН. Вып.52).

Епихин В.Н. К истории вопроса об объединении коми-зырян и коми-пермяков (1921-1929 гг.) // Развитие советских финно-угорских народов: история и современность. Тез. конф., посвященной 70-летию Коми автономии. Сыктывкар, 1991. С. 12-13.

Епихин В.Н. Проблемы национально-государственного строительства на съездах и конференциях Коми областной организации РКП(б)-ВКП(б) в 20-е годы // Национальные отношения в Коми АССР: история и современность. Сыктывкар, 1991. С. 61-69. (Тр. ИЯЛИ Коми НЦ УрО РАН. Вып.52).

Жеребцов И.Л. Дело Зырянского представительства // Молодежь Севера. 1990. 5, 7 янв.

Жеребцов И.Л. Дмитрий Батиев // Войвыв Кодзув. 1990. №6.

Жеребцов И.Л. Трагедия Д.А.Батиева // Вперед. 1991. 8 янв.

Жеребцов И.Л. Коми край в 1918-1919 годах: отношение населения к властям // Развитие советских финно-угорских народов: история и современность. Мат-лы конф. Посв. 70-летию Коми автономии. Сыктывкар, 1991. С.5.

Жеребцов И.Л. Отношение населения Коми края к власти в 1918 – начале 1920-х годов // Отечественная история. 1994. №6.

Жеребцов И.Л. Стоявшие у истоков (коми политические и культурные деятели первых послереволюционных лет) // Жизнь национальностей. М., 1996. №4.

Жеребцов И.Л. Дело зырянского представительства // Родники пармы. Сыктывкар: 1996. Вып.4. С. 166-180.

Жеребцов И.Л. «Все заводы, рудники и богатства…» // Коми автономия – Республика Коми: от Батиева до Спиридонова. Сыктывкар, 1997.

Жеребцов И.Л. Махровый националист // Покаяние. Мартиролог. Сыктывкар, 1999. Т.2.

Жеребцов И.Л. Отец Коми автономии // Связь времен. Сыктывкар, 2000.

Жеребцов И.Л. Дмитрий Александрович Батиев: создатель коми автономии, «враг народа», почетный гражданин. (К 95-летию Республики Коми). Сыктывкар, 2016. 63 с.

Жеребцов И.Л., Дмитриков М.П. Дмитрий Батиев // Проблемы истории репрессивной политики на Европейском Севере России (1917-1956 гг. Тез. докл. Сыктывкар, 1993.

Жеребцов И.Л., Дмитриков М.П. Трагедия Дмитрия Батиева // Родники пармы. Сыктывкар, 1993.

Жеребцов И.Л., Дмитриков М.П. Дмитрий Батиев, известный и неизвестный // Они любили край родной. Сыктывкар, 1993.

Жеребцов И.Л., Дмитриков М.П. Дмитрий Батиев: политическая деятельность в Яренском уезде // вычегодский край в истории России. Тез. докл. Сыктывкар, 1994.

Жеребцов И.Л., Дмитриков М.П. Батиев Дмитрий Александрович // Республика Коми. Энциклопедия. Сыктывкар, 1997. Т.1.

Жеребцов И.Л., Полещиков В.М. Борец за Коми автономию // Полещиков В. И вся его жизнь… Сыктывкар, 2005.

A // aA ef[

Жеребцов И.Л., Сметанин А.Ф. Становление Коми автономии // Связь времен. Сыктывкар, 2000.

Жеребцов И.Л., Сметанин А.Ф., Таскаев М.В., Жданов Л.А. Создатели Коми автономии. Сыктывкар, 2006. 128 с. (Сер. «Стоявшие у истоков». Вып.2.).

Жеребцов И.Л., Таскаев М.В. Формирование взглядов Дмитрия Батиева // Коми-пермяцкий округ и Урал: история и современность. Тез. докл. Кудымкар, 2000.

Жеребцов И.Л., Таскаев М.В. Влияние Питирима Сорокина и Николая Кондратьева на формирование Дмитрия Батиева как политика // И.А.Куратов и проблемы современного финно-угроведения. Сыктывкар, 2004. С. 117-122.

Жеребцов И.Л., Таскаев М.В. Эсер и большевик Д.А.Батиев, «отец коми автономии» // Коми национальное движение: от эсеров до наших дней. Сыктывкар, 2016. (Материалы к научным конференциям). С. 32-69.

Иванов Н.Д. Революционные преобразования в Коми крае в 1918-1920 гг. // Развитие советских финно-угорских народов: история и современность. Тезисы конференции посвященной 70-летию Коми автономии. Сыктывкар, 1991. С. 29.

Из декрета ВЦИК "Об автономной области Коми (Зырян)" // Там где течет Печора. М., 1988. С. 218.

Каракчиев В.Н. Коми облисполком. Национальная политика в 20-е годы (1921-1929 гг.) // Межнациональные отношения на Европейском Севере: история и современное состояние. Сыктывкар, 2010. С. 71-76.

К вопросу о районировании Европейского Севера и преобразовании Автономной области Коми в Автономную Коми социалистическую Советскую республику. Доклад Коми областного исполнительного комитета. Усть-Сысольтск, 1925. 62 с.

Коньшин А.Е., Сметанин А.Ф. Образование Коми-Пермяцкого округа - компромисный путь решения «Пермяцкого вопроса» // Развитие советских финно-угорских народов: история и современность. Тезисы конференции посвященной 70-летию Коми автономии. Сыктывкар, 1991. С.15.

Конюхов А.К. Коми автономия в 20-е годы в свете теории развития (по Д.Сенгхаазу) // Национальная государственность финно-угорских народов северо-западной Россиии (1917-1940 годы). Сыктывкар, 1996. С. 72-75.

Котов П.П. Предыстория образования Автономной области Коми: Коми край в системе административно-территориального деления России в конце XIX – начале XX вв. // Развитие советских финно-угорских народов: история и современность. Тез. конф., посвященной 70-летию Коми автономии. Сыктывкар, 1991. С. 21-22.

Киросова Т.А. Роль Д.Я.Попова в решении вопросов национально-государственного строительства Коми края // // Научные экспедиции и исследования Коми края: Тез. докл. V краев. конф. Сыктывкар, 1993. Ч.1. С. 46-47.

Коми облисполком в документах и материалах (1922-1938 гг.) Сыктывкар, 2006. Т.1.

Кузиванова О.Ю. Вхождение Коми автономной области в состав Северного края РСФСР (историко-правовой аспект) // Европейский Север: современность. Тез. докл. конф. Петрозаводск, 1990.

Кузиванова О.Ю. Об изучении предпосылок образования и развития коми национальной государственности // Тез. 11-й Коми респ. молод. научн. конф. Сыктывкар, 1990. С. 29.

Кузиванова О.Ю. Чистка аппарата в Коми автономной области (1928-1931 гг.). // Вестник культуры Коми АССР. № 1. Сыктывкар, 1990.

A // aA ef[

Кузиванова О.Ю. Проблемы изучения истории национально-государственного строительства Коми автономии 20-30-х годов // Развитие советских финно-угорских народов: история и современность. Тез. конф., посвященной 70-летию Коми автономии. Сыктывкар, 1991. С.7.

Кузиванова О.Ю. Политико-правовые вопросы создания и развития Коми автономии в 1920-х годах // Национальные отношения в Коми АССР: история и современность. Сыктывкар, 1991. С.35-45. (Тр. ИЯЛИ Коми НЦ УрО АН СССР. Вып.52).

Кузиванова О.Ю. Коми автономная область и экономическое районирование РСФСР в 20-е годы: к постановке вопроса // Национальные отношения в СССР: проблемы историографии. Материалы научной конференции ученых Института истории СССР АН СССР и МГУ им. М.В.Ломоносова. Москва, 1992.

Кузиванова О.Ю. Территориально-экономический аспект образования Коми автономии // Проблемы исторической географии, исторической демографии Европейского Севера России. Тезисы докладов научн. конф. Сыктывкар, 1992. С.21-22.

Кузиванова О.Ю. Актуальные проблемы становления и развития коми национальной государственности (1917-1930-е годы) / Автореф. дис… канд. истор. наук. Сыктывкар, 1992.

Кузиванова О.Ю. Первая экономическая концепция развития коми автономии // Научные экспедиции и исследования Коми края. Тез. докладов. Ч.1. Сыктывкар, 1993. С. 40-42.

Кузиванова О.Ю., Попов А.А., Сметанин А.Ф. В начале пути (очерки становления и развития Коми автономии). Сыктывкар, 1996. 198 с.

Кузиванова О.Ю., Сметанин А.Ф. Коми автономная область в 20-30-е годы // История национально-государственного строительства Коми АССР. Сыктывкар, 1991. (Депонировано в ИНИОН РАН № 45362 от 23.09.91).

Куликов К.И. Национально-государственное строительство восточно-финских народов в 1917-1937 гг. Ижевск, 1993. 279 с. (Образование Коми-зырянской Республики – С. 86-102; Борьба коми-пермяков за объединение с коми-зырянами – С. 102-113).

Лихачева Ж.В. Проекты решения транспортной проблемы Коми области в 1920-е гг. // Научные экспедиции и исследования Коми края. Тез. Докладов. Ч.1. Сыктывкар, 1993. С. 42-43.

Минин М.П. К шестой годовщине Коми автономии // Коми му. №4-5. С. 6.

Напалков А.Д., Попов А.А., Сметанин А.Ф., Бараксанов Г.Г. Национальное строительство в Коми АССР (история и современность). Сыктывкар: Коми НЦ УрО АН СССР. 40 с. (Сер. препр. «Научные доклады». Вып.263.).

Напалков А.Д., Сметанин А.Ф. Долгая дорога к государственности // Парма. Москва, 1991. № 2-3. С.2-7.

Национальные отношения в Коми АССР: история и современность / Отв. ред. А.Д.-Напалков. Сыктывкар, 1991. 152 с. (Тр. ИЯЛИ Коми НЦ УрО АН СССР. Вып.52).

Некрасов, А. Любил свой народ свой край…: к 110-летию со дня рождения Дмитрия Батиева // Вперед. 2006. 17 октября.

Образование Коми автономной области: Сб. документов / Под ред. В.Н.Давыдова. С., 1971. 223 с.

Полещиков В.М. Афанасий Маегов (штрихи к портрету) // Развитие советских финно-угорских народов: история и современность. Тезисы конференции посвященной 70-летию Коми автономии. Сыктывкар, 1991. С.14.

A // aA ef[

Попов А.А. Из истории становления советской коми национальной школы (30-е годы) // Из истории национально-государственного строительства, национальных отношений и социально-экономического развития Коми АССР. Сыктывкар, 1989. (Труды ИЯЛИ Коми НЦ УрО РАН. Вып.44).

Попов А.А. Формирование представлений о возможных путях развития национальной государственности коми народа в 20-е годы (проекты, поиски, решения) // Развитие советских финно-угорских народов: история и современность. Тез. докладов. Сыктывкар, 1991. С. 9-10.

Попов А.А. Создание и становление коми национальной школы в первое десятилетие советской власти // Национальные отношения в Коми АССР: история и современность. Сыктывкар, 1991. С. 17-34. (Тр. ИЯЛИ Коми НЦ УрО РАН. Вып.52).

Попов А.А. Культурные преобразования в Коми крае в 20-30-е годы // История родного края. Сыктывкар, 1994.

Попов А. Коми – финские связи в 20-е годы // Национальная государственность финно-угорских народов северо-западной Россиии (1917-1940 годы). Сыктывкар, 1996. С. 76-90.

Попов А.А. Культурные преобразования в Коми автономии в 20-30-е годы (Обзор событий) // Национальная государственность финно-угорских народов северо-западной России (1917-1940 годы). Сыктывкар, 1996. С. 99-107.

Попов А.А., Сметанин А.Ф., Напалков А.Д., Бараксанов Г.Г. Национальное строительство в Коми АССР (история и современность). Сыктывкар: Коми НЦ УрО РАН, 1991. (Сер. препр. «Научные доклады». Вып.263.).

Потапов Я. Отдельные моменты из истории организации Коми области // Коми му. 1929. Вып.3. С. 47-49.

Проблемы районирования Коми автономной области (Анализ основных элементов районирования Коми автономной области). Усть-Сысольск. 1928.

Развитие советских финно-угорских народов: история и современность. Тезисы конференции посвященной 70-летию Коми автономии. Сыктывкар, 1991. 89 с.

Рапопорт Ю.М. Экономическая политика партии и создание национальной государственности на Европейском Севере РСФСР (1918-1925 гг.) // Научная конференция, посвященная 60-летию образования СССР. Тез. докл. Ухта, 1982. С. 5-7.

Республика Коми – 80 лет. Очерки, посвященные 80-летию государственности Республики Коми в составе Российской Федерации / Науч. редактор А.А.Попов; Сост. О.Ю.Кузиванова. Сыктывкар: Коми кн. изд-во, 2001. 432 с.

Рочев Н.Н., Мартынов В.И. Сын коми народа. К 90-летию со дня рождения А.А.Маегова // Войвыв кодзув. 1983. № 7. С. 47-50.

Саблин В.А. Управление тундрами на «Белом» Севере в 1918-1920 гг. // Развитие советских финно-угорских народов: история и современность. Тезисы конференции посвященной 70-летию Коми автономии. Сыктывкар, 1991. С.30.

Сивкова А. Республика юбилейная (как праздновались все юбилеи) // Дым Отечества. 2006-2007 годы. Сыктывкар, 2011. С. 674-683. Фото. То-же: Дым Отечества / Республика. 2006. 19 августа.

Смертина, О. Автонома – дочь романтика: Дмитрия Батиева – коми политика // Столица. 2006. 16 августа. С. 9.

Сметанин А.Ф. Проблемы развития национальной государственности народа коми в 1920–1930-х годах в исторической литературе // Из истории национально-государственного

A // aA ef[
строительства, национальных отношений и социально-экономического развития Коми АССР. Сыктывкар, 1989. С. 14−22. (Труды ИЯЛИ Коми НЦ УрО РАН. Вып.44.).

Сметанин А.Ф. Создание и развитие национальной государственности народа коми в 20-30-е годы (проблемы исследования) // Октябрьская революция и осуществление ленинской национальной политики в Поволжье и Приуралье: Тез. докл. регион. науч. конф. Уфа, 1989.

Сметанин А.Ф. Проблемы формирования экономической базы Коми автономии в 20-30-е годы // Развитие советских финно-угорских народов: история и современность. Тезисы конференции посвященной 70-летию Коми автономии. Сыктывкар, 1991. С. 11.

Сметанин А.Ф. Региональная экономическая политика и проблемы развития национальной государственности коми народа в 20-30-е годы // Национальные отношения в Коми АССР: история и современность. Сыктывкар, 1991. (Труды ИЯЛИ Коми НЦ УрО РАН. Вып.52.).

Сметанин А.Ф. Материалы Коми облплана конца 20-х годов об объединении коми-зырян и коми-пермяков // История и культура коми-пермяцкого народа в школьной программе. Кудымкар, 1993.

Сметанин А.Ф. Попытки выбора оптимального варианта освоения территории Коми области в 20-е годы // Научные исследования и экспедиции Коми края: Тезисы V краеведческой конференции, Сыктывкар, 1993. С. 32-34.

Сметанин А.Ф. Итоги и задачи изучения национально-государственного строительства в Республике Коми в 20-30-е годы // Национальные и демографические процессы в республиках и регионах Европейского Севера Российской Федерации (история и современность). Тез. докл. региональной научно-практической конф. Сыктывкар, 1994.

Сметанин А.Ф. Итоги и задачи изучения национально-государственного строительства в Республике Коми в 20-30-е годы // Актуальные проблемы политико-правового, социально-экономического и культурного развития европейского Севера Российской Федерации (история и современность). Сыктывкар, 1995. 86-93.

Сметанин А.Ф. К вопросу о формировании системы государственного управления в Коми области // Национальная государственность финно-угорских народов северо-западной Россиии (1917-1940 годы). Сыктывкар, 1996. С. 91-98.

Сметанин А., Напалков А. Долгая дорога к государственности // Парма. 1991. №2-3. С. 2-7.

Соловьев В.В. Национальный состав местных Советов Коми АО 20-30-х годов: позиция этнолога // Развитие советских финно-угорских народов: история и современность. Тезисы конференции посвященной 70-летию Коми автономии. Сыктывкар, 1991. С.16.

Сюткин А.Ф., Чистяков В.И. Республика Коми: вчера, сегодня завтра. Сыктывкар, 1979. 191 с.

Таскаев М. «Троцкисты-утописты» в Коми крае: [из истории движения в 20-е гг.] // Молодежь Севера. 2006. 26 января; 2 февраля.

Таскаев М.В. Вхождение Печорского уезда Архангельской губернии в состав Коми автономной области (1921–1929 гг.) // Национальные отношения на Европейском Северо-Востоке: история и современность (социально-экономические, политические и культурные аспекты). Сыктывкар, 2009. С.19–27. (Труды ИЯЛИ Коми НЦ УрО РАН; Вып. 66).

Таскаев М.В. Из жизни населения автономной Усть-Цильмы в 1920-е годы // Повседневная жизнь Коми края. Сыктывкар, 2009. Вып. 4. С. 99–108.

A // aA ef[

Таскаев М.В., Жеребцов И.Л. Первые проекты государственного строительства в Коми крае // Чтения, посвященные 100-летию Ф.Г.Тараканова. Сб. докл. Сыктывкар, 2000.

У истоков Коми автономии // Дым Отечества. Сыктывкар, 2015. С. 150-212. (Приведены следующие очерки, опубликованные в газете «Республика. Дым Отечества» в 2011 г.: В.Сова «Первый редактор» (Д.С.Попов) – опубликован 29 января 2011 г; М.Таскаев «Комиссар в рясе» (Д.Я.Попов) - 26 февраля; В. Гладилов «Красный доктор» (Д.И.Розанов) – 26 марта; В.Сова «Не согласный с большинством» (А.В.Нахлупин) – 30 апреля; И.Жеребцов «Его величество алфавит» (В.А.Молодцов) – 28 мая; И.Жеребцов «Человек февраля» (А.М.Мартюшев) – 25 июня; И.Жеребцов ««Автономист» номер один» (Д.А.Батиев) – 30 июля; М.Бурлыкина «Поборник просвещения» А.С.Сидоров – 27 августа; М.Бурлыкина «Скрытый враг» Иван Коюшев» (И.Г.Коюшев) – 24 сентября; Л.Жданов «Суматошный век Алексея Надеева» (А.Н.Надеев) – 29 октября; И.Жеребцов «Первый секретарь» (Я.Ф.Потапов) – 26 ноября; «Даешь автономию! Хроника обретения Коми краем самостоятельности» - 24 декабря.

Чупров В.И. Национальный вопрос в Коми крае на первых съездах Советов (1917-1918 годы) // Из истории национально-государственного строительства, национальных отношений и социально-экономического развития Коми АССР. Сыктывкар, 1989. С. 23-29. (Труды ИЯЛИ Коми НЦ УрО РАН. Вып.44).

Шабаев Ю.П. Опыт национального строительства коми-пермяков: историко-социологический анализ: [к вопросу об-ния коми и коми-пермяков] / Ю.П. Шабаев, И.Л. Жеребцов, Г.И. Мальцев // Отечественная история. 2005. № 1. С. 74-86.

Якоб В.В. Крестьянство Коми АО в период НЭПа, индустриализации, коллективизации (1920-1930-е гг.). Екатеринбург, 2012. 216 с.

1921 г. (17 августа)

Лениным подписано постановление СТО о создании государственного объединения "*Северолес".*

Овсянкин Е.И. Из истории деятельности треста "Северолес" (1921-1925 гг.) // Историко-краеведческий сборник. Вологда, 1973.

1921 г. (январь)

В Усть-Сысольске открыт *Институт народного образования*, преобразованный в 1923 г. в *Центральный педагогический техникум повышенного типа.* В структуре техникума работали многие известные краеведы: А.Н.Грен, А.С.Сидоров, А.А.Чеусов, В.А.Молодцов и др.


А.Н.Грен


А.С.Сидоров


А.А.Чеусов

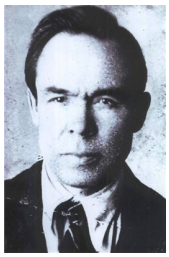
В.А.Молодцов

Многие ссылки о биографии краеведов см. «1922 г. – образование ОИКК».

Бондаренко О.Е., Роттэ Э.В. Усть-Сысольский педагогический техникум и развитие краеведения в Коми автономной области // Актуальные проблемы краеведения Республики Коми: Тез. Докл. конф. Сыктывкар, 1997. С. 7-9.

A // aA ef[

Бондаренко О.Е., Роттэ Э.В. Роль Усть-Сысольского педтехникума в развитии краеведения в 20-е годы XX века // От краеведения к науке. Матер. конф. Сыктывкар, 2003. С.13-17.

Безносикова Л. Молодцов Василий Александрович // Республика Коми: энциклопедия. Сыктывкар, 1999. Т.2. С. 293.

Беляев Г. Туйсо корсис-писькодiс сiйо // Коми му. 1996. 4 января. Пер. загл.: Он проложил этот путь.

Беляев Г. Сандро Васьо Молодцов кион-о гижом оти документ гогор // Коми му. 1998. 17 октября. Пер. загл.: О документе написанном ли В.А.Молодцовым.

Беляев Г. Водзас волi Сандро Васьо // Коми му. 2003. 30 августа. Пер. загл.: Первым был В.А.Молодцов.

Беляев Г. От Молодцова – в наши дни: сколько лет Коми кн. изд-ву? // Красное знамя. 2003. 13 ноября.

Беляев, Г. Ӧгралӧма – ыпъялӧма, ставсьыс водзын лэбалӧма // Коми му. 2006. 5 января. Пер. загл.: Был впереди всех: [об авторе коми букваря и грамматики В.А. Молодцове].

Жеребцов И. Репрессированные коми лингвисты // Проблемы истории репрессивной политики на Европейском Севере России (1917-1956 гг.) Сыктывкар, 1993. С. 26-29. (О В.И.Лыткине, А.С.Сидорове, В.А.Молодцове, А.А.Чеусове).

Жеребцов И. Его величество Алфавит / Василий Молодцов "скрепил" создание Коми автономии новой фонетикой // Республика. 2011. 28 мая.

Жеребцов И.Л., Рожкин Е.Н. «Подлинный исследователь – лингвист» // http://badelskkomi.svoiforum.ru/viewtopic.php?id=151

Захаров В. Став вын-эбоссо сетiс // Коми му. 1996. 13 января. Пер. загл.: Отдал все силы.

Коковкин «Корни национал-шовинизма ведут к белобандиту Латкину» // За новый Север. 1935. 27 апреля, 1 мая. (Письмо в редакцию в защиту В.Молодцова).

Молодцов Василий Александрович // Российские исследователи коми языка. Библиографический указатель / Сост. Л.В.Давыдова, В.Н.Казаринова, Л.И.Латкина. Сыктывкар, 2007. С. 264-266.

Некрасова Г.А. Создатель коми алфавита В.А.Молодцов /\ Вестник культуры Коми АССР. Сыктывкар, 1990. №1. С. 20-22.

Попов А.А. Даешь латинизацию (А.Н.Грен) // Дым Отечества. 2012 год. Сыктывкар, 2017. С. 130-133. Фото. То-же: Дым Отечества / Республика. 2012. 23 июня.

Пунегов В. Дорога к свету // Люди третьего фронта. Сыктывкар, 1969. С. 234-240.

Туганов А. Коми ученой В.А.Молодцов // Югыд туй. Сыктывкар, 1985. 28 декабря.

В.А.Молодцов и формирование коми литературного языка // СФУ. Таллин, 1986. Т.22. №3. С. 220-225.

Создатель коми алфавита // Они любили край родной / Ред. И.Л.Жеребцов. Сыктывкар: 1993. С. 205-223.

Туркин А. Коми ученой В.А.Молодцов // Войвыв кодзув. Сыктывкар, 1986. №1. С. 50-52.

1921-1922 гг.

На Тимане в районе Оч-Пармы работала золотоискательская партия под руководством проф. *В.Д.Рязанова.*

A // aA ef[

Научная экспедиция // Югыд туй. 1922. 27 июля.

Разведовательная экспедиция // Югыд туй. 1922. 26 августа.

Сошкина Е.Д. На Оч-Парме // Бюлл. Северо-Вост. обл. краевед. Архангельск, 1925. Вып.1. С. 10-14.

Хобта А.В. Изыскание пути вокруг Байкала // Земля Иркутская. 2004.

Хобта А.В. Рязанов Владимир Дмитриевич (1869 – 7 дек. 1925), горный инженер, педагог // Строительство Транссиба: Очерки истории (конец XIX – начало XX века). Иркутск, 2009.

Экспедиция на Ухту // Красная Печора. 1922. 13 августа.

1922 г.

Учрежден новый Устав Вологодского общества изучения Северного края *(ВОИСК).* С того же года начал выходить журнал *"Северный край",* переименованный в 1923 году в *"Север"* (выходил до 1928 года). В 1930 году общество было закрыто, 1934 году продолжило свою деятельность. В 1937 году вместе со всеми краеведческими обществами было еще раз закрыто.

Вологодское общество изучения Северного края за январь-июль 1923 года // Север. Вологда, 1923. Кн. 3-4. С. 272-278.

Вологда. XII - начало XX века: Краеведческий словарь / Ф.Я.Коновалов, Л.С.Панов, Н.В.Уваров. Архангельск, 1993. С. 75-77.

Устав Вологодского общества изучения Северного края. Вологда, 1996.

1922 г.

Было образовано *"Общество изучения Коми края" (ОИКК).*

95 лет назад учреждено Общество изучения Коми края // Этнокультурный календарь Республики Коми. Июнь 2016-2017. Сыктывкар, 2016. С. 147. (Фото В.Лыткина).

В Коми центральном педтехникуме // Коми му. 1924. Вып.1-2. С.107; В научном поиске. Сыктывкар, 1991. 72 с.

Артеев, А. Пятьсот страниц о подвижнике коми Ренессанса написала Майя Бурлыкина (А.С.Сидоров) // Молодежь Севера. 2007. 10 мая. С. 12

Беляев Г. Ылӧдз судзысь-аддзысь вежӧра / Геннадий Беляев // Войвыв кодзув. 2005. № 12. С. 52-58. – Пер. загл.: Знавший наперед ученый: [о коми учен.-лингвисте, д-ре филол. наук , писателе В.И. Лыткине (Илля Вась)].

Бурлыкина М.И. Исследователь Коми края доктор филологических наук Алексей Семенович Сидоров (1892–1953) / ред. М.И. Бурлыкина, сост. Ж.В. Халюкова. Сыктывкар, 1997.

Бурлыкина М.И. Коллекции ученых финно-угроведов как объект музейного исследования (А.К.Микушев, А.С.Сидоров, В.И.Лыткин) // Десятый (X) Международный конгресс финно-угроведов: тез. секц. докл.: Лингвистика / Марий. гос. ун-т. Йошкар-Ола, 2005. Ч. III. С. 12-13.

Бурлыкина, М. И. А. С. Сидоров. Жизнь и творчество. Сыктывкар : ГУ РК Редакция журнала «Арт», 2007. 333 с.

Бурлыкина, М. И. Ученый-энциклопедист А. С. Сидоров : жизнь и творчество : монография. Сыктывкар: СГУ, 2007. 497 с.

В.И.Лыткин (Илля Вась). Чужомсяньыс 90 во тыригкежло. Сыктывкар: Краев. Музей, 1985. 12 с.

Василий Ильич Лыткин – ученый, поэт, педагог (К 110-летию со дня рождения). Сборник документов, материалов, воспоминаний. Каталог личного фонда. / Сост. М.И.Бурлыкина,

A // aA ef[
Л.А.Митрошина // Сыктывкар: СГУ, 2005. 214 с. (В этой книге приведено большинство библиографических ссылок и работ В.И.Лыткина и работ о нем).

В.И.Лыткин и филологические науки в Республике Коми. Мат-лы семинара, посвященного 110-летию со дня рождения В.И.Лыткина. Сыктывкар, 2006. 88 с.

Грен А.Н. Албания греков и агвания армянских авторов // Кавказ. 1886. №15.

(Грен А.Н.) Сванетские тексты / Собрал и записал А.Н.Грен // Сборник материалов для описания местностей и племен Кавказа. Тифлис, 1890. С. 75-160.

(Грен А.Н.) Новые варианты сюжета о Полифеме. Грузинский вариант, сообщенный А.-Грен // Этнографическое обозрение. М., 1891. №2. С. 202-208.

Грен А.Н. Чеченские тексты, записанные и переведенные под моим руководством Ибрагимом Магомаевым, из аула Гехи. Тифлис, 1897. 26 с.

Грен А.Н. Учебник истории Древнего Востока. Киев, 1898.

Грен А.Н. Двадцатый век: научно-итературный сборник для чтения и самообразования, выходящий два раза в год / Под редакцией приват оцента Киевского университета А.Н.Грена. Киев, 1900. Вып.1.

Грен А.Н. Евгемеризм и экономическая теория древнегреческой мифологии // Вестник знания. 1916. №8-9. С. 526-530.

Грен А.Н. Задачи предстоящей Коми областной краеведческой конференции // Коми му. 1925. № 3–4. С. 80.

Грен А.Н. Зырянская мифология // Коми му. 1924. № 4–6. С. 45–58; Он же. Зырянская мифология. Глава 3: Следы культа предков у зырян. Глава 4: Следы демонизма у зырян // Коми му. 1924. № 7–10. С. 30–39; Он же. Зырянская мифология. Дуалистическая религия у зырян и ее эсхатология // Коми му. 1925. № 1. С. 23–33.

Грен А.Н. К вопросу о применении латинского алфавита к языкам Коми и Удмурт // Коми му. 1924. № 3. С. 50–59.

Грен А.Н. О театре в Коми области // Коми му. 1925. № 1. С. 51–53.

Грен А.Н. Иркаб. Драматические сцены из зырянского былинного эпоса // Зап. Общ-ва изучения Коми края. Усть-Сысольск, 1929. Вып. 2. С. 75–96.

Грен Алексей Николаевич. 155 лет со дня рождения // Этнокультурный календарь Республики Коми. Июнь 2016-2017. Сыктывкар, 2016. С. 224 (Фото).

Грен А.Н. К вопросу о применении латинского алфавита к языкам коми и удмурт // Коми му. 1924. №3.

Грен А.Н. Зырянская мифология // Коми му. 1924. №4-5, 7-10; 1925. №1.

Грен А.Н. Что знает Архангельский Облплан о северо-восточных «инородцах» // Коми му. 1925. № 2. С. 49–51; А.С. (Сидоров А.С.) А.Н. Дьячков. Зыряне. (Статья под заглавием «Население» в сборнике «Северо-Восточная область. Материалы по районированию. Часть первая». Архангельск, 1924) // Коми му. 1925. № 2. С. 51–54.

Грен А.Н. Зырянская (Коми) литература // Пермский краеведческий сб. Пермь, 1927. Вып. 3. С. 80–86.

Данилов А.В., Фоменко В.А. Исследователь Алексей Николаевич Грен и его археологические разведки и раскопки на Кавказских Минеральных водах в 1902 г. // Археология и этнология Северного Кавказа. 2015. №4. С. 46-56.

Демин В.Н., И.Л.Жеребцов, Некрасова Г.А. Василий Ильич Лыткин. Сыктывкар, 1997. 48 с. (Серия препринтов «Люди науки». Вып.21).

Демин Г. 72 во сайын (72 года назад. Об ОИКК) // Коми му. 1997. 17 мая.

A // aA ef[

Деятельность Общества изучения Коми края в 1990 году // Вестник Культуры Коми ССР. 1991. №4. С. 5-6. (Тезисы 3 конф по краеведению).

Жеребцов И.Л. Общество изучения Коми края и становление историко-демографических исследований на территории Коми АССР // Проблемы историографии Европейского Северо-Востока СССР. Сыктывкар, 1987. С. 67-72. (Тр. ИЯЛИ Коми Филиала АН СССР. Вып.42.)

Жеребцов И.Л. Историко-краеведческая деятельность Общества изучения Коми края и ее значение // I Всесоюзная научная конференция по историческому краеведению. Киев, 1987.

Жеребцов И.Л. Краеведческое движение в Коми крае в 1920–1930-х гг. // Вестник культуры Коми АССР. Сыктывкар, 1990. №1. С. 12-13.

Жеребцов И.Л. А.М.Мартюшев и события в Усть-Сысольске летом 1918 г. // Это нашей истории страки. Мат-лы 1 конференции по историческому краеведению. Сыктывкар, 1990. С. 27-34.

Жеребцов И.Л. Рост национального самосознания и изучение народной культуры коми в 1 трети XX в. // Народная культура Севера «первичное» и «вторичное», традиции и новации. Тезисы докл. Архангельск: АГПИ, 1991.

Жеребцов И.Л. «Остался навсегда беспартийным» (автобиография Алексея Мартюшева) // Родники пармы-93. Сыктывкар: Коми кн. изд-во, 1993. С. 90–98.

Жеребцов И.Л. А.М.Мартюшев – исследователь Коми края // Научные экспедиции и исследования Коми края. Тезисы докладов V научной краеведческой конференции. Сыктывкар, 1993. Т. 1. С. 43-46.

Жеребцов И.Л. Репрессированные коми лингвисты // Проблемы истории репрессивной политики на Европейском Севере России (1917-1956 гг. Тез. докл. Сыктывкар, 1993.

Жеребцов И.Л. Судьба ученого (А.С.Сидоров) // Они любили край родной. Сыктывкар, 1993.

Жеребцов И.Л. Коми интеллигенция и власть в первые послереволюционные годы // Духовная культура: проблемы и тенденции развития. Тезисы докл. Сыктывкар, 1994. Т.2.

Жеребцов И.Л. А.С.Сидоров. Автобиография // Стефан Пермский и современность. Сыктывкар, 1996. С. 104-106.

Жеребцов И.Л. История Перми Великой и Перми Вычегодской в работах коми-пермяцкого писателя И.Н. Мошегова // Пермский край: прошлое и настоящее (к 200-летию образования Пермской губернии). Пермь, 1997. С. 33–34

Жеребцов И.Л. Общество изучения Коми края // Историко-культурный атлас Республики Коми. М., 1997. С. 126-127.

Жеребцов И.Л. Сидоров Алексей Семенович // Историко-культурный атлас Республики Коми. М., 1997.

Жеребцов И.Л. «Остался навсегда беспартийны…» (А.М.Мартюшев) // Коми автономия – Республика Коми: от Батиева до Спиридонова. Сыктывкар, 1997. С. 3-7.

Жеребцов И.Л. Остался навсегда беспартийным (А.М.Мартюшев) // Покаяние. Мартиролог. Сыктывкар, 1999. С. 944-947.

Жеребцов И.Л. Общество изучения Коми края // Республика Коми: Энциклопедия. Сыктывкар, 1999. Т.2. С. 351-352.

Жеребцов И.Л. Судьба коми ученого (А.С.Сидоров) // Покаяние. Мартиролог. Сыктывкар, 1999.

A // aA ef[

Жеребцов И.Л. Основные итоги этнодемографических исследований в Республике Коми в 1990-е годы // Северный регион России: социально-экономические, демографические и этнические процессы. Сыктывкар, 2000. С. 60–66.

Жеребцов И.Л. Остался навсегда беспартийным (А.М.Мартюшев) // Связь времен. Сыктывкар, 2000. С. 251.

Жеребцов И.Л. Жизнь ученого (А,С,Сидоров) // Связь времен. Сыктывкар, 2000.

Жеребцов И.Л. Сидоров Алексей Семенович // Ученые Института языка, литературы и истории Коми НЦ УрО РАН. Сыктывкар, 2000.

Жеребцов И.Л. Общество изучения Коми края // Атлас Республики Коми. М., 2001.

Жеребцов И.Л. Трагедия ученого (к 110-летию со дня рождения Алексея Семеновича Сидорова) // Арт. 2002. №4.

Жеребцов И.Л.Тернистый путь к вершинам науки // Стоявшие у истоков (Очерки истории становления гуманитарной науки в Коми). Сыктывкар. 2005.

Жеребцов И.Л., Бараксанов Г.Г. Илля Вась: малоизвестные страницы биографии // Финно-угроведение. 1994. №2. С. 62-71.

Жеребцов И.Л., Мацук М.А., Рощевская Л.П. 75 лет Обществу изучения Коми края. Сыктывкар, 1997. 19 с.

Жеребцов И.Л., Некрасова Г.А. Деятельность В.И.Лыткина в Комиссии по собиранию словаря и изучению диалектов коми языка // Linguistica Uralica. Tallinn, 1996. № 1. S.47-49.

Жеребцов И.Л, Некрасова Г.А. Деятельность В.И.Лыткина в 1920-1930-е гг. // Пермистика 5. Ижевск, 2002. С. 47-59.

Жеребцов И.Л., Некрасова Г.А., Демин В.Н. В.И. Лыткин: жизнь и творчество. Сыктывкар. 1997.

Жеребцов И.Л., Попов А.А. А.Н.Грен и общество изучения Коми края. Мат-лы к научным конференциям. Вып. 41. Сыктывкар, 2016. 24 с.

Жеребцов И.Л., Рогачев М.Б. Становление профессиональной этнографии в Коми (А.С.-Сидоров, Г.А.Старцев) // Очерки по истории изучения этнографии коми. Сыктывкар, 2007.

Жеребцов И.Л., Рожкин Е.Н. Стоявшие у истоков. Очерки истории становления гуманитарной науки в Коми. Сыктывкар, 2005. 107 с. (Приведена библиография работ о Г.С.Лыткине (С.20-21), К.Ф.Жакове (С. 36-37), В.А.Молодцове (С.52), А.С.Сидорове (С. 76-77), В.И.Лыткине (С.101-102).

Жеребцов И.Л., Сурво А.А. Последний плен Игнатия Можегова // Финно-угры - славяне – тюрки: опыт взаимодействия (традиции и новации). Ижевск, 2009. С. 452-458.

Жеребцов И.Л., Таскаев М.В. Первые коми политики. Сыктывкар: «Кола», 2007. Вып.3. 136 с. (Серия «Стоявшие у истоков»).

Жеребцов И.Л., Таскаев М.В. Эсер Д.Я.Попов, «зырянский Милюков» // Коми национальное движение: от эсеров до наших дней. Сыктывкар, 2016. (Материалы к научным конференциям). С. 25-31.

Жеребцов И.Л., Таскаев М.В. Эсер А.С.Сидоров, организатор Коми науки // Коми национальное движение: от эсеров до наших дней. Сыктывкар, 2016. (Материалы к научным конференциям). С. 70-82.

Жеребцов И.Л., Таскаев М.В., Кузнецова Т.Л. Их объединило краеведение. Сыктывкар: «Кола», 2008. Вып.4. 112 с. (Серия «Стоявшие у истоков»).

Жеребцов И.Л., Таскаев М.В., Плосков И.А. Исследование по этнографии и фольклору народа коми на страницах изданий Общества изучения Коми края // Духовная и материаль-

A // aA ef[
ная культура коми. Сыктывкар, 1989. – Депонирован в ИНИОН АН СССР 13.06.89 г. № 38370.

Жеребцов И.Л., Таскаев М.В., Цыпанов и др. «Золотой век» коми краеведения // Они любили край родной. Сыктывкар, 1993.

Жеребцов И.Л., Цыпанов Е.А. Общество изучения Коми края и исследование языка народа коми // Духовная и материальная культура коми. Сборник статей молодых ученых. – Сыктывкар, 1989. Депонирован в ИНИОН АН СССР 13. 06. 89 г., №38370.

Жеребцов И.Л., Цыпанов Е.А. Лингвистические исследования Общества изучения Коми края // Linguistica uralica. Tallinn, 1990. №4.

Жеребцов И.Л., Цыпанов Е.А. Ыджыд ученойлон туй // Войвыв кодзув. Сыктывкар, 1991. №5.

Жеребцов И.Л., Цыпанов Е.А. Алексей Семенович Сидоров. Сыктывкар: Коми НЦ УрО РАН, 1995. (Сер. препр. «Люди науки». Вып. 9.)

Забоев А.С. (Сан-Антус) Заметки о народонаселении Коми области в связи с историей коми. (К вопросу о внутриобластном расселении) // Коми му. 1927. № 12. С. 20–31; 1928. № 1. С. 7–12.

Захаров В. Чужан муын медся на муса (Родина всего дороже: К 75-летию ОИКК) // Коми му. 1997. 15, 20 мая.

Зиявадинова О.С. Художественное воплощение образа природы в лирике В.И.Лыткина // От краеведения к науке: Мат-лы конф. Сыктывкар, 2003. С. 162-168.

Из акта комиссии областной РКИ по обследованию работы Общества изучения Коми края // Культурное строительство в Коми АССР. Сыктывкар, 1979. С. 155-157.

Из доклада о работе по краеведению в Коми области (зачитан зам. Председателя Областного бюро краеведения Д.А. Батиевым на заседании коллегии агитпропа. // Дым Отечества. 2002-2003 годы. Сыктывкар, 2009. С. 597-599. То-же: Дым Отечества / Республика. 2002. 20 июля.

И.П. 1928. К вопросу об организации всестороннего изучения Коми области силами Академии наук СССР // Коми му. № 1. С. 45–47.

Историческая секция при Обществе изучения Коми края // Коми му. 1928. Вып.8. С. 46-47.

Краева Н. В. Роль общества изучения Коми края в формировании книжного фонда библиотеки Коми областного музея // Известия Общества изучения Коми края. № 1 (10) . Сыктывкар: 2007. С. 155-158.

Кузнецова Т.Л. А.А.Чеусов – поэт и краевед // Вестник культуры Коми АССР. №1. Мат-лы 3 краеведческой конф. Сыктывкар, 1990. С. 13-14.

Культурные связи русских и коми на Европейском Севере в XVII - начале XX вв.: Метод. указания по спецкурсу и роспись содержания журналов "Коми му" и "Записки ОИКК" / Сост. О.В.Орлова. Сыктывкар, 1995. 70 с.

Кызъюров Л.А. Предыстория Общества изучения Коми края // От краеведения к науке: Матер. конф. Сыктывкар, 2003. С.11-13.

Лобанова О.Н., Рощевская Л.П. Журнал "Коми му" (1924-1929) // Вестник культуры Коми АССР. 1990. Вып.1. С. 19-20.

Малкова Т.А. Деятельность краеведческих обществ Севера по изучению и сохранению культурного наследия // Европейский Север: история и современность. Тезисы докладов Всероссийской научной конференции. Петрозаводск, 1990. С.125-126.

A // aA ef[

Малкова Т.А. Издания Общества изучения Коми края как источник по истории научных исследований в Коми области в 20-е годы XX века // Крестьянство Европейского Севера России в XVII – XX веках: проблемы изучения. Сыктывкар, 1993. С. 71-77. (Труды ИЯЛИ Коми НЦ УрО РАН. Вып. 24).

Малкова Т.А. Академия наук и Общество изучения коми края // От краеведения к науке: Матер. конф. Сыктывкар, 2003. С. 17-20.

Малкова Т.А. Д.А.Батиев: проект создания Коми научно-исследовательского Института Краеведения // Музеи и краеведение. Мат-лы конф «Культурное наследие и глобализация. Опыт, проблемы, перспективы сохранения культурных ценностей в современном мире». Сыктывкар, 2011. С. 117-119.

Малкова Т.А. «Экономический отдел» общественно-политического и краеведческого журнала «Коми му»: авторство и тематика // Известия общества изучения Коми края. Сыктывкар, 2012. Вып.12. С. 65-71.

Малыхина А.Г. Горный инженер И.М.Попов // Научные экспедиции и исследования Коми края: Тез. докл. V краев. конф. Сыктывкар, 1993. Ч.1. С. 59-61.

Малыхина А.Г. Первый среди равных (Иван Михайлович Попов) // Дым Отечества. 2002-2003 годы. Сыктывкар, 2009. С. 45-49. Фото. // То-же: Дым Отечества / Республика. 2002. 20 июля.

Малыхина А.Г. Иван Попов – первый редактор журнала «Коми му» // От краеведения к науке. Матер. конф. Сыктывкар, 2003. С.25-29.

Малыхина А.Г. Попов Иван Михайлович – первый коми инженер-геолог. Сыктывкар, 2009.

Мартюшев А.М. К восстановлению разработок точильных изделий на Печоре // Коми му. 1925. № 8. С. 11–16.

Мартюшев А.М. К вопросу о землевладении и землеустройстве в Коми области. (В дискуссионном порядке) // Коми му. 1924. № 3. С. 5–13.

Мартюшев А.М. Коми область в районировании Севера // Коми му. 1925. № 9. С. 3–13.

Мартюшев А.М. Несколько слов о методах работы Северо-Восточного Облплана по вопросу о районировании СВО // Коми му. 1926. № 1. С. 34–41.

Мартюшев А.М. Население Коми области 300 лет тому назад. Алфавит фамилий и прозвищ, существовавших во время переписи населения Яренского уезда в 1646 г. // Коми му. 1927. № 1–2. С. 50–82

Мартюшев А.М. Движение народонаселения Коми области за 300 лет. (Материалы к истории народа коми) // Коми му. 1927. № 10–11. С. 41–55; 1928. № 1. С. 26–31.

Мацук М.А. Как развиваться краеведению // Вестник политической информации. 1990. № 6. С.23-24.

Молодцов В.А. Грен А.Н. К вопросу о применении латинского алфавита к языкам Коми и Удмурт // Коми му. 1924. № 3; 1924. № 7–10. С. 151–156.

Награды краеведам // Известия Общества изучения Коми края: научно-популярный краеведческий журнал. № 3(2004). Сыктывкар, 2004. С. 140-142.

Научный поиск продолжается. Сыктывкар, 1995. 110 с.

Некрасова Г.А. Создатель коми алфавита В.А.Молодцов // Вестник культуры Коми АССР. №1. Мат-лы 3 краеведческой конф. Сыктывкар, 1990. С. 20-22.

Некрасова Г.А. Деятельность В.И.Лыткина в Обществе изучения Коми края // От краеведения к науке (Мат-лы конф.). Сыктывкар, 2002. С. 21-25.

A // aA ef[

Некрасова Г.А., Жеребцов И.Л. Лингвист В.А.Молодцов в Яренске // Вычегодский край в истории России. Сыктывкар, 1994. С. 84-86.

Николаева А. Книга о первом геологе (И.М.Попов) // Дым Отечества. 2010 год. Сыктывкар, 2014. С. 422. Фото. То-же: Дым Отечества / Республика. 2010. 22 мая.

Оксузьян Д.В. Роль журнала «Коми му» в сохранении и популяризации музыкального наследия народов Европейского Севера России // Музыка: искусство, образование, диалог культур: Сборник статей по материалам конф (Махачкала, 12 марта 2010 г.). Махачкала, ДГПУ, 2010. С. 124-132.

Оксузьян Д.В. О способах вхождения журнала «Коми му» в процесс формирования этнокультурного пространства Севера России // Известия ИИКК. 2016. №15. С. 90-97.

Они любили край родной / Сост. И.Л.Жеребцов. Сыктывкар, 1993. 304 с.

Осипов Б. Из истории финно-угорского языкознания (заметки о В.И.Лыткине как фонетисте) // Десятый (X) Международный конгресс финно-угроведов: тез. секц. докл.: Лингвистика / Марий. гос. ун-т. Йошкар-Ола, 2005. Ч. II. С. 117-119.

«Остался навсегда беспартийным…» (автобиография Алексея Мартюшева) // Родники Пармы — 93. Сыктывкар, 1993. С. 90–98.

От краеведения к науке: Матер. конф. С., 2003. Статьи, посвященные деятельности общества и жизни А.С.Сидорова: Ведерникова О.В. Научные труды А.С.Сидорова как основа изучения коми народной духовной культуры в педагогическом Вузе. С. 45-48; Жданов Л.А., Роттэ Э.В. А.С.Сидоров – заведующий кафедрой, доцент коми пединститута (1932-1935 годы). С.37-42; Королев К.С. А.С.Сидоров – археолог. С.42-45; Попов Л.М. О родословной А.С.Сидорова. С.57-59; Прокушева Т.И. А.С.Сидоров и изучение лично-притяжательных суффиксов в коми языке. С.51-54; Семенов В.А. А.С.Сидоров – ученый и гражданин. С.32-37; Семенова Д.В. Брачные свидетели по данным метрических книг (в контексте разысканий А.С.Сидорова в области терминологии родства). С.54-57; Цыпанов Е.А. О некоторых взглядах А.С.Сидорова на коми орфографию. С.48-51.

Ошуркова Р.А. Грен Алексей Николаевич // Профессора Пермского государственного университета. Пермь, 2001. С. 57-58.

Плесовский Ф.В. Ыджыд ученой (А.С.Сидоров чужомсянь 80 во тыригкежло) // Войвыв кодзув, 1972. №9. С. 63-64.

Плесовский Ф.В. А.С.Сидоров // Этнография и фольклор коми. Сыктывкар, 1972. С. 5-9. (Труды ИЯЛИ Коми НЦ УрО РАН. Вып. 13).

Плосков И. О пьесе А.Грена «Иркаб» // Арт. 1999. №4. С. 66-68.

Плосков И.А., Попов А.А. Лингвист и этнограф // Связь времен. Сыктывкар, 2000. С. 314.

Плосков И., Попов А., Рочев Ю. Грен Алексей Николаевич // Республика Коми: Энциклопедия. Сыктывкар, 1997. Т.1. С. 382.

Попов А.А. Зырянское литературное общество «Асъя кыа» // Вестник культуры Коми АССР. №1. Мат-лы 3 краеведческой конф. Сыктывкар, 1990. С. 23-24.

Попов А.А. Забытое имя (А.Н.Грен) // Войвыв кодзув. 1990. №10.

Попов А.А. Лингвист и этнограф Зырянского края, основатель Общества по его изучению (А.Н.Грен) // Они любили край родной. Сыктывкар, 1993. С. 105–114.

Попов А.А. Даешь латинизацию! Один из основателей Общества изучения Коми края А.Грен выступал за создание международного языка // Республика. 2012. 23 июня.

Попов Дмитрий Яковлевич. 155 лет со дня рорждения (фото) // Этнокультурный календарь Республики Коми. Июнь 2016-2017. Сыктывкар, 2016. С. 145.

A // aA ef[

Попова К. Иван Попов дома и на охоте // Дым Отечества. 2002-2003 годы. Сыктывкар, 2009. С. 50-51. Фото. // То-же: Дым Отечества / Республика. 2002. 14 сентября.

Рассыхаев А.Н. Деятельность Общества изучения Коми края в 2010–2013 гг. // Известия Общества изучения Коми края: Сб. статей. Сыктывкар, 2014. Вып. 14. С. 172–175.

Рассыхаев А.Н. Общество изучения Коми края и его роль в формировании фольклорного собрания в Национальном музее Республики Коми // Вятская земля в пространстве исторической памяти: (к 110-летию открытия Вятской учёной архивной комиссии): Материалы Всерос. науч.-практ. конф., Киров, 11 нояб. 2014 г. Киров: ИД «Герценка», 2014. С. 34–39.

Рассыхаев А.Н. Считалки в записях 1930-х годов (по материалам фольклорного собрания в Национальном музее Республики Коми) // Рябининские чтения – 2015: Материалы VII-конференции по изучению и актуализации культурного наследия Русского Севера. Петрозаводск, 2015. С. 399–401.

Рассыхаев А.Н. Общество изучения Коми края и краеведение в 2014-2016 гг. // Известия ОИКК. 2016. №15. С. 184-186.

Рудаков А. Отвод лесов местного значения и землеустройство в условиях Коми области // Коми му, 1924. Вып. 1-2. С. 16-24; Вып. 3. С.21-35; Лесное хозяйство Автономной области Коми и его очередные задачи. 1924. Вып. 4-6. С. 29-37.

Рощевская Л.П. Археографическая работа Общества изучения Коми края в 1920-х годах // Устные и письменные традиции в духовной культуре народа: Тез. докл. Сыктывкар, 1990. С. 73-74.

Рощевская Л.П. Общество изучения Коми края // Изучение и преподавание историографии в высшей школе. Калининград, 1991. С. 107-112.

Рощевская Л.П. Отчет о работе Общества изучения Коми края в 1991-1993 гг. и некоторые мысли о перспективах развития краеведения в республике // Научные экспедиции и исследования Коми края: тезисы докладов V научной краеведческой конференции Республики Коми. Ч. 2. Сыктывкар, 1993. С. 77, 81.

Рощевская Л.П. Обзор архивных материалов финно-угроведа А.С.Сидорова // Lingvistica Uralica. Tallinn. Estonian academy of sciences. 2000. №1. С. 50-54.

Сивкова А.Н. Первый директор первого вуза (А.Ф.Богданов) // Дым Отечества. 2012 год. Сыктывкар, 2017. С. 134-138. Фото. То-же: Дым Отечества / Республика. 2012. 28 июля.

Сидоров А.С. Ижмо-Печорский край (по данным полуторамесячной краеведческой поездки. Предварительный отчет по командировке в Ижмо-Печорский край по собиранию краеведческого материала // Коми му. 1924. № 7–10. С. 118–124.

Семенов В.А. А.С.Сидоров – ученый и гражданин // От краеведения к науке. Сыктывкар, 2003. С. 32-37.

Сидоров А.С. Программа по историко-этнографическому изучению Коми народа. Усть-Сысольск, 1924.

Сидоров А.С. Памятники древности в пределах Коми края // Коми му. 1924. № 4–6. С. 70–77; № 7–10. С. 51–64; 1925. № 1. С. 40–50; № 2. С. 24–26; 1926. № 6. С. 28–32; № 7. С. 38–42.

Сидоров А.С. Краткий отчет о выполнении летней научной командировки в Чувашскую АССР и Автономную область Коми для научных исследований // С.-Петерб. филиал архива РАН. Ф. 135, оп. 1, № 40, л. 202–203.

Сидоров А.С. Памятники древности в пределах Коми края // Изв. Коми филиала Всесоюз. географич. общ-ва. Сыктывкар, 1954. Вып. 2. С. 69–82.

A // aA ef[

Сидоров А.С. Идеология древнего населения коми края // Этнография и фольклор коми. Сыктывкар, 1972. С. 10–23. (Тр. ИЯЛИ Коми НЦ УрО РАН. Вып. 13.).

Смирнова Н. Краеведъяслон медводдза общество (Первое общество краеведов) // Югыд туй. 1982. 19 июня.

Сова В.А. Забытый краевед (Н.Соснин) // Дым Отечества. 2012 год. Сыктывкар, 2017. С. 143-146. Фото. То-же: Дым Отечества / Республика. 2012. 29 сентября.

Таскаев М.В. Изучение вопросов истории религии и атеизма коми народа на страницах изданий Общества изучения Коми края // Тез. 10-й Коми респ. молодежной научн. конф. Сыктывкар, 1987. С. 25.

Таскаев М.В. Экономическая деятельность Д.Я.Попова // Научные экспедиции и исследования Коми края (Тез. докл. 5 краеведческ. Конф.). Сыктывкар, 1993.

Таскаев М.В. Комиссар в рясе (Д.Я.Попов) // Родники пармы. Сыктывкар, 1996. Вып. IV.

Таскаев М.В. Конференции коми краеведов в 1920-е гг. // Актуальные проблемы краеведения Республики Коми: Тез. конф. Сыктывкар, 1997. С. 125-127.

Таскаев М.В. Попов Дмитрий Яковлевич // Город Сыктывкар. Энциклопедия. Сыктывкар, 2010.

Таскаев М.В. Политическая деятельность А.С.Сидорова в годы революции и гражданской войны // Научное наследие Алексея Семеновича Сидорова. Сб. статей по итогам конф., посвященной 120-летию А.С.Сидорова. Сыктывкар, 2013.

Таскаев М.В. Попов Дмитрий Яковлевич; Всероссийское Учредительное собрание // «Памятуя лишь о благе и пользе России…»: представители Коми края в российском парламенте. Сыктывкар, 2014.

Терюков А.И. А.С. Сидоров и Академия наук // Симпозиум по пермской филологии, посвященный 100-летию А.С. Сидорова. Сыктывкар, 1992. С. 85–86.

Халановский М.Г., Багалей Д.И. Историко-филологический факультет Харьковского университета за первые 100 лет его существования (1805–1905) (А.Н.Грен). Харьков, 1908. С. 293–295.

Хроника. Общество по изучению Коми края // Север. Вологда, 1923. Кн. 3-4. С. 285.

Цыпанов Е.А. Деятельность А.С.Сидорова в 1930-1940 гг. // Вестник культуры Коми АССР. №1. Мат-лы 3 краеведческой конф. Сыктывкар, 1990. С. 33-

Цыпанов Е.А., Жеребцов И.Л. Лингвистические исследования Общества изучения Коми края // Лингвистика Уралика. 1990. Т. 26. Вып. 3-4. С. 306-313.

Шабаев Ю.П., Жеребцов И.Л. Сидоров А.С. // Уральская языковая семья: народы, регионы страны. Этнополитический справочник. Москва: Директмедиа, 2014. С. 481-485.

Шабаев Ю.П., Жеребцов И.Л. Сидоров А.С. // Уральская языковая семья: народы, регионы страны. Этнополитический справочник. Москва-Берлин: Директ-медиа, 2015. С. 379-381.

О А.С. Сидорове:

Плесовский Ф.В. А.С. Сидоров // Этнография и фольклор коми. Сыктывкар, 1972. С. 5–9. (Тр. ИЯЛИ. Вып. 13); Алексей Семенович Сидоров // Исследователи Коми края / Сост. А.Г. Аксенова, Е.П. Березина, Т.В. Мульд, Л.Н. Рассыхаева. Сыктывкар, 1984; Жеребцов И.Л. Судьба ученого // Они любили свой край. Сыктывкар, 1993. С. 115–138; Он же. Трагедия ученого // Арт-Лад. Сыктывкар, 2002. № 4. С. 64–68; Туркин А.И. К столетию со дня рождения А.С. Сидорова // LU. 1992. № 4. С. 294–298; IV Симпозиум по пермской филологии,

A // aA ef[
посвященный 100-летию А.С. Сидорова. Сыктывкар, 1992; Жеребцов И.Л., Цыпанов Е.А. Алексей Семенович Сидоров. Сыктывкар: Коми НЦ УрО РАН, 1995. (Сер. «Люди науки». Вып. 9.); Исследователь Коми края доктор филологических наук Алексей Семенович Сидоров (1892–1953). Каталог личного фонда / Под ред. М.И. Бурлыкиной, сост. Ж.В. Халюкова. Сыктывкар, 1997; А.С. Сидоров. Автобиография // Стефан Пермский и современность. Сыктывкар, 1996. С. 97–99; Микушев А.К. Роль А.С. Сидорова в развитии коми фольклористики // IV Симпозиум по пермскойфилологии, посвященный 100-летию А.С. Сидорова. Сыктывкар, 1992. С. 60–63; Он же. Фольклористические интересы А.С. Сидорова (К 100-летию со дня рождения ученого) // Вестн. культуры Коми ССР. 1992. № 3. С. 29–34. Федюнева Г.В. Алексей Семенович Сидоров // Сидоров А.С. Избранные статьи по коми языку. Сыктывкар, 1992. С. 5–22; Она же. А.С. Сидоров — лингвист // Лексикология и лексикография коми языка. Сыктывкар, 1988. С. 6–12. (Тр. ИЯЛИ Коми НЦ УрО РАН. Вып. 41); Туркин А.И. К столетию со дня рождения А.С. Сидорова // Linguistica Uralica. 1992. С. 294–298; Холопова Д. Дело из секретного архива // Красное знамя. Сыктывкар, 1992. № 198; Она же. Дела из секретного архива (о неизвестных страницах жизни С.А. Куратова и А.С. Сидорова) // Музей и краеведение. Тр. Национального музея Республики Коми. Сыктывкар. Вып. 1. С. 88–93.

1922-1923 гг.

На основе исследований, проведенных К.П.Калицким, продолжается в печати дискуссия об Ухтинском месторождении нефти, его тектонике, запасах, возможностях использования.

Калицкий К.П. Ухтинский район // Нефтяное и сланцевое хозяйство. 1922. Вып.7-8. С. 417-420.

Наливкин Д.В. О геологическом строении Ухтинского нефтеносного района // Нефтяное и сланцевое хозяйство. 1923. Вып.2. С. 232-235.

Фролов В.И. Перспективы нефтяной промышленности в России // Топливное дело. 1922. Вып. 5-6. С. 8-13.

Язвинский Я. Ухтинская нефть // Экономика. 1923. Вып. 4. С. 54-56.

1922 г. (22 октября).

В *Усть-Сысольске* был создан государственный *архив (Национальный архив Республики Коми – НЦРК).*

Белозеров А. Архивы - это память человечества // Вестник полит. информации. 1983. Вып.1. С. 24-26.

Захаров В.Д. Документальная память народа // Красное знамя. 1988. 31 мая.

Кичигин В. Чтобы реликвии служили вечно // Молодежь Севера. 1988. 10 августа.

Вестник культуры Коми АССР. 1990. Вып.1 (Выпуск посвящен истории архива).

1922 г.

Был открыт *Сыктывкарский сельскохозяйственный техникум*.

Сыктывкарский сельскохозяйственный техникум / Сост. А.Смирнов. С., 1972. 8 с.

На службе земли северной / Сост. А.И.Смирнов. С., 1971. 48 с.

1923 г.

Создан краеведческий кружок при Пермской университете под руководством П.С.Богословского.

Богословский П. С. На путях к культурному и экономическому возрождению края. В кружке по изучению северного края при университете // Экономика. Пермь. 1923. № 2–3.

A // aA ef[

Богословский П. С. "Кружок по изучению Северного края при Пермском университете" и его деятельность: крат. отчет янв. 1923 г. - март 1924 г. // Пермский краеведческий сборник. Вып. 1. Пермь, 1924. С. 97-100.

Богословский П. С. Об изучении Пермского края в лингвистическом и этнографическом отношениях // Север. Вологда. 1924. № 1.

Богословский П. С. Проблема историко-этнографического исследования Прикамско-Уральского края // Экономика. Пермь. 1925. № 8–9.

Богословский П. С. О собирании этнографических материалов // Экономика. Пермь. 1925. № 10.

Богословский П. С. Памяти краеведа И. Я. Кривощекова // Звезда. 9.12.1926.

Богословский П. С. О постановке историко-культурных изучений Урала // Уральское краеведение. Свердловск. 1927. Вып. 1.

Богословский П.С. Научное этнографическое общество при Пермском университете. Пермь, 1930.

Богословский П.С. Пермская этнография за 1917–1926 гг. // Этнография. 1927.№ 2.

Богословский П. С. Архимандрит Иакинф; Замечательная надпись XVII века, высеченная на каменной церкви Верх-Боровского села Чердынского уезда // Известия Пермского епархиального церковно-археологического общества. 1915. Вып. 1.

Богословский П. С. Из местных историко-литературных разысканий // Пермский краеведческий сборник. 1926. Вып. 2.

Богословский П. С. Из материалов по истории литературы и печати в Пермском крае // Пермский краеведческий сборник. 1926. Вып. 2.

Богословский П. С. История правительственного обследования в XVIII веке Пермского края в этнографическом отношении. Отдельный оттиск из издания «Известия общества археологии и этнографии» при Казанском университете. 1929. Том XXXIV. Вып. 3–4.

Богословский П. С. Материалы по народному быту, фольклору и литературной старине // Пермский краеведческий сборник. 1924. Вып. 1.

Богословский П. С. Памяти писателя-пермяка Д. Н. Мамина-Сибиряка. (к вопросу об изучении его творчества) // Научно-педагогический вестник. 1923. № 1.

Богословский П. С. Пермский край в историко-литературном отношений // Экономика. Пермь. 1925. № 2–3.

Богословский П. С. Сотрудница «Современника» и «Отечественных записок», пермская писательница А. А. Кирпищикова // Пермский краеведческий сборник. 1926. Вып. 2.

Богословский П. С. Сибирские путевые записки Радищева и их историко-культурное и литературное значение (Опыт изучения). С приложением материалов о Пермском крае. Б. м. и б. г. 28 с.

Богословский П. С. Строгановский крест; Верхотурские царские грамоты (нач. XVII века). Рукопись на бересте // Материалы по изучению Пермского края. 1915. Вып. 5.

Богословский П. С. Задачи районной краеведческой работы // Экономика. 1924. № 7.

Богословский П. С. Из записной книжки пермского историографа; О краеведческой работе в Перми // Север. Вологда. 1923. Кн. 3.

Богословский П. С. "Кружок по изучению Северного края при Пермском университете" и его деятельность: крат. отчет янв. 1923 г. - март 1924 г. // Пермский краеведческий сборник. Вып. 1. Пермь, 1924. С. 97-100.

Богословский П. С. К подготовке краеведов-этнологов в Пермском университете // Экономика. Пермь. 1926. № 4.

A // aA ef[

Богословский П. С. К этнологии Пермского края // Экономика. 1926. № 4.

Богословский П. С. Краеведческая работа в г. Перми, её перспективы и областное значение // Экономика. Пермь. 1923. № 9.

Богословский П. С. Краеведческая работа при Пермском университете // На третьем фронте. 1923. № 1.

Шилов А. В. Из истории краеведческого движения в Прикамье в 1920-е – начале 1930-х годов: Деятельность Пермского общества краеведения // Вестник Смышляевских чтений. Вып.3. Пермь, 1996. С. 8-14.

Баньковский Л. В. Пермистика: заметки об истоках перм. региональной культуры. Пермь, 1991. С. 98–107.

Богословская О. И. П. С. Богословский // Профессора Пермского университета: биобиблиограф. указ. Пермь, 1991. С. 13–14.

Богословская О. И. Моя университетская семья // Пермский университет в воспоминаниях современников / Сост. В. И. Костицын. Пермь: Изд-во Перм. ун-та, 1996. Вып. 4. Живые голоса. С. 138–149.

Богословские: Павел Степанович – профессор, филолог, краевед.... Агентство по делам архивов Пермского края. Проверено 11 апреля 2014.

Иванова Т. Г. История русской фольклористики XX века: 1900 — первая половина 1941 гг. СПб, 2009. 800 с.

Из истории пермского краеведения (Письма Е. Н. Косвинцева к П. С. Богословскому // Из истории русской фольклористики. Вып. 6. СПб, 2006. С. 126–157.

Кашихин Л. С. Фольклорист, литературовед // Календарь-справочник Пермской области на 1970. Пермь, 1969. С. 76–77.

Краеведы и краеведческие организации Перми и Пермского края: Биобиблиогр. справ. В 2 т., Т. 2 / сост.: Т. И. Быстрых, А. В. Шилов. Пермь: Пушка, 2006. 448 с., С. 84-85.

Краснопёров Д. А. Литературная память Перми. Краеведческие заметки. Пермь, 2010. С. 56–57.

Пикулева С. В. Богословский Павел Степанович. Уральская Историческая Энциклопедия.

Сидякина А. А. Богословский Павел Степанович. Энциклопедия "Пермский край".

Сидякина А. А. Богословский П. С. // Краеведы и краеведческие организации Перми: биобиблиогр. справочник. Пермь, 2000. С. 83–85.

Терюков А. И. История этнографического изучения народов коми. СПб: МАЭ РАН, 2011. С. 217–261.

Шарц А. К. Богословский Павел Степанович: (Библиогр. материалы). Пермь, 1969. 18 с.

1923 г. (29 апреля).

Основано *Общество по изучению Пермяцкого края* в с. Кудымкар. Возглавил Общество Ф.Г.Тараканов.

Хроника. В Обществе изучения Пермяцкого края // Север. Вологда, 1923. Кн. 3-4. С. 293.

1923 г.

Организовано *Архангельское общество краеведения*.

Дойков Ю.В. А.А. Евдокимов. Судьба пророка в России. СПб., 1999. С. 99–101

Евдокимов А. Архангельское общество краеведения // Север. Вологда, 1923. Кн.3-4. С. 267-268.

A // aA ef[

Евдокимов А.А. К проблеме цветных металлов в Северном крае (Из материалов Общества краеведения) // Хозяйство Севера. 1936. Вып.1. С. 71-72.

Зверева О. Альгологические работы Архангельского водорослевого научно-исследовательского института // Советская ботаника. 1937. Вып. 4. С. 129-130.

Попов А. Систематический указатель материалов, напечатанных в изданиях Архангельского общества краеведения за 1923–1928 гг. // Краткий отчет о работе Второго краеведческого съезда в Архангельске. Архангельск, 1928.

1923 г. (сентябрь)

В г. Великом-Устюге открылось *Северо-Двинское общество изучения местного края.* Под редакцией В.П.Шляпина вышли 6 выпусков «Записок» общества, в том числе и исследование коми народа (1929). В декабре 1927 г. В.П. Шляпин был делегатом 3-й Всероссийской конференции по краеведению.

В.К. Северо-Двинская губерния. Северо-Двинское общество изучения местного края // Север. Вологда, 1924. Вып.1. С. 173.

Шляпин В.П. Удора. Из воспоминаний о путешествии на Удору в 1888 г. // Богатства Севера. 1920. № 6. С. 10–25; За работу. 1921. № 1. С. 76–83; № 2. С. 72–80; 1922. № l. С. 71–76.

Шляпин В.П. Житие праведного Прокопия Устюжского чудотворца и историческое описание Устюжского Прокопьевского собора. СПб., 1903.

Шляпин В.П. Акты Великоустюжского Михало-Архангельского монастыря. Великий Устюг, 1912–1913. Ч. 1–2.

Шляпин В.П. Статистические сведения о составе волостей Вологодской губернии // Вологодские губернские ведомости. 1882. № 81–87, 89, 92, 94–99; 1883. № 1–5, 7; То же // Волог. сб. Вологда, 1883. Т. 3. С. 48–213.

Шляпин В.П. Яренско-Усть-Сысольское духовное училище (Несколько сведений, относящихся к истории училища) // Вологодские епархиальные ведомости. 1900. № 7, 8, 11, 13, 15, 17; 1901. № 2, 3, 6, 9–12, 15. То же. Вологда, 1901. В работе содержится ряд биографических данных учителей, подвизавшихся на ниве местного краеведения.

Чебыкина Г.К. В.П. Шляпин: историк и краевед // Быть на Устюзе: ист.-краевед. сб. Вологда, 1993. С. 21–27.

Список работ В.П. Шляпина // Веселовские Ал. и Ал-др. Вологжане-краеведы… С. 160–167.

Шляпин В.П. Яренск, бывший город, ныне село. (Исторический очерк) // Записки Северо-Двинского общества изучения местного края. Великий Устюг, 1929. Вып. 6. С. 82–103.

1923 г.

В бассейне *р. Неча* на средства Автономной области Коми была проведена разведка на уголь.

Чернов А.А. Каменный уголь // Коми му. 1926. Вып.6. С. 3-12.

1923 г.

В районе *рек Луза и Юг* работала экспедиция от геологического комитета *(П.М.Замятин).*

Замятин П.М. Работы по раскопкам позвоночных из пестроцветных толщ в районе р.р. Лузы и Юга: Отчет о деятельности Геолкома в 1923 г. Л., 1924. С. 100-102.

1923 г.

В 1923 г. на Ухте проводил геологические исследования *А.А.Стоянов* (см.1919 г). Он изучил геологические отложения на р.Улы-Кора-Иоле, работал на Яреге и Чути.

A // aA ef[

1923 г.

В Ижме была создана Ижмо-печорская научно-исследовательская ветеринарная станция (НИВС).

Сельскохозяйственной науке Республики Коми 100 лет (1911-2011 гг.). Сыктывкар, 2011. 151 с.

Сивкова А. Наследники Журавского // Дым Отечества. 2012 год. Сыктывкар, 2017. С. 478-482. Фото. То-же: Дым Отечества / Республика. 2012. 24 февраля.

1924 г.

(20 июля). При ВЦИК *создается Комитет содействия народностям северных окраин (Комитет Севера)* во главе с заместителем председателя ВЦИК П.Г.Смидовичем.

Белов М.И. История открытия и освоения Северного морского пути. Т. 3 Советское Арктическое мореплавание 1917-1932 гг. Л. , 1959. 510 с.

Дмитриков М.П. Местный комитет Севера при Коми облисполкоме // Первая Коми респ. науч.-практ. конф. по краевед: Тез. докл. Сыктывкар, 1988. С. 93-95.

Славин В.С. Советский Север. М., 1972. 174 с.

1924 г.

Печорским уисполкомом Архангельской губернии, при ближайшем участии Самоедского исполкома и Самоедского кооператива - 15 апреля была направлена в Карскую и Большеземельскую тундры экспедиция по обследованию и учету кочующих там самоедов.

Экспедиция в Карскую и Большеземельскую тундры // Коми му. 1924. Вып.4-6. С. 129-130.

1924 г.

Совнарком РСФСР принял постановление об организации в низовьях р.Печоры (в с. Ижма) Печорского ветеринарно-бактериологического института.

Хатанзейский Н.К. Ветбакинститут в Ижме // Актуальные проблемы краеведения в Республике Коми: Тез. конф. С., 1997. С. 137-139.

1924 г.

Центральным ветеринарным управлением НКЗ была организована экспедиция для обследования состояния оленеводства и производства опытно-показательных противосибиреязвенных прививок на оленях в *Больше- и Малоземельских тундрах.*

Куратов А. Состояние оленеводства в Большеземельской и Малоземельских тундрах и на Новой Земле // Коми му. 1925. Вып.1. С.5-9.

1924 г.

ВЦИК была образована комиссия из представителей Коми области и Пермяцкого края для обследования последнего, с целью изучения возможности его *присоединения к Автономной области Коми* (см. 1921 г.) .

Пасютин Я., Шахов Н. Пермяцкий край // Коми му. 1924. Вып.7-10. С. 12-30.

Шахов Н. Дополнение к статье "Пермяцкий край" // Коми му. 1924. Вып.7-10. С. 164.

1924 г.

Состоялось заседание Особой комиссии подотдела разведок Геологического комитета ВСНХ (совместно с угольной и уральской секциями) по вопросу о постановке разведок на уголь в Печорском крае.

В областной плановой комиссии. К Печорскому каменному углю // Коми му. 1925. Вып. 6-7. С. 49

1924 г.

A // aA ef[

От Геологического комитета в Печорском крае работала экспедиция под руководством *А.А.Чернова* (в экспедиции принимали участие 6 научных сотрудников). В последующем эти геологи внесли неоценимый вклад в геологическое изучение Коми края. В 1924 г. А.А.Черновым был сделан вывод о существовании Печорского каменноугольного бассейна.

Варсанофьева В.А. О результатах геологических исследований, проведенных летом 1925 г. в бассейне р.Илыч // Коми му. 1925. Вып.10-11. С. 78-79.

Варсанофьва В.А. Геологические исследования летом 1926 г. в пределах 124-го листа 10-верстной геологической карты // Отчет о состоянии и деятельности Геолкома за 1925-1926 гг. 1927. С. 48-49.

Варсанофьева В.А. О геологических исследованиях в районе 124-го листа в 1927 г. // Отчет о состоянии и деятельности Геолкома за 1926-1927 гг. 1928. С. 65-67.

Варсанофьева В.А. На Ылыче (Очерк природы и быта) // Коми му. 1926. Вып. 3. С. 13-26; Вып. 4. С. 14-28.

Варсанофьева В.А. Открытие Печорского бассейна // Искра. 1968. 23 мая.

Волков М.С. О результатах геологических исследований в 1925 г. в бассейне р.Кожим // Коми му. 1926. Вып. 3. С. 27-35.

Высоких Н.В. История освоения угольных месторождений на территории Интинского угленосного района (1909-1943) // Вестник Института геологии Коми НЦ УрО РАН. 1998. №8. С. 25.

Говорухин С. Ботанико-географические исследования 1925-го года в бассейне р.Ылыч (Сев.Урал) // Коми му. 1926. Вып.7. С. 16-37.

Горчаковский П.Л. Василий Сергеевич Говорухин (к 60-летию со дня рождения) // Ботанический журнал. М.-Л.: Наука. 1965. Т.50. №2. С. 277-280.

Добролюбова Т.А. Результаты работ в Печорском крае в 1925 г. // Коми му. 1925. Вып.10-11. С.78-79.

Добролюбова Т.А., Сошкина Е.Д. Геологические исследования на Северном Урале // Хозяйство Севера. 1930. Вып.9-10. С. 135-137.

Добролюбова Т.А., Сошкина Е.Д. Общая геологическая карта Европейской части СССР (Северный Урал). Лист 123. Л.-М., 1935. 190 с.

О геологических исследованиях в Коми области в 1926 году // Коми му. 1926. Вып.6. С. 48.

Калашников Н.В. Геологические исследования Т.А.Добролюбовой в Печорском крае (1921-1931 гг,) / Ин-т геологии КНЦ УрО РАН. Екатеринбург: УрО РАН, 2002. 103 с.

Чернов А.А. Краткие предварительные сведения о работах Печорского геологического отряда Северной научно-промысловой экспедиции летом 1924 г. // Коми му. 1924. №7-10. С. 105-106.

Чернов А.А. О геологических исследованиях в Печорском угленосном бассейне в 1925 г./ Отчет о сост. и деят. Геолкома в 1925 г. Л., 1927. С. 30-31.

Чернов А.А. Геологические исследования в Печорском крае // Югыд туй. 1925. 11 октября.

Чернов А.А. О результатах геологических исследований в 1925 г. в Печорском угленосном бассейне // Коми му. 1925. Вып.10-11. С. 76-78.

Чернов А.А. Печорский край - новый угленосный бассейн // Правда (Москва). 1925. №74.

Чернов А.А. Печорский каменноугольный бассейн // Югыд туй. 1926. Вып. 118.

Чернов А.А. Каменный уголь // Коми му. 1926. Вып. 6. С. 3-12.

A // aA ef[

Чернов А.А. О геологических исследованиях в 1926 г. в бассейне Б.Сыня и Вуньвожа, л.л. 122 и 123 // Отчет о сост. и деят. Геолкома в 1925/1926 гг. Л., 1927. С. 50-51.

Чернов А.А. Разработки точильного камня на Печоре // Коми му. 1926. Вып. 3. С. 3-7.

Чернов А.А. О точильном камне // Коми му. 1927. Вып. 10-11. С. 37-38.

Чернов А.А. О геологических исследованиях в 1927 г. в бассейне р.р. Кожим и Инты // Отчет о состоянии и деятельности Геолкома в 1926/1927 г. Л., 1927. С. 64-65.

Чернов А.А. Геологическая съемка Печорского края и проблема его недр // Материалы второй конференции по изучению производительных сил Северного края. Архангельск, 1933. Т.1. С. 16-36.

Чернов А.А. Угли Печоры к началу 1933 г. // Хозяйство Севера. 1933. №2. С. 32-38.

Чернов А.А. О Печорских углях // Известия ЦИК СССР. 1933. 23 марта.

Работы, посвященные истории изучения Печорского угольного бассейна:

Дьяков Ю.Л. Северная угольно-металлургическая база СССР: Возникновение и развитие. М., 1973. 255 с.

Калимов Ю.И., Баранец Н.П. Печорский бассейн - воплощение ленинских идей в освоении Севера // Уголь. 1980. Вып.4. С. 32-34.

Мардышев В. Печорский угольный бассейн (Из истории развития) // Вестник политической информации. 1982. Вып.13. С. 17-18.

Морозов И.П. Этапы развития заполярной "кочегарки" // Уголь. 1982. Вып.12. С. 16-18.

Печорский угольный бассейн. 1934-1959 гг. Л., 1959. 587 с.

Печорский угольный бассейн. Сыктывкар, 1957. 328 с.

Печорский угольный бассейн: Состояние сырьевой базы и перспективы ее развития. Сыктывкар, 1982. 50 с. (Сер. препр. "Научные рекомендации - нар.хозяйству" Коми Филиал АН СССР. Вып.35).

Печорскому угольному бассейну - 50 лет // Красное знамя. 1984. 25 августа.

Угольная сокровищница Севера: Сб. док. и материалов (О Печорском угольном бассейне: К 60-летию открытия и пром.эксплуатации) / Сост. В.Д.Захаров. Сыктывкар, 1984. 312 с.

Чернов А.А. Каменный уголь // Комі му — Зырянский край. 1926. №6. С.3-12.

Чернов А.А. Полезные ископаемые Печорского края. М.,1926. 50 с.(Тр. Института по изучению Севера. Вып. 35).

Чернов А.А. Десять лет Печорского бассейна // Наука и жизнь. 1935. №7. С. 19-24.

Чернов Г.А. Из истории открытия Печорского угольного бассейна. Сыктывкар, 1989.

1924 г.

Открытие *Интинского месторождения.* В частности, работая в экспедиции под руководством А.А.Чернова, *геолог Е.Д.Сошкина* и коллектор Г.А.Чернов обнаружили в обрыве притока Б.Инты (сейчас река Угольная) два угольных пласта. Первые сведения о наличии ископаемых углей по реке Большая Инта были получены академиком Ф.Н.Чернышевым от жителя деревни Петрунь *Ивана Николаевича Сорвачева*.

A // aA ef[



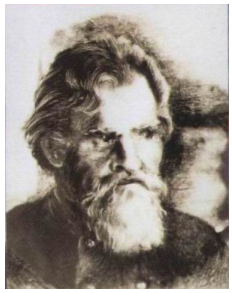

Е.Д.Сошкина И.Н.Сорвачев

Анофриев И. Каменный уголь в Печорском крае // Северное хозяйство. 1924. Вып.12.

Богданович Г. Так начинался интинский уголь ... // Искра. 1971. 20 июля.

Богданович Г. Сколько угля в Инте? // Красное знамя. 1982. 20 января.

Богданович Г. Это многих славный путь. История открытия и освоения Инт.мест-дия // Искра. 1981. 29 декабря.

Владимирова Е. Восстановить историческую справедливость: [о первооткрывателе Интин. угол. месторождения И. Н. Сорвачеве] // Искра – твоя гор. газета. 2007. 6 июня.

Высоких Н.В. История открытия и освоения угольных месторождений на территории Интинского угленосного района (1909-1943 гг.) // Вестник Института геологии Коми НЦ УрО РАН. №9. 2000. С.25.

Малофеевская Л. Так начиналась Инта // Дым Отечества. 2002-2003 годы. Сыктывкар, 2009. С. 502-506. Фото. То-же: Дым Отечества / Республика. 2002. 23 ноября.

Малофеевская Л. Углезнатец Сорвачев // Дым Отечества. 2012 год. Сыктывкар, 2017. С. 14-18. / Приложение «Дым Отечества» к газете «Республика». 2012. 28 января.

Малофеевская Л.Н. На угольном меридиане. Сыктывкар, 2012.

Морозов Н.А. Начальный период освоения Интинского угольного месторождения (1920-1930-е годы) // Вестник культуры Коми ССР. 1991. Вып.4. С. 9-12.

Олыкайнен А.М., Шуреков Н.А. Угольные месторождения Интинского района (Печорский бассейн) / АО "Интауголь". Инта, 1997. 290 с.

Открытие залежей каменного угля на Печоре // Красная Печора. 1924. 1 февраля.

Приходько Н.Н. Е.Д.Сошкина – первый исследователь углей в бассейне реки Большая Инта // Вестник культуры Коми АССР. №1. Мат-лы 3 краеведческой конф. Сыктывкар, 1990. С. 27-28.

К открытию каменного угля на Печоре // Северное хозяйство. 1924. Вып.2. С. 108-109.

Кудряшова, Л. Сколько их, незаслуженно забытых?: [новая версия об открытии Интин. месторождения и его открывателе И. Н. Сорвачеве] // Красное знамя. 2007. 20 марта.

Малофеевская Л.Н. Иван Николаевич Сорвачев – первооткрыватель Интинских углей // От краеведения к науке. Мат-лы конф. Сыктывкар, 2003. С. 65-69.

Малофеевская Л.Н. Город на Большой Инте. Сыктывкар, 2004.

Морозов Н.А. Начальный период Освоения Интинского угольного месторождения (1920-1930-е годы) // Вестник культуры Коми АССР. 1991. № 4. С. 9-12.

Селиванов Д. Каменноугольный бассейн в Коми области // Югыд туй. 1924. №250.

Тодрик В. Так начиналась Инта. История открытия // Искра. 1981. 12 декабря.

Шуреков Н.А. К вопросу об открытии Интинского угленосного района // Матер. по геологии и полезным ископаемым Северо-Востока европейской части СССР. Сыктывкар, 1970. Сб. 6. С. 269-271.

A // aA ef[

1924 г.

Сидоровым А. была совершена краеведческая поездка в *Ижмо-Печорский край* по маршрутам Устьсысольск - Усть-Кулом - Троицко-Печорск - д. Каринская - Усть-Уса, затем Ижма - Усть-Ухта - Княж-Погост - Усть-Вымь - Усть-Сысольск, (с 2.06. по 20.07.) членами экспедиции был собран большой этнографический, археологический и краеведческий материал.

Сидоров А. Ижмо-Печорский край (по данным краеведческой поездки) // Коми му. 1924. Вып.7-10. С. 118-124.

Сидоров Алексей Семенович. 125 лет со дня рождения // Этнокультурный календарь Республики Коми. Июнь 2016-2017. Сыктывкар, 2016. С. 202. (Фото).

1924 г.

В этом году начала свою плодотворную *работу Северо-Уральская экспедиция Академии Наук и Уралплана под руководством Б.Н.Городкова*. Впоследствии эти исследования продолжил *А.Н.Алешков*. В результате были *открыты высочайшие вершины Урала, ледники Урала*.





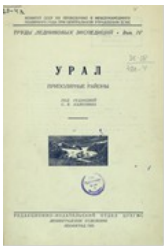



А.Н.Алешков Архипова Н.П





Флеров К.К. Сочава В. Б.

Флеров К.К. Маршруты зоологического отряда Северо-Уральской экспедиции АН СССР под начальством Б.Н.Городкова в 1926 и 1927 годах // Ежегодник Зоологического музея АН СССР. 1930. Т.30. Вып.4.

Академик Виктор Борисович Сочава. Библиографический указатель трудов. Иркутск, 1975.

Алешков А.Н. Северо-Уральская экспедиция Уралплана и Академии Наук СССР: (К работам 1927 г.) // Урал. краеведение. 1927. Вып. 1. С.95-96.

A // aA ef[

Алешков А.Н. О летних работах Северо-Уральской экспедиции Уралплана и Академии наук в 1927 г. // Урал. краеведение. 1928. Вып. 2. С.125-128.

Алешков А.Н. По Северному Уралу (Предварительный отчет Северо-Уральской экспедиции Академии наук и Уралплана за 1928 г.) // Изв. РГО. 1928. Т.63. Вып.4. С. 265-292.

Алешков А.Н. Ляпинский край // Северный Урал. Предварительные итоги Северо-Уральской экспедиции АН СССР и Уралплана по исследованиям 1926 и 1927 гг. Матер. Комиссии экспедиционных исследований. Сер.Уральская. Л., 1929. Вып.7. С. 33-75.

Алешков А.Н. Геологические исследования в Березовском районе Тоб. округа летом 1929 года: (Предварительная информация) // Бюл. о-ва изуч. края. 1929. № 3. С.23-25.

Алешков А.Н. О первых ледниках Северного Урала // Изв. ГГРУ. 1931. Т.50. Вып.23. С. 363-374.

Алешков А.Н. Северо-Уральская кварцевая экспедиция // Экспедиции АН СССР. 1932 год. Л., 1933. С. 143-148.

Алешков А.Н. К открытию на Урале новых ледничков // Изв. ГГО 1934. Т.66. Вып.2. С. 293-295.

Алешков А.Н. Организовать высокогорную метеорологическую станцию в районе горы Народной // Сов. Север. 1934. 2 нояб.

Алешков А.Н. О ледниках Урала // Изв. ГГО. 1934. Т.66. Вып.4. С. 550-551.

Алешков А.Н. Поиски горного хрусталя на Урале // Экспедиции АН СССР 1933 г. Л., 1934. С. 58-64.

Алешков А.Н. Дикие горы Обско-Иртышского Севера таят в себе редкостные ископаемые: На Полярный Урал за пьезокварцем // Сов. Север. 1934. 15 июня.

Алешков А.Н. Богатства Ляпинского края: [Полезные ископаемые Приполярного Урала] // Сов. Север. 1934. 29 июля.

Алешков А.Н. Пьезо-кварц и золото: [О работах геологической экспедиции Академии наук в Приполярном Урале летом 1934 г.] // Сов. Север. 1934. 16 нояб.

Алешков А.Н. Географические открытия последних лет в Обско-Иртышской области // Сов. Север. 1934. 10 нояб.

Алешков А.Н. Хрусталь и пьезо-кварцы: [Горные работы на Ляпине] // Ханты-Манчи Шоп. 1935. 29 сент.

Алешков А. Индустрия Полярного Урала: [На р. Ляпин в 1935 г. началась промышленная разработка месторождений кварца] // Омск. правда. 1935. 9 окт.

Алешков А.Н. Богатства нашей области: [Полезные ископаемые северной части Уральского хребта] // Омск. правда. 1936. 2 июня.

Алешков А.Н. Полезные ископаемые северной части Уральского хребта // Народ. хоз-во Омск. обл. 1936. № 8. С.42-47.

Абрамов Л.С. Географ и геоботаник В.Б.Сочава // Природа. 2003. №11.

Архипова Н.П., Ястребов Е.В. Северо-Уральская комплексная экспедиция Академии наук СССР и Уралплана в 1924-1928 г.г. // Как были открыты Уральские горы (Очерки по истории открытия и изучения природы Урала). Сверловск, 1990. С. 169-174 с.

Архипова Н. Географические открытия на Урале: XX век, хроника событий // Наука Урала. 2000. №21-24.

Белов А.В. Принципы и методы современного геоботанического картографирования и роль академика В.Б.Сочавы в их формировании // География и природные ресурсы. 2005. № 2. С. 12-18.

A // aA ef[

Белов А.В., Безрукова Е.В., Соколова Л.П. Эволюционно-динамические принципы картографирования растительности Сибири: роль В.Б. Сочавы в их формировании // Научные чтения, посвященные 100-летию со дня рождения Виктора Борисовича Сочавы. Иркутск: Издательство Института географии СО РАН, 2005. С. 80-83.

Борис Владимирович Дидковский (1833-1938) // Советская геология. 1990. №1.

Боч С. Медь, хрусталь, золото: [Промышленное освоение Приполярного Урала] // Тобол. правда. 1935. 12 окт.

Боч С. Приполярный Урал – новая промышленная база: [Начало освоения месторождений минерального сырья] // Ханты-Манчи Шоп. 1935. 3 окт. То же // Ударник Арктики. – 1935. 15 окт. (№ 38).

Боч С.Г. Дары ледников: [Следы оледенения на территории округа и полезные ископаемые четвертичных отложений] // Омск. правда. 1935. 30 янв.

Боч С.Г. Горный хрусталь Приполярного Урала // Ханты-Манчи Шоп. 1936. 27 июля.

Боч С. Горнопромышленные работы на Приполярном Урале // Ханты-Манчи Шоп. 1936. 30 сент.

Боч С.Г. Горный хрусталь в Приполярье: [К итогам работы летом 1936 г. горнопромышленной экспедиции треста «Русские самоцветы»] // Омск. правда. 1936. 9 окт.

Боч С.Г. Снова на Полярный Урал: [О высоком качестве пьезокварца, найденного экспедицией треста «Русские самоцветы» в 1936 году на Северном Урале, и планах дальнейших исследований летом 1937 г.] // Омск. правда. 1937. 22 февр.

Варсанофьева В.А. Сергей Геннадиевич Боч // Известия Коми филиала ВГО. 1957. Вып.4. С. 160-166.

Виктор Борисович Сочава (жизненный путь, научное творчество). Новосибирск: Издательство СО РАН, 2001. 194 с.

Виктор Борисович Сочава // Известия ВГО. 1979. №3.

Воробьев В.В., Гвоздецкий Н.А., Исаченко А.Г., Снытко В.А. Академик Виктор Борисович Сочава (к 70-летию со дня рождения) // География и природные ресурсы. 1985. №2.

Воронихин Н.Н. Водоросли Полярного и Северного Урала // Тр. Ленинградского о-ва естествоиспыт. 1930. Т.60. Вып.3. С. 3-77.

Витязев Р.В. Жизнь и деятельность академика Виктора Сочавы // Геолого-археологические исследования в Тимано-Североуральском регионе (Доклады 12 конф.). Сыктывкар: Геопринт, 2009. С. 26-31. (Руководитель В.И.Силин).

Возвращение с Дальнего Севера экспедиции проф. Городкова: [Итоги экспедиции по рр. Аган и Пур, в ходе которой проведены географические, астрономические, этнографические исследования] // Северянин. 1924. 3 февр. Подпись: Остяк.

Газе О.Ф. Список сфагновых мхов, собранных Б.Н.Городковым в Западной Сибири и Б.Н.Городковым и В.Б.Сочава на Полярном Урале // Тр. Ботанического музея АН СССР. 1930. Вып.22. С. 207-213.

Гвоздецкий Н.А., Чикишев А.Г. Выдающийся советский географ и геоботаник (к 60-летию со дня рождения В.Б.Сочавы) // Землеведение. 1967. Т.VII (XLVII). С. 299-314.

Городков Б.Н. Полярный Урал в верхнем течении рек Соби и Войкара // Изв. АН СССР. 1926. Т.20. Вып.9. С. 745-766.

Городков Б.Н. Северо-Уральская экспедиция // Отчет о деятельности АН СССР за 1926 год. 1927. Т.2. С. 246-248.

Грибова С.А., Исаченко Т.И. Роль В.Б.Сочавы в развитии геоботанического картографирования // Геоботаническое картографирование. Л., 1980.

A // aA ef[

Грибова С.А., Исаченко Т.И., Карпенко А.С., Липатова В.В. Виктор Борисович Сочава. К 60-летию со дня рождения // Ботанический журнал. 1965. Т.50. №6.

За горным хрусталем: Что таят недра Полярного Урала // Омск. правда. 1937. 28 мая.

Исаченко А.Г. Виктор Борисович Сочава (К 50-летию со дня рождения и 30-летию научной и педагогической деятельности) // Известия ВГО. 1955. Т.87. Вып.3. С. 290-292.

Козин В.В. К верховьям неведомых рек (жизнь и путешествия Б.Н.Городкова). М., 1981.

Кристалл весом в одну тонну: [Кристалл горного хрусталя, найденный у горы Неройка на Северном Урале, доставлен в Москву] // Омск. правда. 1937. 10 апр.

Кулик Н.А. О геологических исследованиях в 1924 г. в Полярном Урале: Отчет о состоянии и деятельности Геолкома в 1924 г. 1925. Т.44. Вып.10. С.73-74.

Кулик Н.А. О геологических исследованиях в 1925 г. в южной части массива Рай-Из: Отчет о состоянии и деятельности Геолкома в 1925 г. 1927. С. 29-30.

Ляпинский край: Итоги работы Северо-Уральской экспедиции: [Геологические исследования 1927 г. под руководством А.Н. Алешкова] // Урал. рабочий. 1927. 25 окт.

Мазур В. А. Дело, которому ты служишь : К 120-летию со дня рождения Б. В. Дидковского // Известия Уральского государственного университета. 2003. № 27. С. 204-209.

Мозговая К. С., Кузьмина К. И. Академик Виктор Борисович Сочава: Библиография трудов. Иркутск: Институт географии Сибири и Дальнего Востока СО АН СССР, 1975.

Мы еще больше узнали о нашем Урале: Результаты работы Северо-Уральской экспедиции: Беседа с начальником экспедиции Алешковым о геологическом исследовании на Полярном Урале // Северянин. 1927. 23 окт. Подпись: Остяк.

На Приполярный Урал!: [Геологические исследования в пределах Березовского района] // За большевист. колхозы. 1937. 5 июня. Подпись: Геолог С.Б

Несколько слов об экспедиции на Ляпин: [О предстоящей экспедиции Б. Н. Городкова в Березовский уезд для почвенных и ботанико-географических исследований] // Сиб. листок. 1915. 5 июля.

Новое обследование Уральского Севера // Известия Урал. обл. исполкома советов Р. К. К. и К.Д. 1924. 2 нояб. (№ 44). С.7-8.

О летних работах Северо-Уральской экспедиции в 1927 г. // Уральское краеведение. Свердловск, 1928. Кн.2. С.125-128. (Работа не подписана, но скорее всего написана А.Н.Алешковым).

Памяти Б.В.Дидковского // Советская геология. 1968. № 8.

Перский М.С. Работа Полярно-Уральской экспедиции: [Сообщение о добыче пьезо-кварца] // Ханты-Манчи Шоп. 1935. 6 окт.

Силин В.И. Работы экспедиций на Севере Урала в 1924-34 гг. // Очерки по истории географических исследований на территории Коми края. Ч.2. С., 1997. С. 74-84.

Снытко В.А. В память академика Виктора Борисовича Сочавы // Известия ВГО. 1982. Т.114. Вып.2.

Снытко В.А. Академик В.Б.Сочава как историк науки // История наук о Земле. Сборник статей. Вып.2. М.: ИИЕТ РАН, 2008. С. 319-323.

Снытко В.А., Семенов Ю.М. К столетию академика Виктора Борисовича Сочавы (1905-1978) // География и природные ресурсы. 2005. №2. С. 5-11.

Сочава В. Б. Ботанический очерк лесов Полярного Урала от р. Нельки до р. Хулги. М., 1927. 78 с.

A // aA ef[

Сочава Виктор Борисович // Российская академия наук. Сибирское отделение: Персональный состав / Сост. Е. Г. Водичев и др. Новосибирск: Наука, 2007. С.244-245.

С Уральского Севера вернулась экспедиция: [О результатах геологических поисков под руководством Алешкова] // Урал. рабочий. 1927. 21 окт.

Тимонин Н.И. А.Н.Алешков – первооткрыватель высочайших горных вершин и ледников Приполярного Урала // Вестник Института геологии Коми НЦ УрО РАН. 2001. №4. С.22-23.

Тимонин Н.И. Ледники Урала (К 75-летию со дня открытия А.Н.Алешковым горных ледников на Приполярном Урале) // Вестник Института геологии Коми НЦ УрО РАН. 2003. №5. С.11-12.

Тоболяков В. Путешествие на Полярный Урал / Составлено по дневникам Б.Н.Городкова. М., 1930. 63 с. (Описание экспедиции 1927 г.)

Что знаем нового о Северном Урале: [Итоги Северо-Уральской экспедиции под руководством Б.Н. Городкова] // Северянин. 1925. 4 окт. Подпись: Остяк.

Шерстюков Н.М. « Геологический термометр»: [О нахождении геологом А.Н. Алешковым на Приполярном Урале кристалла горного хрусталя весом в одну тонну] // Омск. правда. 1937. 16 апр.

Экспедиция на Ляпин: [Об экспедиции Б.Н. Городкова] // Сиб. торг. газета. 1915. 16 июля.

Экспедиция на Полярный Урал: [Работы Северо-Уральской экспедиции под руководством Б.Н. Городкова] // Урал. рабочий. 1929. 15 янв.

1924-1925 гг.

В декабре 1924 г.- январе 1925 г. *А.Лодыгин* производил обследование по вопросу обустройства *Якшинского пути* (пути с Печоры на Каму).

Лодыгин А. К вопросу о восстановлении Якшинского пути // Коми му. 1925. Вып.5. С. 15-22.

К восстановлению Якшинского пути // Коми му. 1925. Вып.6-7. С. 48.

1925 г.

Территория области на 1925 год была заселена коми-зырянами (Вычегодско-Прилузско-Мезенский край) и коми-ижемцами (Ижмо-Печорский край) с незначительным процентом (6%) русского и еще меньшим процентом (2%) самоедского населения.

Автономная область Коми в вопросе о районировании Севера // Коми му. 1925. Вып.3-4. С. 1-30.

1925 г.

В бассейне *рек Мезени и Вашки* работала лесоэкономическая экспедиция Управления лесами Наркомзема РСФСР. В результате работ были проведены таксационные работы, составлена топографическая съемка.

Гулюшкин Г.Г., Павловский М.А., Поногайбо Н.Д., Тарановский А.Д. Мезенская экспедиция - Тр. лесоэкономических экспедиций Упр. лесами НКЗ РСФСР. 1929. Вып.1. 676 с.

Анучин Н. П., Синицын С. Г. Развитие лесоустройства в СССР. В кн. Лесное хозяйство СССР. М., Лесная пром-сть, 1977.

Будрин А. С. Лесная промышленность Коми края до революции. В кн. Леса и лесная промышленность Коми АССР. М.-Л., Гослесбумиздат, 1961.

Козловский Б. А. Лесоустройство за годы Советской власти. В кн. Лесоустройство за годы Советской власти. М., 1959.

Колданов В. Я. Очерки истории советского лесного хозяйства. М, Экология, 1992.

A // aA ef[

Медведев Н. А. Леса Европейского Севера и их промышленная эксплуатация. М., Гослесбумиздат, 1962.

Неволин О. А. Развитие отечественного лесоустройства на Европейском Севере. Л., 1983.

Нефедов Н. М., Тюрин Е. Г. К 100-летию вологодского лесоустройства. Лесное хозяйство. 1983. № 12.

Редько Г. И. Лесоустройство в корабельных лесах России // Развитие вологодского лесоустройства за период 1883-1983 гг. и перспективы его совершенствования на Европейском Севере. Вологда, 1983.

Серый А.А. Развитие лесоустройства на европейском Севере России. Вологда, 1997.

Тюрин Е. Г. Изучение и устройство лесов Коми АССР // Леса и лесное хозяйство Коми АССР. Сыктывкар. 1981.

Шишкин Н.А. Вологодское лесоустройство за 50 лет Советской власти // Вопросы лесоустройства и таксации лесов Европейского Севера. Вологда. 1968.

1925 г.

В этом году *Д.Т.Янович совместно с В.П.Налимовым* проводили этнографические исследования в *Большеземельской тундре.* Они совершили путешествие по маршруту: Усть-Сысольск - Ижма - Петрунь - Усть-Уса - Колва.

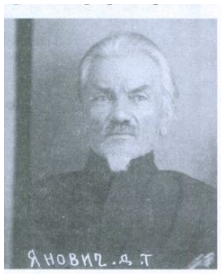

Д.Т.Янович



Кафедра географии и этнографии Московского ун-та.



В.Налимов



Д.Т.Янович



Нежданa (дочь) и Ярослав (сын) Янович

Литературу р В.П.Налимове смотреть 1908 г. (путешествие Сирелиуса).

Янович Д. Т. Доклад об отделе народного быта // Бюллетень всероссийского совещания. Приложение к № 5.Бюллетень Главного выставочного комитета. 1, 1923.

Янович Д.Т. Каллистрат Фалалеевич Жаков. 1865-1926. // Коми му. 1926. №1-2. С. 5-6.

Янович Д.Т. По поводу наблюдений Варсанофьевой В.А. над вогулами // Северная Азия. 1930. № 5-6.

A // aA ef[

Владыкин В.Е., Христолюбова Л.С. История этнографии удмуртов. Краткий историографический очерк с библиографией. Ижевск, 1984. С. 4.

Зеновская В., Сивкова А. Дар профессора Яновича // Дым Отечества. 1996-1997 годы. Сыктывкар, 2006. С. 171-176. Фото. То-же: Республика / Дым Отечества. 1997. 31 мая.

Маркова Е. Советская жена британского подданного : Надежда Уатхед, дочь коми ученого Василия Налимова не отреклась от мужа-англичанина даже в сталинских лагерях / Елена Маркова // Республика. 2007. 10 февр. (Ист.-краевед. вып. «Дым Отечества»).

Плаксина Н. Судьба дарителя неизвестна // Республика. 2003. 14 ноября.

Поповцева Э.К. Русское искусство XVIII — начала XX века. Живопись, графика, скульптура: Каталог. Сыктывкар, 1991.

Потомки Яновича / Десятилетия спустя после отъезда московского ученого из Усть-Сысольска удалось найти его родственников // Республика. Дым Отечества. 2008. 26 апреля.

Пьянкова Т.А. Даниил Тимофеевич Янович (27.07.1879-18.01.1940): Страницы биографии // Музеи и краеведение. Сыктывкар, 2004. С. 34-41. (Тр. НМ РК, вып. 5.)

Пьянкова Т. Портрет Яновича // Дым Отечества. 2004-2005 годы. Сыктывкар, 2010. С. 73-77. Фото. Дым Отечества / Республика. 2005. 4 июня.

Решетов А.М. Репрессированная этнография: люди и судьбы // Кунсткамера: этнографические тетради. СПб, 1994. Вып. 4. С. 200.

Сивкова А. Потомки Яновича (Даниил Тимофеевич Янович) // Дым Отечества. 2008. Сыктывкар, 2012. С. 61-64. Фото. То-же: Дым Отечества / Республика. 2008. 26 апреля.

Сивкова А., Щербинина М. Достояние Республики (Д.Т.Янович) // Дым Отечества. 2008. Сыктывкар, 2012. С. 265-268. Фото. То-же: Дым Отечества / Республика. 2008. 5 декабря.

Юлий Зыслин. Мир по-прежнему тесен. Континент. Чикаго. 2008. / http://club.berkovich-zametki.com/?p=11211

Янович Н.Д. О моем отце // Дым Отечества. 2008. Сыктывкар, 2012. С. 64-65. Фото. То-же: Дым Отечества / Республика. 2008. 26 февраля.

1925 г.

В Ленинграде было организовано *Финно-угорское общество*.

Дмитрий Васильевич Бубрих // Исследователи Коми края: Рекоменд. указ. лит-ры. Сыктывкар, 1984. С. 14-15.

1925-1926 гг.

Е.К.Суворов, М.М.Ермолаев работали в районе Чешской губы на р.Жемчужной. М.М.Ермолаев, работая в экспедиции СН-ПЭ, исследовал северное побережье в районе *Тиманского кряжа.* Впоследствии М.М.Ермолаев был репрессирован и отбывал срок на территории Республики Коми.

Экспедиция в Чешскую губу в 1925 г под начальством Е.К. Суворова // Тр. Института по изучению Севера. М., 1927. Вып. 34. С. 1-87; Вып. 43. 1929. С. 1-132.



Е.К.Суворов



М.М.Ермолаев

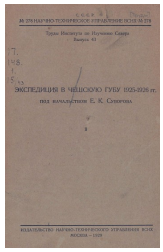



Суворов Е.К. Болезни рыб, М.— Л., 1931.

Суворов Е.К. Основы ихтиологии, 2 изд., Л., 1948.

Суворов Е.К. Промысловые водоемы СССР, Л., 1948.

Бойко Л. "Товарищ профессор" из ГУЛАГа // Правда Севера. 2006. 11 мая.

Борисов П., Памяти Е. К. Суворова // Рыбное хозяйство. 1954. № 3.

Вернидуб М. Ф., Профессор Е. К. Суворов. [К 70-летию со дня рождения] // Вестник ЛГУ. 1950. №2.

Ермолаев М. Воспоминания / М.М.Ермолаев; Т.Львова (лит. запись). СПб.: Гидрометеоиздат, 2001. 258 с.

Ермолаев А.М., Дибнер В.Д. Михаил Михайлович Ермолаев. Жизнь исследователя и ученого. СПб., 2005. 597 с.

Каневский З.М. Загадки и трагедии Арктики. М., 1991. (Р.Л.Самойлович, М.М.Ермолаев).

Семидесятилетие Е. К. Суворова // Рыбное хозяйство. 1950. № 3. С. 41.

Сивкова А.Н. Северная одиссея Михаила Ермолаева // Республика. 2011. 25 февраля: То-же в книге: Дым Отечества. 2011. Сыктывкар, 2015. С. 28-33.

Силин В. Фрагмент из истории Института геологии КНЦ УрО РАН (М.М.Ермолаев) // Вестник Института геологии Коми НЦ УРО РАН. 1999. №6 (Июнь). С. 15-16.

Силин В.И. Международные полярные годы и исследования на Севере // Вестник Института геологии Коми НЦ УРО РАН. 2008. №3. С,29-32.

Силин В.И., Лезликова Н.В. Знаменитые полярные исследователи в Сыктывкаре // История и перспективы развития северных регионов России: Роль ГУЛАГА, мемориальная деятельность. Мат-лы конф. Сыктывкар, 2011. С. 115-118.

Чочиа Н.С., Жекулин В.С. Михаил Михайлович Ермолаев (к 80-летию со дня рождения) // Вестник Ленинградского университета. 1985. №28.

Тимонин Н.И. Арктическая одиссея Михаила Михайловича Ермолаева (К 100-летию со дня рождения М.М.Ермолаева // Полное собрание разлук. Литературный альманах. Сыктывкар, 2005. С. 411-428.

Тимонин Н. Первопроходец. Рассказ о Михаиле Михайловиче Ермолаеве. Имя в истории. // Север. №5-6. 2012. С. 217-227.

1925 г.

На Печоре работала зоологическая экспедиция.

Чиркова А.Ф. О млекопитающих на Печоре // Коми му. 1927. Вып.3. С. 34-38.

1925 г.

(21 марта). Летом 1925 года геологом *М.Волковым* были проведены разведочные работы на уголь в бассейне *р.Кожим.*

В областной плановой комиссии. К Печорскому каменному углю // Коми му. 1925. Вып.6-7. С.49.

Волков М.С. О результатах геологических исследований в 1925 г. в бассейне р.Кожим // Коми му. 1926. Вып. 3. С.27-35.

1925 г.

Геологические исследования в *Сысольском* районе начал аспирант ЛГУ, первый коми геолог *И.Е.Худяев* (уроженец с.Выльгорт), который в течение последующих нескольких лет провел многочисленные исследования мезозойских отложений (Библиографию его работ

A // aA ef[
см. Геологическая изученность СССР). Библиография его работ и работ о нем приведена в работе Канев Г.П. и др. 2002 г. Здесь библиография дублируется.





И.Е.Худяев 07.04.1923 Ялта,1932

Работы И.Е.Худяева (лит. псевд. Кос Кабыр) приведены по работе Канев Г.П., Худяева С.М., Канев А.Г. (2002):

Худяев И.Е. Комі Јоз пыщса література-jsksc // Парма Јоль. 1923. №1. С. 5.

Худяев И.Е. Кыморјас // Выль туйод. Сыктывкардін кар, 1922. С. 81.

Худяев И.Е. Ывлавыв тодмалом. Med-воддза нига. М., 1925. 100 с.

Худяев И.Е. Мывыв тодмалом. Mod нига. Арса уджъяс. М., 1926. 63 с.

Худяев И.Е. Оломлон потласом // Ордым. 1926.

Худяев И.Е. О значении торфяников // Коми му. 1926. №1-2. (23-24). С. 50.

Худяев И.Е. О месторождениях железистых красок в окрестностях с.Гам Устьвымского уезда области Коми (Краткий отчет об экскурсиях 1926 г.) // Коми му. 1926. №6 (28). С. 12-15.

Худяев И.Е. Зачатки дюнных образования около дер. Дань-Дор Палевецкой волости // Коми му. 1926. №6 (28). С. 44.

Худяев И.Е. Белые и светлые глины по верхнему течению р.Сысолы // Коми му. 1926. №8 (30). С. 30-36.

Худяев И.Е. Геологические исследования в Сысольском районе летом 1926 г. // Югыд Туй. 1926. 23-25 ноября.

Худяев И.Е. К геологии Сысольского района // Тр. Ленинградск. Об-ва естествоиспыт. 1926. Т.56. Вып.1. С. 143-151.

Худяев И.Е. Олангаж // Ордым. 1927. №1. С. 48-50.

Худяев И.Е. Симо-Јаапо-Јепim-Іван (Кос Кабур) Куjod – pydajac (Komi dadolы бурсіа) // Ордым. 1927. №3. С. 22-27.

Худяев И.Е. заметка о юрских отложениях Кологриевского уезда Костромской губернии // Тр. Ленинград. Об-ва естествоиспыт. 1927. Т. 57. Вып.1. С. 97-100.

Худяев И.Е. Новые данные по стратиграфии верхнеюрских и неокомских образований в Сысольском районе // Тр. Ленинград. Об-ва естествоиспыт. 1927. Т. 57. Вып.4. С. 21-39.

Худяев И.Е. Среднеюрские аммониты Ягмана (Туркменская республика) // Тр. Ленинград. Об-ва естествоиспыт. 1927. Т. 57. Вып.4. С. 133-151.

Худяев И.Е. Мезозойские осадки в районе р.Сысолы (по коллекции Л.И.Лутугина) // Известия Геолкома. 1927. Т.46. №5. С. 497-522.

Худяев И.Е. О некоторых верхнемезозойских ископаемых из района р.Оби /\ Тр. Ленинградск. Об-ва естествоиспыт. 1929. Т.59. Вып.1. С. 127-135.

A // aA ef[

Худяев И.Е. Геологические и гидрогеологические исследования в северо-западной части 106 листа 10-верстной карты (по среднему течению Вычегды и ее притокам) // Отчет о состоянии и деятельности Геологического комитета за 1926/1927 год. Л., 1929. С. 359-360.

Худяев И.Е. Бабаjс // Ордым. 1930. №5. С. 21-22.

Худяев И.Е. Сидор горо, Вит вожжа кодзувлы // Быродам пемыдлун. А.

Худяев И.Е., Жданов Б.А. Kodмашина. М., 1930. 17 с.

Худяев И.Е. Отчет о геологических и гидрогеологических исследованиях в районе Сереговского солеваренного заводы летом 1928 г. // Тр. ГГРУ. Вып.31. М.-Л., 1931. 53 с.

Худяев И.Е. О радиоляриях в фосфоритах Сысольского района // Тр. ГГРУ. Вып.46. М.-Л., 1931. 48 с.

Худяев И.Е. Юрские морские отложения в Восточном Забайкалье // Изв. ГГРУ. 1931. Т.50. Вып.39. С. 621-640.

Худяев И.Е. Заметка о юрских аммонитах в южном Памире (по коллекции Д.В.Наливкина) // Изв. ГГРУ. 1931. Т.50. Вып.60. С. 953-956.

Худяев И.Е. Фауна верхнекимериджских отложений Тимана // Известия ВГРО. Т.51. Вып.42. С. 645-654.

Худяев И.Е. О верхнеюрских Cephalopoda Кавказа // Известия ВГРО. 1932. Т.51. Вып.57. С. 830-854.

Худяев И.Е. Mitteilungen uber jurassische Ammoniten von Sudlichen Pamir // Abstract by Leuchs. Neues Jahrbuch fur Min. Geol. U. Pal. III. S. 789.

Худяев И.Е. Jurassis marine deposits in Eastern Transbaikalia // Abstract by Leuchs. Neues Jahrbuch fur Min. Geol. U. Pal. III. S. 794-795.

Худяев И.Е. Об определении возраста древних оползней Южного Крыма // Водные богатства недр земли на службу социалистического строительства: Первый Всесоюзный Гидрогеологический съезд. Сб. 3. Л.-М., 1933. С. 89-99.

Худяев И.Е. Материалы по геоморфологии оползневых районов южного берега Крыма // Материалы ЦНИГРИ. Гидрогеология. Сб.4. 1934. С. 8-27.

Худяев И.Е. О задачах гидрометрических наблюдений в оползневых районах Южного берега Крыма // Материалы ЦНИГРИ. Гидрогеология. Сб.4. 1934. С. 44-52.

Худяев И.Е., Колотильщикова В.К. Заметка об опытах по изучению конденсации влаги в известковых наносах Южного берега Крыма // Материалы ЦНИГРИ. Гидрогеология. Сб.4. 1934. С. 53-56.

Худяев И.Е. Общая геологическая карта европейской части СССР. Лист 106, западная часть. Сыктывкар-Кажим-Подъельск // Тр. Ленингр. Геол. Треста. Вып.16. Л.-М., 1936. 126 с.

Худяев И.Е. Helcion subrugosa Khudyaev // Тр. Ленингр. Об-ва естествоиспыт. 1938. Т.67. С. 275-276.

Худяев И.Е. Modiola viluiensis Khudjaev // Атлас руководящих форм ископаемых фаун СССР. Т.8. Нижний и средний отделы юрской системы. М.-Л., 1947. С. 139, 270.

Худяев И.Е. tiloides oviformis Rhud. Modiola marchaensis Khud. // Тр. НИИГА. 1953. Т. 45. С. 55, 62-64.

Худяев И.Е. Коми uоз пытшса литература йылысь // Коми му. 1953. 7 мая.

Худяев И.Е. Олан гаж // Войвыв кодзув. 1997. №5. С. 56-62.

Худяев И.Е. Сидор горо, Вит вожжа кодзувлы // Коми му. 1997. 28 июня.

Худяев Иван Ефимович. 115 лет со дня рождения (Фото И.Е.Худяева) // Этнокультурный календарь Республики Коми. Июнь 2016-2017. Сыктывкар, 2016. С. 160.

А // аА ef[

Беляев Г. Кос Кабыр – югыд юр // Коми му. 1995. 28 декабря.

Беляев Г. Со кутшом волома // Коми му. 1996. 7 мая.

Беляев Г. Кос Кабыр – сьылысь морт // Войвыв кодзув. 1997. №5. С. 58-62.

Беляев Г. Петалісь кодзув // Коми му. 1997. 28 июня.

Беляев Г.В. Биографические данные Лева Анны – А.А.Заболоцкой, Оньо Аги – А.А.-Сухановой, Кос Кабыра – И.Е.Худяева // Экология, коми народ и права человека. Сыктывкар, 2001.

Беляев Г. Пел Кос Кабыр в прозе и науке // Родники пармы. Сыктывкар, 2001. Вып.6. С. 79-87.

Беляев Г. Кос Кабыр // Мича ывла, коми вужвойтыр да морт инодъяс. Сыктывкар-Москва, 2001. С. 161.

Дорош М. Ученый из Выльгорта // За коммунизм. 1987. 11 июля.

Ершова А. Петіс коми сиктысь (Вышел из коми села) // Югыд туй. 1962. 28 июня.

Жеребцов И., Фишман М. Геолог и поэт // Связь времен. Фонд «Покаяние» Сыктывкар, 2000. С. 232.

Жизнь отданная науке // Буклет. Сыктывкар, 1988. С.4.

Иван Ефимович Худяев (1902-1933) // Войвыв кодзув. 1962. Вып. 6. С. 60.

Иван Ефимович Худяев (30 июня 1902 г. – 1933 г.) // Исследователи Коми края. Сыктывкар, 1984. С. 74-76.

Иван Ефимович Худяев (к столетию со дня рождения) // Геолог севера. 2002. №7 (494). 7 марта.

Калинин Е. Первый геолог коми народа // За коммунизм. 1968. 22 августа.

Калинин Е. Медводдза коми геолог (Первый коми геолог) // Югыд туй 1968. 1 октября; За коммунизм. 1968. 22 августа.

Калинин Е. Ыджыд тодомлунъяса морт (Человек с большими знаниями) // Югыд туй. 1978. 3 октября; За коммунизм. 1978. 29 августа.

Канев Г.П. Один из первых (К 70-летию научно-практической деятельности геолога И.Е.Худяева в Коми крае) // Геолог Севера. 1996. 5 апреля.

Канев Г.П. Вклад И.Е.Худяева в познание геологии Коми края // Геология и минеральные ресурсы южных районов Республики Коми: Информационные материалы. С., 1996. С. 140-141.

Канев Г.П. Геологические изыскания И.В.Худяева в Коми крае (К 70-летию научно-практической деятельности) // Вестник Института геологии Коми НЦ УрО РАН. 1996. №4. С.8-9.

Канев Г.П. Иван Ефимович Худяев // Вестник Института геологии Коми НЦ УрО РАН. 2002. №6. С.26. (Приведено много фотографий И.Е.Худяева).

Канев Г.П. Экспедиции И.Е.Худяева на юге Коми края и их результаты // Южные районы Республики Коми: геологияч, минеральные ресурсы, проблемы освоения: Мат-лы конф. Сыктывкар, 2002. С. 31-33.

Канев Г.П., Худяева С.М., Канев А.Г. Иван Ефимович Худяев (страницы биографии и научно-производственной деятельности). Сыктывкар, 2002. 32 с.

Кузькокова Н. Медводдза коми геолог (Первый коми геолог) // Югыд туй. 1972. 25 июня.

Кузькокова Н. Медводдза коми геолог (Первый коми геолог) // Югыд туй. 1977. 28 июня.

Кузькокова Н. Учитель, геолог, писатель // Красное знамя. 1984. 5 апреля.

A // aA ef[

Мартынов В.И. Худяев Иван Ефимович (Кос-Кабыр, Симо Яро Епим Иван) // Литераторы земли коми. Словарь – справочник. Сыктывкар, 2000. С. 199-200.

Налимов С.И. Преображенное село. Сыктывкар, 1977. 79 с.

Они любили край родной. Сыктывкар, 1993. 304 с.

Погребов Н.Ф. Памяти И.Е.Худяева // Мат-лы ЦНИГРИ. Гидрогеология. Сб.4 1934. С. 1-2.

Пчелинцев В. Памяти Ивана Худяева // Бюлл.Крымской оползневой станции. 1933. №3-4.

Силин В.И. Геологические исследования И.Е.Худяева в Сысольском районе // География Республики Коми. Материалы по истории освоения и изучения природы. В 2-х частях. Сыктывкар, 1995. С. 11.

Силин В.И. Геологические исследования И.Е.Худяева // История региональных географических исследований: Республика Коми. Ч.2. Сыктывкар, 1998. С. 36-39. (Соавтор Г.П.Канев).

Фишман М. Худяев Иван Ефимович // Республика Коми. Энциклопедия. Сыктывкар, 2000. Т.3. С. 269.

Хабаков А. Иван Ефимович Худяев (некролог) // Проблемы советской геологии. 1933. Т.2. №6. С. 260-262.

Чернов А., Ершов А. Первый коми ученый-геолог (К 60-летию со дня рождения) // Красное знамя. 1962. 30 июня.

1925 г.

В Архангельске вышел первый учебник по экономической географии Архангельской губернии, составленный И.Перфильевым. В основном, работы И.А.Перфильева были посвящены описанию растительности Севера.

Перфильев И. А. Архангельская губерния : (краткая экономическая география губернии). Архангельск, 1925.

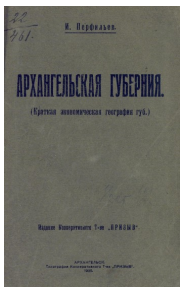

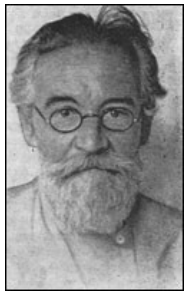



И.А.Перфильев

Перфильев, И. А. Флора Северного края. В 2 т. Архангельск, 1934—1936.

Тихомиров Б.А.. Ботаник Перфильев. Вологда, I960.

Веселовские А. и А. Вологжане – краеведы. Источник словаря. Вологда: Изд. Вологодского отделения Государственного изд-ва, 1923. 166 с. — Электронный ресурс: http://www.booksite.ru/fulltext/kra/yev/edy/index.htm

Тихомиров Б.А. Ботаник И.А. Перфильев / Под ред. Р.В. Бобровского. Вологда: кн. изд-во, 1960. 64 с.

Бобровский Р.В. Иван Александрович Перфильев // Имена вологжан в науке и технике. Вологда: Сев.-Зап. кн. изд-во, 1968. С. 171–175.

1926 г.

A // aA ef[

С.Н.Наумова и В.С.Говорухин провели ботанические исследования по *р.р. Б.Аранец и Б.Сыня.* В своих работах они описали историю исследований района, привели геоботаническую характеристику лесов, болот и лугов.

Наумова С.Н. Ботанико-географические исследования 1926 г. в предгорьях Северного Урала // Тр. Об-ва изучения Урала и Д.Востока. 1929. Т.1. Вып. 1. С. 106-171.

Наумова С.Н., Говорухин В.С. Ботанико-географические исследования в 1926 г. на Северном Урале // Северная Азия. 1927. Вып. 1(13). С. 129.

Новиков В. С., Работнов Т. А., Уранов А. А. Памяти Василия Сергеевича Говорухина (1903–1970) // Бюллетень МОИП. Отд. биол. 1971. Т. 76, вып. 5. С. 140–147.

Краснопольский А. В. Отечественные географы (1917—1992): Биобиблиографический справочник (в 3-х томах)) / Под ред. проф. С. Б. Лаврова; РАН, Русское географическое общество. СПб.: 1993. Т. 1 (А—К). С. 219. 492 с.

1926 г.

На *Лоемском* агроучастке проводились агрономом *И.Тювиным* исследования сорной растительности, что "позволило установить картину засорения в видовом отношении"

Тювин И. Некоторые данные о видовом составе сорной растительности по Лоемскому агроучастку // Коми му. 1926. Вып. 12. С. 31-33.

1926 г.

В республике проводились работы по расширению сети метеорологических станций. На 1926 г. сеть метеостанций на территории Коми области насчитывала: а) станции 2 разряда 1 класса в пунктах: Устьсысольске, Усть-Куломе, Троицко-Печорске и Щугоре; б) станции 2 разряда 2 класса - в Мадже, Межадоре, Палаузе и Кажиме.

Расширение сети метеорологических станций // Коми му. 1926. Вып.3. С. 44.

Свиньин Н. Численные данные метеорологических элементов 1925 года по наблюдениям Устьсысольской опорной метеорологической станции Главной геофизической обсерватории // Коми му. 1926. Вып.8. С. 38-46.

1926 г. (11 апреля).

На заседании ОИКК *Д.А.Пантелеевым* был прочитан доклад "Положение и очередные нужды охотничьего хозяйства в Коми области", в котором он выдвинул предложение о создании постоянных заказников на водоразделе Лопьи-Яреги, Ухты-Нившеры, в верховьях Локчима, Пожега, Нема, а также соболиного заказника в верхнем течении р.Илыч.

Гладков В.П., Гладкова И.Г. Из истории охраны природы в Коми АССР. Сыктывкар, 1974. с.43.

1926 г.

На р.Печоре работала геофизическая экспедиция во главе с проф.*В.Ф.Бончковским*, исследовавшая магнитные аномалии в районе обнаруженных Т.А.Добролюбовой слоев с содержанием магнитного железняка.



В.Ф.Бончковский

Бончковский Ф. Магнитные исследования по реке Печоре // Коми му. 1926. Вып.6. С. 44-45.

A // aA ef[

Краеведческая хроника // Коми-му. 1927. Вып.8. С. 49-50.

Бончковский В. Ф. Земля, ее фигура и физические свойства. М.: Гостехиздат, 1956. 252 с.

Бончковский В. Ф. Внутреннее строение Земли. М.: Знание, 1953. 32 с

Проскурякова Т.А. Вячеслав Францевич Бончковский // Советский физик. №1 (8), 1999.

1926 г.

Горным инженером *И.М.Поповым* произведена пробная добыча фосфоритов из Карвужемского месторождения бассейна *р.Сысолы*. Сделан вывод, что разработка возможна при условии тщательного обследования месторождения.

В Обществе изучения Коми края. Карвужемский фосфорит // Югыд туй. 1926. 27 мая.

1926 г.

В 1926 году Геологический комитет направил в Ухтинский район химика А.А. Черепенникова и научно-технического сотрудника М.Н. Воробьева, и результаты их работы привели к необходимости отправки Геолкомом в 1927 году новой геологической партии Центрального научно-исследовательского геологоразведочного института (ЦНИГРИ), который вёл работы по поискам гелиеносных газов. В её состав вошли Л.Н. Богоявленский, А.А. Черепенников и Е.Д. Шульгин.

Затем здесь был организован *Радиевый промысел (завод).*






А.А.Черепенников Л.Н.Богоявленский А.И.Таскаев И.И.Гинсбург

Богоявленский Л.Н. Ухтинское месторождение радия // ДАН СССР. Сер.А. 1928. Вып. 14-15. С. 156.

Черепенников А. Проявление радиоактивности в Ухтинском районе // Коми му. 1929. Вып. 12. С. 38-42. (Перепечатано из: Вестник Геолкома. 1928. Т. 3. Вып. 4)

Черепенников А.А. Поездка в Ухтинский район в 1926 г.// Отчет о состоянии и деятельности Геолкома за 1925-1926 гг. 1927. С.267-268.

Черепенников А.А. Газы района Сереговского соляного промысла в автономной области Коми // Природные газы СССР. Л.-М., 1935. С. 43-44.

Бурдаков С.Н. Богатства Ухты на службе Родины // За новый Север. 1944. 27 августа.

Вернадский В.И. О значении радиогеологии для современной геологии // Труды XVII сессии Международного Геологического конгресса. Т. 1. М.: ГОНТИ, 1939. С. 215-239.

Вернадский В.И. Об исследовании на радий нефтяных месторождений Союза // Избранные сочинения. М: АН СССР, 1954. С. 631-636.

Водный промысел выполнил годовую программу // За новый Север. 1943. 10 декабря.

Воспоминания об академике Г. А. Разуваеве. М.: Наука, 1994. 329 с.

Гуменюк А. Ухтинский след в «атомном проекте СССР» : [о радиевом пр-ве на территории республики (пос. Водный)] // Регион. 2006. № 9. С. 34-39.

A // aA ef[

Дахно И. Ухтинский радий (И.Я.Башилов, Ф.А.Торопов, И.И.Гинсбург // Дым отечества: Краевед. прилож. к газете "Республика". 2000. 22 января. То-же: Дым Отечества 2000-2001 годы. Сыктывкар, 2008. С. 239-341.

Евсеева Т.И., Таскаев А.И., Кичигин А.И. Водный промысел. Сыктывкар, 2000. 39 с.

Ершова З.В. Мои встречи с академиком В.Г.Хлопиным (1924-1950) // Академик В.Г.Хлопин. Очерки, воспоминания современников / Сост. М.И.Жилкина и др. Л.: Наука, 1987. С. 99-100.

Жуковский В.М. Водный промысел. Первое промышленное производство в России. Екатерибург, УГУ, 2002. 96 с.

Жуковский В.М. Становление радиохимического производства в России // Вестник Уральского отделения РАН. 2003. № 3(5). С. 58-71.

Звягинцев О.Е., Валяшко М.Г. Федор Александрович Торопов (1884-1953) // Журнал прикладной химии. 1955. Т. 28. №12. С. 1345-1346.

Зеленская Е.А. Радиевый промысел // Историко-Культурный атлас г.Ухты. Ухта, 2009. С. 144-151.

Иевлев А.А. Когда еще не было секретов (из истории радиевого промысла в п. Водный) // Вестник Института геологии Коми НЦ УрО РАН. 2006. №7. С.19-22.

Иевлев А.А. Ухтинский гелиевый завод // Вестник Института геологии Коми НЦ УрО РАН. 2007. №5. С. 19-21.

Иевлев А.А. К истории добычи радия на «Водном промысле» // Вестник Института биологии Коми НЦ УрО РАН. 2007. №3. С. 37-40.

Иевлев А.А. «Будет гелий – освобожу всех» // Покаяние: Мартиролог. Т.9. Ч.2. 2010. С. 173-187.

Иевлев А.А. Радиевый завод // Покаяние: Мартиролог. Т.9. Ч.2. 2010. С. 187-208.

Жуковский В.М. Становление радиохимического производства России // Вестник Уральского отделения РАН. 2003. №3(5). С. 58-71.

Каминский А.И. Курортные богатства Ухтинского района Коми АССР // Известия Коми филиала ВГО. 1959. Вып.5. С. 67-72.

Кичигин А. Применение радия в медицинских целях на Ухтинском радиевом промысле в 30-40-х годах XX века // Вестник Института биологии Коми НЦ УрО РАН. 2006. №8. С. 25-31.

Кичигин А.И. Сколько радия было добыто на «Водном промысле»? // Вестник Института биологии КНЦ. 2007. №3. С. 33-36.

Кичигин А. «Радиоактивная свалка в Водном все еще дает о себе знать» // Республика. Дым Отечества. 2011. 18 марта. То-же в книге: Дым Отечства. 2011. Сыктывкар, 2015. С. 488-492. (фото А.Кичигина).

Кичигин А.И., Таскаев А.И. «Водный промысел»: история производства радия в Республике Коми (1931-1956 гг.) // Вопросы истории естествознания и техники. 2004. Вып.4. С. 3-30.

Комиссия по минеральным водам // Вестник Академии наук. 1945. №4. С. 131-132.

Красильников С.А. Рождение ГУЛАГа: дискуссии в верхних эшелонах власти // Исторический архив. 1997. № 4. С. 142-156.

Крашениникова Ю.А. Водный промысел в лицах: Михаил Дмитриевич Крашенинников // Покаяние: Мартиролог. Т.9. Ч.2. 2010. С. 17-28.

A // aA ef[

Кустышев А.Н. Ученые-химики Водного (радиевого) промысла Ухтижемлага в годы Великой Отечественной войны 1941-45 гг. // 50 лет победы Советского народа в Великой Отечественной войне 1941-1945 гг. С., 1995. С. 123-126.

Кустышев А.Н. Научная деятельность на отдельном лагерном пункте – 10 ухтижемлага НКВД в 1940-е гг. // Архивы Уральского отделения Российской Академии наук. Сыктывкар, 2001. С. 49-51.

Литовский В.В., Литовский И.А. Трудный путь на Север. Транспортно-коммуникационное освоении развитие Северного и Полярного Урала, а также северных территорий Западной Сибири // Вестник Уральского отделения РАН 2008. №4.; 2009. №2. С. 11-23.

Мороз Я. Социалистическая индустрия на Севере. Юбилейный рапорт Ухтпечортреста Коми обисполкому // За новый Север. 1936. 28 актября.

Погодин С.А., Либман Э.П. Как добыли советский радий. М.:Атомиздат, 1977. 248 с.

«Посмотрите же мои дела!» Из писем и дневников И.Я.Башилова // Химия и жизнь. 1989. №11. С. 26.

Промышленность Коми АССР / Сост. С.К. Забоев. Сыктывкар, 1939. 19 с.

Промышленность Печорского комбината // За новый Север. 1933. 24 октября.

Разуваев Г.А. Рассказы без подробностей // Химия и жизнь. 1988. Вып.2. С. 15-18.

Рощевская Л.П. Академик Г.А.Разуваев // Архивы Уральского отделения Российской академии наук: Тезисы конф. Сыктывкар, 2001. С. 52-55.

Рощевская Л.П. Радиевая промышленность СССР в годы Великой Отечественной войны // Коми АССР в годы Великой Отечественной войны. Матер. круглого стола. Сыктывкар, 2004. С. 130-142.

Рощевская Л.П. «Жирный ряд» поселка Водный (лауреат Сталинской премии М.Д. М.Д.Крашенинников) // Отечества. 2002-2003. Сыктывкар, 2009. С. 345-348. Фото. То-же: Дым Отечества / Республика. 2002. 28 декабря.

Рощевская Л.П. Корифей из Водного (лауреат Сталинского премии Ф.А.Торопов) // Дым Отечества. 2002-2003. Сыктывкар, 2009. С. 342-345. Фото. То-же: Дым Отечества / Республика. 2002. 19 октября.

Рощевская Л.П. Первая физиологическая лаборатория в Коми АССР // Вопросы курортологии, физиотерапии и лечебной физической культуры. 2010. №1. С. 65-75.

Рощевская Л.П. Создатель советской экологической физиологии Г.М.Данишевский в Коми АССР // Здоровье человека на Севере. Сыктывкар, 2010. Т.3. №2. С. 14-17.

Сквозь серебряннную стужу… К 70-летию поселка Водный. М., 2001. 250 с.

Таскаев А.И., Кичигин А.И. Водный промысел: производство радия в Республике Коми. Сыктывкар, 2002. 32 с. (Сер. «Научные доклады Коми НЦ УрО РАН». Вып.452).

Таскаев А.И., Кичигин А.И. История радиационной гигиены и радиационной безопасности в СССР на примере Ухтинского радиевого промысла. Сыктывкар, 2006. 36 с. (Сер. «Научные доклады». Вып. 485).

Торопов Ф.А. Геохимия ухтинских радиоактивных вод // Недра Советского Севера / Упр.Ухто-Печорского треста. 1933. Вып.1. С. 30-32.

Ферсман А.Е. Радиевые месторождения Ухты // За новый север. 1940. 6 июля.

Шуктомова И., Носкова Л. Динамика радиационной обстановки на территории хранения отходов радиевого производства // Вестник Института биологии Коми НЦ УрО РАН. 2005. №7. С. 19-22.

Юшкин Н.П. Ухтинский радий // Геолог Севера. 1993. 5 ноября.

1926 г.

A // aA ef[

Начала работу в *Печорском крае* Печорская колонизационно-исследовательская экспедиция Наркомзема под руководством проф. *К.Ф.Маляревского.*



Андреев В.Н.



Ю.А.Ливеровский

Экспедицией Наркомзема (1926-1930) было обследовано значительное пространство Печорского края, собран обширный геоботанический материал и составлена карта растительности в масштабе 1:100000. Отчеты экспедиции К.Ф.Маляревского хранятся в фондах Коми НЦ УрО РАН.

Андреев В.Н. Лесная растительность Южного Тимана. Геоботаническая характеристика района рек Ухты и Ижмы в Печорском крае // Тр. Полярной комиссии АН СССР. 1935. Вып.24. С. 7-64. В этой же книге помещены статьи Ю.Д.Цензерлинга "Очерк растительности среднего течения р.Печоры от с.Усть-Щугор до с.Усть-Уса" и "Материалы по сорной растительности среднего Припечорья".

Ливеровский Ю.А. Почвы Печорского края // Тр. Почвенного института АН СССР. 1933. Т.8. Вып.7. С. 1-47.

Маляревский К.Ф. Отчет экспедиции по колонизационным обследованиям Севера РСФСР, район Средней Печоры. Т.1. 1926.; Т.2. Район Верхней Печоры. 1927; Т.3. Районы Средней и Нижней Печоры. 1928; Т.4. Районы Ухты, Ижмы, Усы. 1929. // Фонды Коми НЦ УрО РАН.

Цинзерлинг Ю.Д. Очерк растительности болот по среднему течению р.Печоры // Изв. Главного ботанического сада. 1929. Т.28. Вып.1-2 С. 95-128.

Печорская экспедиция Наркомзема // Уральское краеведение. 1927. Вып.1. С. 111.

Работа Печорской экспедиции Наркомзема // Красная Печора. 1928. 3 ноября.

Александрова В.Д., Шелкунова КП. Владимир Николаевич Андреев (К 70-летию со дня рождения). Ботанический журнал Т. 63, № 2, 1978 г., 291- 294 стр.

Заслуженный деятель науки ЯАССР и РСФСР, лауреат государственной премии СССР, доктор биологических наук, профессор В.Н. Андреева.Отв. ред. Кузьмин В.Е. Библиографический указатель. Якутск: Кн. Изд-во, 1982. 36 с.

Ковакина И.Ф., Вахтина Т.В. Владимир Николаевич Андреев (К 60-летию со дня рождения). Ботанический журнал. 1968. Т. 53. № 11. С. 1661-1668.

Крусанова Е.В., Андреева О.В., Андреева Т.В., Андреева В.В., Андреева Н.В. Рыцарь тундры. К 100-летию со дня рождения Владимир Николаевича Андреева. С-Пб., 2007. 238 с.

Мухачёв А.Д. Выдающийся геоботаник-тундровед (к 100-летию со дня рождения Владимир Николаевича Андреева). Вопросы природопользования на Крайнем Севера: Сборник научных трудов/ГУАП. – СПб., 2007. – 312 с.

Соломонов Н.Г., Галактионова Т.Ф., Карпов Н.С., Егорова А.А., Норин Б.Н., Юрцев Б.А. К 90-летию со дня рождения Владимир Николаевича Андреева (1907-1987). Ботанический журнал. 1997. Т. 82. № 11. 1997. С. 110-112.

Рациональные проблемы экологии, географии и картографии почв. Сб. в честь 100-летия Ю.А. Ливеровского. М., 1998.

A // aA ef[

Росликова В. И. Развитие знаний о почвах юга российского Дальнего Востока и роль Ю.А.Ливеровского в изучении их генезиса // Вестник ДВО РАН. 2004. № 4. С. 131—137.

1926 г.

На областном съезде работников опытного дела (Вологда, январь 1926 г.) было принято решение об организации на территории Коми области опытных лесоводческих и зоотехнических станций. Выбраны местом опытных станций учхоз "Ульяново" и племсовхоз "Казлук".

Об организации опытных сельскохозяйственных станций // Коми му. 1926. Вып.3. С. 4.

1926 г.

27 февраля открылось Общество изучения Чердынского края в г. Чердыни. Были организованы секции: природоведческая, археологическая, географо-этнографическая, экономическая; открыто экскурсионное бюро.

Вологдин Г. Из жизни Общества изучения Чердынского края // Чердынский край. 1928. № 3. август.

Краеведы и краеведческие организации Перми и Пермского края: Биобиблиогр. справ. В 2 т., Т. 2 / сост.: Т. И. Быстрых, А. В. Шилов. Пермь: Пушка, 2006. 448 с., С. 84-85.

Малахов М. В. Н. К.Чупин: Некролог // Известия русского геогр. о-ва. 1882. Т. 18. Вып. 4.

К биографии Н. К. Чупина. Пермь, 1883.

Н. К. Чупин [Некролог] // Исторический вестник. 1882. Т. 8. № 6.

Смышляев Д. Д. К портрету Н. К. Чупина // Пермский край. Пермь, 1893. Т. 2.

Чупин Н. К. // Дмитриев А. А. Биографический указатель памятных деятелей пермского края. Пермь, 1902. Вып. 1.

Никитин Н. П. Н. К.Чупин // Общественные экономические географы XVIII-XX в. М., 1957.

Николаев В. А. Уральский библиограф-краевед // Сов. библиография. 1965. № 6.

Гомельская С. З. Н. К.Чупин. Свердловск: Сред.-Урал. кн. изд-во, 1982. 94 с.: ил.

Трепетова Е. Н. "Талантливый и бескорытсный труженик…" // Сов. библиография. 1982. № 6

Гурьев И. А. Горнозаводский Урал феодального периода в творчестве Н. К. Чупина // Летописцы родного края: очерки об исследователях истории Урала. Свердловск, 1990. С. 7-22.

Дудырев Ф. Ф. Деятельность Н. К.Чупина в Екатеринбургском горном архиве // Архивное дело на Урале: история, современность, перспективы. Екатеринбург, 1996.

Ермолова С. Ю. Знаток уральского края // Интеллигент в провинции. Екатеринбург, 1997. Вып. 1. С. 108-111.

Фирсов Н. А. // Биографический словарь профессоров и преподавателей императорского Казанского университета. (1804-1904). Казань, 1904. Ч. 1.

1926-1927 гг.

Состоялась *экспедиция А.И.Бабушкина в Большеземельскую тундру,* которая в 20-е годы входила в состав Коми области.

Перу А.И.Бабушкина принадлежат многочисленные статьи экономического и экономико-географического характера, показывающие большой потенциал А.И.Бабушкина, как экономико-географа:

Бабушкин А.И. Большеземельская тундра. Сыктывкар, 1930. 192 с.

A // aA ef[




А.И.Бабушкин (крайний слева)

Бабушкин А. Экономический контур Печоры // Коми му. 1925. Вып. 10-11. С. 54-69; Вып. 12. С. 3-14.

Бабушкин А.И. О самоедах // Коми му. 1925. Вып.1. с.16.

Бабушкин А.И. Самоеды // Коми область: Эконом. обзор. 1926; Тундровое хозяйство (оленеводство).

Бабушкин А.И. Механизация замшевого производства на Печоре // Коми му. 1927. Вып.10-11.

Бабушкин А. Заметки по кустарной промышленности // Коми му. 1928. Вып. 2. С. 11-18.

Бабушкин А. К объединению Печоры // Коми му. 1928. Вып. 3. С. 5-24.

Бабушкин А.И. Коми область во второй пятилетке (Итоги Первой Коми обл. конф. по развитию производительных сил) // Хозяйство Севера. 1931. Вып. 7-8. С. 11-23.

Бабушкин А.И. Промышленность Печорского комбината // За новый Север. 1933. 24 октября, 12 ноября, 6, 9 декабря.

Бабушкин А. сост. К проблеме Печорского промышленного комбината (Краткая характеристика современного состояния и путей развития Печорского края). Сыктывкар, 1933. 32 с.

Бабушкин А.И. Промышленность на Печоре // Хозяйство Севера. 1934. Вып. 7. С. 21-31.

Бабушкин А. Завоевание Печоры (Полезные ископаемые и перспективы их использования) // Советское краеведение. М., 1936. Вып. 10. С. 26-32.

Бабушкин А. За разработку плана третьей пятилетки // За новый Север. 1936. 28 октября.

Бабушкин А. Хозяйственное и культурное строительство Коми области. Сыктывкар, 1934. 36 с.

Бабушкин А. Бороться с национал-шовинистическими тенденциями в научно-исследовательской работе // За Новый Север. 1935. 12 июня.

Бабушкин А.И. Народнохозяйственный план Коми области на 1936 г. // Хозяйство Севера. 1936. Вып.7. С. 34-43.

Дмитриков М.П. Экономические воззрения А.И.Бабушкина // Вестник культуры Коми АССР. Сыктывкар, 1990. С.9-10.

Дмитриков М.П. Трагедия Александра Бабушкина // Они любили край родной. Сыктывкар, 1993. С.279-288.

Дмитриков М.П. Экспедиция в Большеземельскую тундру // Научные экспедиции и исследования Коми края. Сыктывкар, 1993. С. 36-38. (Тез. докл.в 5-й научн. краев. конф. Респ. Коми).

A // aA ef[

Дмитриков М.П. Бабушкин Александр Иванович // Республика Коми: Энциклопедия. Сыктывкар, 1997. Т.1. С. 241.

Жеребцов И.Л., Таскаев М.В., Кузнецова Т.Л. Александр Иванович Бабушкин // Их объединило краеведение. Сыктывкар, 2008. (Сер. «Стоявшие у истоков». Вып.4).

Малкова Т.А. А.И.Бабушкин о будущем Печорского края // Краеведение в Республике Коми: история, современность, перспективы. Матер. конф. Сыктывкар, 2004. С. 20-24.

Силин В.И. Экспедиция А.И.Бабушкина в Большеземельскую тундру // Очерки по истории географических исследований на территории Коми края. Сыктывкар, 1996. Ч.2. С. 95-100.

Терентьев А. (рец.) Некоторые замечания по поводу книги А.Бабушкина "Большеземельская тундра" // Хозяйство Севера. 1931. Вып. 9-10. С. 171-173.

Трагедия А.И.Бабушкина // Они любили край родной / Сост. И.Л.Жеребцов. С., 1993. С. 279-288.

Хатанзейский Н. Плоды поистине колоссального труда (о кн. А.И.Бабушкина) // Новый Север. 1997. 6 сентября.

Хатанзейский Н. Об авторе монографии «Большеземельская тундра»: [коми-учен.-экономисте А. И. Бабушкине] // Новый Север. 2007. 14 марта.

1926 г.

В районе побережья Северного Ледовитого океана и *островов Вайгач*, *Колгуев*, Гуляевские Кошки работала экспедиция Коми областного комитета Севера и ОИКК под руководством *И.М.Елькина* - Председателя Комитета содействия народностям северных окраин при Комиоблисполкоме, с целью выяснения мест морских промыслов на зверя и рыбу.

Елькин И.М. Перспективы колонизации Большеземельской тундры // Коми му. 1927. Вып. 4-5. С. 25-28; Вып. 10-11. С. 33-37; НА РК. Хр.1. Ф.3. Оп.1. Д. 1823. Л. 12-14, 58.

Елькин И.М. Оленеводство на Кольском полуострове // Коми му. 1928. Вып. 1.

Иван Михайлович Елькин (1893-1936) // Борцы за советскую власть в Коми крае: Библиогр. указ. лит. Сыктывкар, 1970. С. 25-26. (портр).

Рыбо-звериные промыслы // Коми му. 1927. Вып. 3. С. 46-47.

1926-1927 гг.

Ф.В.Самбук исследовал долину *р. Печоры* в 1926 и 1927 гг. Исследования проводились при материальной поддержке Русского ботанического общества и Печорской сельскохозяйственной опытной станции.

Самбук Ф.В. Ботанико-географический очерк долины р.Печоры // Тр. Бот. музея АН СССР. 1930. Т. 22. С. 49-145.

Самбук Ф.В. Основные типы лугов в пойме р.Печоры // Тр. Бот. музея АН СССР. 1931 (а). Т. 23. С. 23-145.

Самбук Ф. Отряды Северной геоботанической экспедиции // Вестник Академии наук. Л., 1931. Вып. 9. С. 51-52.

Самбук Ф. Геоботаническое исследование тундр // Экспедиции Всесоюзной академии наук. 1931 г. Л., 1932. С. 350-352.

Самбук Ф. В. Новыя растения в Печорской флоре // Известия Академии наук СССР. VII серия. Отделение физико-математических наук, 1928. № 1. 45–48.

1926-1927 гг.

На территории *Усть-Куломского района* (Усть-Немское лесничество, восточная часть Вычегодского, Помоздинское, северная часть Веслянского) работала почв.-бот. экспедиция Отдела почвоведения Государственного института почвоведения.

A // aA ef[

Алабышев В.В. Исследование месторождения сапропелей в юго-восточной части Усть-Куломского уезда области Коми // Отчет о деятельности Академии наук за 1926 г. Л., 1927. Т.2. С. 166-167.

Алабышев В.В. Реликтовое озеро Дон-ты // Изв. РГО. 1928. Т.60. Вып.1. С.109-115.

Бегак Д.А. Торф // Атлас энергетических ресурсов СССР. Т.2. Вып.2. Северный край. М.-Л.: Гос. энерг. изд-во, 1934. С. 23-33.

Б.П. Изучение естественных производительных сил Коми края // Югуд туй. 1926. 21 ноября.

Воронихин Н.Н. Опыт сравнительного изучения микрофлоры озера Дон-ты (область Коми) и его отложений // Изв. Сапропелевого комитета. 1929. Вып.5. С. 117-186 (АН СССР, Комиссия по изуч. естеств. производ. сил).

Модянов А.В. Почвенно-ботанические исследования в Усть-Сысольском уезде области Коми летом 1926 года (По материалам предвар. отчетов почвоведов Огнева и ботаника Алабышева) // Коми му. 1927. Вып.3. С. 16-20.

Огнев Г.Н. Почвы юго-восточной части Коми области. Л., 1930. 163 с. (Тр. Ленингр. лабор. Акад. с.-х.наук им.В.Ленина. Инст. Агропочвоведения. Т.1).

1926-1927 гг.

В Коми области работала комплексная Печорская лесоэкономическая экспедиция Управления лесами Наркомзема, под руководством *Д.А.Милованович,* которая помимо выявления сырьевых запасов лесов бассейна *р.Печоры* проводила исследование экономического состояния края: промыслов и промышленности, сельского хозяйства. Этиработы были впоследствии привлечены к разработке методических вопросов лесоустройства, осуществляемых Уральской областной лесной опытной станцией (открыта 1 октября 1929 г.).



Соловьев Д.К.



Соловьев Д.К.

Милованович. Охота в Печорском крае // Охота и Охотник. 1926.

Милованович Д.А. Работы Печорской лесоэкономической экспедиции Управления лесами НКЗ // Коми му. 1927. Вып. 3. С. 40-45.

Милованович Д. Краеведческие задачи лесоустройства // Уральское краеведение. Свердловск, 1927 (б). Вып. 1. С.79-83.

Милованович Д.А. Картографический материал лесоустройства Севера // Изв. ВГО. 1927. Вып. 1-2. С. 68-75.

Милованович Д. О значении картографического материала лесоустройства // Север. 1928. Вып. 7-8.

Соловьев Д.К. О звероводстве на Печоре // Коми му. 1927. Вып. 1-2. С. 3-20.

Соловьев Д.К. Звероводство на Печоре и Госторг // Коми му. 1927. Вып. 3. С. 11-16.

Соловьев Д.К. Экономика охоты в Печорском крае (Из материалов отряда охотоведов Печорской лесоэкономической экспедиции 1926 г.) // Коми му. 1927. Вып. 8. С. 31-38.

Соловьев Д.К. Охотничье население Печорского края и его быт // Коми му. 1927. Вып. 10-11. С. 31-37.

A // aA ef[

Егоров О. А. Классик отечественного охотоведения //Охотничьи просторы, 2010, № 1

Захваткин А.А. Задачи Соловецкого био-сада // «Соловецкие острова» №4, 1926. Стр. 123-129. http://www.littorina.info/solovki/lager/pervoist/zaxvatkin_zadachi_biosada.html

1926-1927 гг.

По инициативе Коми обкома был восстановлен в устье р. Печоры лесопильный завод, что позволило возобновить лесозаготовку на экспорт в бассейне р. Печоры. Для этого был создан трест *Печорлес.* В 1927 году тресты Печорлес, Коми-Северолес, Электролес слились в единый трест - *Комилес*. Смешанные государственно-частные акционерные общества Русанглолес (возникла в 1922) и Русголландлес в том же году были ликвидированы. (Все акции скупила советская сторона.)

Кунгин В. К заготовке леса (акционерным обществом "Руссанглолес") // Коми му. 1925. Вып. 8. С. 35-38.

Сахаров П. Комилес и перспективы его развития // Коми му. 1928. Вып. 12. С. 20-30.

1926-1927 г.г.

В Большеземельской тундре работала этнологическая экспедиция, было собрано большое количество самоедских песен и этнографических коллекций. Экспедиция работала от Совнацмена под руководством *П.А.Анисимова*.





П.А.Анисимов

Анисимов П.А. Эпос самоедов (Из исследовательских материалов этнологической экспедиции в Большеземельскую тундру в 1927 году) // Коми му. 1927. Вып. 9. С. 30-44; НА РК. Хр.1. Ф.3. Оп.1. Д.1823. Л.33.

Самоедское песнотворчество // Коми му. 1928. Вып. 9-10. С. 86-87.

Бурлыкина М. Певец «стличного калибра» (Павел Александрович Анисимов) // Дым Отечества. 2006-2007 годы. Сыктывкар, 2011. С. 396-398. Фото. То-же: Дым Отечества / Республика. 2006. 19 августа.

Канев С. Сьыланкывъяс корсьысь (Ищущий песни) // Войвыв кодзув. 1994. Вып. 6. С. 48-54.

Митюшева Н. Исследователь народной песни // Вестник культуры Коми ССР. 1992. Вып.1. С. 56-58.

Осипов А.Г. О коми музыке и музыкантах. Сыктывкар, 1969. 111 с.

Чисталев П.И. Из истории развития музыкальной культуры Коми АССР (1918-1932 гг.) // Историко-филологический сборник: Тр. ИЯЛИ. 1963. Вып. 8. С. 115-129.

Чисталев П. Музыкант-фольклорист П.А.Анисимов // Войвыв кодзув. 1966. Вып. 10. С. 57-62.

Чисталев П. Путешествуя за песней: К 100-летию со дня рождения П.А.Анисимова // Красное знамя. 1986. 19 июля.

Чисталев П. Некор вунодлытом морт (Незабываемый человек) // Югыд туй. 1978. 10 августа.

1926-1931 гг.

A // aA ef[

Н.С.Кобозев четыре года проводил геологические исследования и изучал геоморфологическое строение территории на Северных Увалах в междуречье С.Двины и Вятки, *Вычегды и Камы.*

Кобозев Н. Геологические и геоморфологические исследования на Вычегодско-Камском водоразделе (Предварительное сообщение) // Сборник Географо-экономического исслед. института. Л., 1927. С. 33-45.

Кобозев Н.С. Обзор геологоразведочных работ, произведенных в 1931 г. на территории Северного края // Хозяйство Севера. 1932. Вып.1-2. С. 115-122.

1926-1934 гг.

В устье р.Печоры проводились изыскательские работы для улучшения условий эксплуатации, изучалось геологическое строение, рельеф, вечная мерзлота *(Б.Н.Юрьев).*

Юрьев Б.Н. Отчет по изысканиям в устье р.Печоры 1926-1934 г.г. и физико-географический очерк. Архангельск: Изд-во Бюро Севпортиза, 1935. 140 с.

Юрьев Б.Н. Навигация к устью р.Печоры // Хозяйство Севера. 1934 . Вып. 1, 2.

1927 г.

Закончились долгосрочные изыскания *(Е.Г.Иогансон) Камско-Печорского водного пути*, начатые в 1914 году. Была проведена детальная инструментальная съемка трассы предполагаемого канала и рек, исследован грунт при помощи глубокого и мелкого бурения, проведены гидрометрические и метеорологические работы.

Андроников В. Проблема Камо-Печорского водного пути // Коми му. 1929. Вып. 11. С. 41-44.

Иогансон Е.Г. Отчет о работах партии по исследованию р.Печоры и ее притоков в 1913 г. // Матер. для описания русских рек и история улучшения их судоходных условий. Изд. Бюро исслед. водных путей. 1914. №56. С. 228-253.

Иогансон Е.Г. Порт Индига - Белобородов В.Я. Соображения о железнодорожном строительстве к порту Индига и о грузовых потоках к нему. Усть-Сысольск, 1928. 56 с.

Иогансон Е., Разин Н., Михельсон Л. Проблема Камско-Печорско-Вычегодского водного пути // Комплексные водохозяйственные проблемы СССР (Матер. конф.). М.-Л.: Изд-во. сектора вод. рес. Госплана СССР. ГИДРОНИТО, 1932. С. 87-116.

Иогансон Е. Печорско-Камский путь // Север. 1928. Вып.1-2. С. 20-23.

Исследования Камско-Печорского водного пути // Электричество. 1929. Вып. 21,22.

К постройке Камо-Печорского водного пути // Коми му. 1927. Вып.9. С. 49-51.

Моторина А.П. Камско-Вычегодско-Печорский водохозяйственный комплекс // Изв. КФ ВГО. 1957. Вып.4. С. 39-46.

Муравьев Г. Кама-Печора-Вычегда // Коми му. 1929. Вып.12. С. 17-33.

1927 г.

Сотрудник Усть-Сысольской метеостанции *П.Синявский* проводил во время солнечного затмения 29.06. метеорологические наблюдения с привлечением учителей.

Синявский П. Результаты метеорологических наблюдений во время солнечного затмения 29.06.1927 г. в Коми области и смежных районах // Коми му. 1927. Вып. 10-11. С. 68-75.

1927 г.

9 августа на совместном заседании Президиума Облплана и правления Об-ва изучения Коми края заслушан *доклад А.С.Сидорова* об организации в Коми области *Научно-исследовательского института* и о комплексном исследовании Коми края Академией наук СССР.

A // aA ef[

Краеведческая хроника // Коми му. 1927. Вып.8. С. 49-51.

И.П. К вопросу об организации всестороннего изучения Коми области силами Академии наук СССР // Коми му. 1928. Вып.1. С. 45-47.

1927-1928 гг.

В.Н.Андреев и др. проводил ботанические исследования на севере Канина полуострова, в лесотундре близ *устья р.Печоры и в Тиманской тундре* специально для нужд оленеводческих хозяйств. Эти исследования были организованы Архангельским комитетом Севера.

Городков Б.Н. Изучение растительности Советской Арктики за последние 20 лет // Советская ботаника. 1938. Вып.1. С. 143-159.

1927 г.

На побережье Ледовитого океана, о.Колгуев, о.Вайгач, Новая Земля работала морская экспедиция от Института по изучению Севера под руководством *проф. Мануйлова*.

Краеведческая хроника // Коми му. 1927. Вып.8. С. 49-50.

1927 г.

По реке Вишере работала лингвистическая экспедиция от Пермского университета под руководством проф. *А.Н.Грена.*

Краеведческая хроника // Коми му. 1927. Вып.8. С. 49-50.

1927 г.

В с. Шешка Сысольского уезда работала антропологическая экспедиция под руководством *С.М.Смирнова*.

В районе *с. Небдино* Усть-Куломского уезда работала лингвистическая экспедиция под руководством *А.А.Чеусова*, собрано много материалов по фольклору и др.

На *р. Вымь* работала гидрологическая экспедиция от Севводбюро - под руководством инженера Васильева. Экспедиция обследовала р. Вымь на предмет гидроустановки "Вымстрой".

Проводила исследования Гельминтологическая экспедиция Западно-Сибирского отдела Географ. общества. Рук. экспед. *проф. И.М.Исайчиков.*

Краеведческая хроника // Коми му. 1927. Вып.8. С. 49-50.

1927 г.

На территории Печорского Приуралья начали активно проводиться геолого-поисковые и разведочные работы Геолкомом на уголь. *Т.Н.Пономарев* провел работы на левом берегу *р.Б.Инта; на р.Кожим* работы проведены поисково-разведочной партией *А.Ф.Лебедева*. С целью выяснения гидрогеологии Ухтинского района партией под руководством *Е.Д.Шлыгина* изучалась стратиграфия в разрезах *р.р. Ухты и Пижмы.*

Разведки на каменный уголь // Коми му. 1927. Вып.9. С. 56.

Пономарев Т.Н. О геолого-поисковых разведочных работах в 1927 г. на р. Б.Инте в Печорском крае: Отчет о сост. и деятельности Геол. Ком. в 1926/1927 г. 1929. С. 256-258.

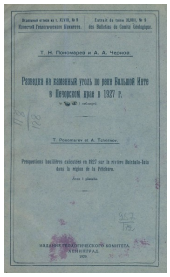

A // aA ef[

Муравьев Г. К вопросу эксплуатации Печорского каменного угля // Коми му. 1929. Вып.21. С.33-34.

Лебедев А. Экономический очерк каменноугольных месторождений в Печорском крае и их будущие перспективы // Коми му. 1929. Вып.10. С. 25-46.

1927 г.

Различными организациями был произведен ряд обследований полезных ископаемых Архангельской губернии. По инициативе Арх. Губ. Исполкома и при поддержке Губернского отдела местного хозяйства и правления Северолеса Институтом промышленных изысканий были посланы экспедиции в районы верховьев Мехреньги, *верховьев Пинеги и на р.р. Пезу и Цильму.* Отделом местного хозяйства была организована Индиго-Тиманская экспедиция, Северным Комитетом содействия малым народностям - экспедиция на *о.Вайгач*. Предварительные отчеты экспедиций были опубликованы в сборнике: Разведки полезных ископаемых Архангельской губернии (Отчеты о произв. в 1927 г. рекогносцировочных исследованиях) // Тр. Ин-та промышл. изысканий при Архангельском губисполкоме. 1928. Вып.2. 64 с. Приведены следующие отчеты:

1. Терентьев Е.В. Экспедиция на р.Мехреньгу (С.5-20).

2. Терентьев Е.В., Маркелов М.А. Обследование залежей глины в районе р.Уймы Архангельского уезда (С.21-33).

3. Ведринский А.И. Экспедиция в верховья р.Пинеги (С. 34-40).

4. Лопато В.А. Экспедиция в район р.р. Пезы и Цильмы (6 июля - 15 августа 1927 г.) (С.41-50).

5. Шнеур В.К. Обследование месторождений Тиманского шифера Архангельской губ. отделом местного хозяйства (С. 51-55).

В работе помимо В.К.Шнеур принимал участие уполномоченный Губисполкома Д.Я.Качанов. Экспедиция проходила с 5 июля по сентябрь. Обследован был в основном бассейн р.Пижмы.

6. Шенкман А.К. Обследование свинцово-цинкового месторождения на острове Вайгаче (С.56-64).

Иевлев С.Ф. Экспедиция в район Мезенской Пижмы // Тр. Северного краеведческого ин-та промысловых изысканий. 1929. С. 93-127.

1927 г.

Е.Д.Шлыгин возглавлял геологическую партию по изучению гидрологии водораздела *р.р. Печоры и Вычегды*. В своих отчетах геологи описали геологическое строение и тектонику районов р.р. Печорской Пижмы, Выми, Ухты. Впоследствии на основе наблюдений Е.Д.Шлыгина А.А.Черепенников обследовал газоносность вод Печорской Пижмы.



Е.Д.Шлыгин



A // aA ef[

Шлыгин Е.Д. Предварительный отчет о геологических исследованиях, произведенных в 1927 г. в Среднем Тимане // Изв. Главного геолого-развед. упр. 1930. Т. 49. Вып. 4. С. 1-32.

Черепенников А.А. Химические исследования природных газов и вод района Пижмы Печорской // Природные газы. Сб. 9. 1935. С. 39-50.

Коваль Леон: Алма-Ата. Про родимый институт http://world.lib.ru/p/professor_l_k/070106_koval_institut.shtml

1927 г.

В Большеземельской тундре на *р.р. Адзьва и Хоседе* проводили геологические исследования *А.Н.Кулик и Ю.А.Сиротин.* Экспедиция была организована Геологическим музеем АН СССР и Геолкомом ВСНХ. Маршрутная съемка проводилась в целях составления 10-ти верстной геологической карты, лист 121. Экспедиция работала с 1925 года.

Печорско-Тиманская экспедиция Геологического музея АН СССР. 1927. 1. Отчет о деятельности АН СССР за 1927 г. 2. Отчет о научных командировках и экспедициях. 1928. С. 85-86.

Краеведческая хроника // Коми му. 1927. Вып.8. С. 49-50.

1927-1928 гг.

Санитарно-гигиеническим институтом проводилось обследование Сереговского курорта и была дана оценка лечебных свойств *Сереговского* минерального источника.

А.Т. О неиспользованных ценностях // Коми му. 1928. Вып.9-10. С.80.

Кальченко И.И. Курорты Северного края. Сольвычегодск, Тотьма, Леденгс, Серегово. Архангельск, 1934. 66 с.

Минеральные источники и подземные воды // Вестник Геолкома. 1927. Вып. 2.

Пилипенко В.А. Становление и развитие здравоохранения в Коми АССР в 1920-1930-х гг. / Автореф. на соиск. уч. ст. канд. истор. наук. Сыктывкар, 2006.

Попов В.Н. Сольвычегодский курорт // Курортное дело. 1926. Вып.2

Сажина Р.А. Кристаллы Серегово: научно-популярные очерки. Емва, 2010. 150 с.

Т-н А. Источники Коми области // Курортное дело. 1926. Вып.4. С. 12.

Хрисанфов Н.Е. Лечебная местность Серегово // Курортное дело. 1928. Вып.12. С. 86-90.

1927-1929 гг.

Проводились изыскания, связанные с сооружением железной *дороги Пинюг - Усть-Сысольск*.

Технические условия проектирования и сооружения железнодорожной линии Кострома-Сыктывкар // Управление постройки железнодорожной линии Сыктывкар-Пинюг-Сыктывкар. Сыктывкар, 1930. 63 с.

Елькин А.Ю. Проектирование и строительство железной дороги Пинюг – Сыктывкар // Политические репрессии в России. XX век (Материалы региональной научной конференции. Сыктывкар, 7 – 8 декабря 2000 г.). Сыктывкар: Фонд «Покаяние», 2001. С. 133-135.

Елькин А.Ю., Куратова Э.С., Рощевская Л.П., Рощевский М.П. Проектирование и строительство железных дорог после 1917 г. // Атлас Республики Коми. М.: ДиК, 2001. С. 428-429.

A // aA ef[

Елькин А.Ю., Куратова Э.С., Рощевская Л.П., Рощевский М.П. Проектирование и строительство железных дорог в XIX – нач. XX в. // Атлас Республики Коми. М., 2001. С. 306-307.

Елькин А.Ю. Проблема железнодорожного выхода на Северную Двину во второй половине XIX века// Двинская земля. Мат-лы межрегион. Стефановских чтений. Котлас, 2002. С. 55-64.

Елькин А.Ю. Проекты приполярных железных дорог как варианты транзитной коммуникации Сибирь – Европейский Северо-восток – Европейские порты (конец XIX – начало XX в.) // Двинская земля: Вып. 2. Мат-лы межрегион. Стефановских чтений. Котлас, 2002. С. 55-64.

Елькин А.Ю. Проект железной дороги Пермь – Архангельск М.Я. Началова // Материальная и духовная культура населения Европейского Севера России в XIX-XX вв. Тез. науч.-практ. конф. Ч.1. Яренск: ОГУП «Ленская типография», 2003. С. 58-61.

Елькин А.Ю. Транспортное значение дороги Пермь–Архангельск // Мат. Всероссийск. науч.-техн. конф. «Проблемы и перспективы развития железнодорожного транспорта». Т. III.Социально-экономические проблемы на железнодорожном транспорте. Екатеринбург: «УрГУПС», 2003. С. 310-312.

Елькин А.Ю. Экономическое значение проекта Пермь–Вятка–Котласской железной дороги и его обсуждение в 1860-1890-е гг. // Проблемы развития транспортной инфраструктуры Европейского Севера России. Котлас: Котласский филиал СПГУВК, 2003. С. 59-63.

Елькин А.Ю. Проект «Обь-Сертышского бурового пути» А.Д. Голохвостова как вариант транзитной коммуникации Сибирь – Европейский Северо-Восток – европейские порты (конец XIX – начало XX века) // Studia Juvenalia: Сборник работ молодых ученых ИЯЛИ Коми НЦ УрО РАН. Сыктывкар, 2003. С. 46-50.

Елькин А.Ю. Документы строительства дорог Европейского Севера России – источник по экономической истории региона (конец XIX – начало XX века) // Краеведение в Республике Коми: история, современность, перспективы. Материалы республиканской краеведческой конференции. Сыктывкар, 2004. С. 110-112.

Елькин А.Ю. Проект Пермь-Архангельской жклкзной дороги: вариант модернизации (XIX – XXI вв.) // Межнациональные отношения на Европейском Севере: история и современное состояние. Сыктывкар, 2010. С. 38-41.

Подготовка к постройке железной дороги Москва - Ухта // Коми му. 1929. Вып.12. С. 48.

Рогачев М.Б. Мертвая дорога // Дым Отечества 1988-89 гг. Сыктывкар, 2007. С. 474-478. То-же: Дым Отечества / Республика. 1999. 17 июля.

Рощевский МП., Куратова Э.С., Елькин А.Ю. Проектирование и строительство железных дорог в XIX – нач. XX в; Проектирование и строительство железных дорог после 1917 г. // Избранные труды. Т.1. Сыктывкар, 2013. С. 529-539.

Шаньгина В.В. Грузовое судоходство на европейском Севере России (60-90-е гг. XIX в). Серия препринтов «Научные доклады». Вып.211. Сыктывкар., 1989. 32 с.

1928 г.

О.Ф.Газе, по всей видимости, от Вологодской сельско-хозяйственной станции, провела подробное описание лугов в долине р.Печоры и изучила моховый покров в связи с толщиной весенних наносов. Помимо этого она определяла виды мхов из сборов Б.Н.Городкова и В.Б.Сочавы.

A // aA ef[

Газе О.Ф. Опыт учета седиментации в пойме по данным мохового покрова // Журнал Русского ботанического об-ва. 1930. Т.15. Вып.4. С. 325-337. _

1928 г.

Был организован кружок любителей мироведения при Обществе изучения Коми края, который объединил любителей геофизики, астрономии и географии.

Кружок любителей мироведения // Коми му. 1928. Вып.5. С.46-47.

1928-1931 гг.

В верховьях р.Ижмы проводил исследования старший геолог Геологического комитета *Б.К.Лихарев,* который исследовал геологию бассейнов рек Ухты, Седью, Ижмы.



Б.К.Лихарев

Лихарев Б.К. Геологические исследования 1928 г. в Южном Тимане // Тр. Всесоюзн. геолого-разведоч. объединения. 1931. Вып.150.

Лихарев Б. Отчет о геологических исследованиях Вычегодско-Печорского водораздела в 1930 г. (105 лист) // Изв. Всесоюзн. геолого-разведочн. объединения. 1932. Вып.65. С. 933-950.

Беляев В.В. Минералогия и генезис бокситов Южного Тимана. Л., 1974. 184 с.

1929 г. (24 января)

Был образован Северный край в составе бывших Архангельской, Вологодской, Северо-Двинской губерний и АО Коми с центром в городе Архангельске. Одной из задач такого административного образования являлось всемерное развитие лесной промышленности и увеличение лесоэкспорта для накопления государственного валютного фонда на индустриализацию. К 1 января 1931 года населения края составляло 2 680 300 человек. Плотность населения — 2,4 чел/кв. км. Городское население — 330 300 чел. (12,3 %). Национальный состав: русские — 90,7 %, коми (зыряне) — 8,2 %, прочие — 1,1 %.

Крупнейшие населённые пункты: Архангельск (128 647 жит.), Вологда (65 206 жит.), Великий Устюг (23 382 жит.), Сокол (15 092 жит.), Онега (12 475 жит.), Сыктывкар (7 694 жит.).





A // aA ef[

В 1929 г. в Коми области было создано 9 районов и 134 сельсовета вместо 4 уездов и 95 волостей.

Постановление Президиума ВЦИК от 15.07.1929 «О составе округов и районов Северного края и их центрах»

Постановление ВЦИК от 14.01.1929 «Об образовании на территории Р. С. Ф. С. Р. административно-территориальных объединений краевого и областного значения»

Ершов П.С. Образование Северного края – важнейший этап в осуществлении ленинской национальной политики // Научная конференция, посвященная 60-летию образования СССР. Тез. докл. Ухта, 1982. С. 7-9.

История административного-территориального деления Архангельской области и губернии в XVIII—XX вв. // Государственный архив Архангельской области.

Постановление ВЦИК от 2 марта 1932 года "Об изменениях в административно-территориальном делении Северного края

Политов В.В. 40 лет со дня образования Северного края // Календарь памятных дат Коми АССР на 1969. С., 1969. С. 39-43.

Санников Л.И. Северный край // Памятные даты Архангельской области на 1989 год. Архангельск, 1988. С. 10-13.

Северный край: история вопроса: [об об-нии север. территорий в разные годы Коми края] / И.Л. Жеребцов, В.Н. Лаженцев; подгот. Анна Сивкова // Республика. – 2005. – 24 марта.

Шубин С.И. Демографическая ситуация в Северном крае (1929-1936 гг.) // Историческая демография. М.-Сыктывкар, 2008. №1. С. 48-54.

Районирование - перечень районов Северного края // Хозяйство Севера. 1929. Вып. 12. С.145-149.

Административно-территориальное деление Архангельской губернии и области в XVIII-XX веках: Справочник. Архангельск, 1997. 413 с. Составители: Л.В. Гундакова (ответственный составитель), Л.Н. Хрушкая, Н.А. Шумилов

1929 г.

В 1929 году, в связи с усиленно-развивающимся лесоэкспортом из края перед правительством ставился вопрос об открытии в г.Архангельске *Лесотехнического института* (Горохов, 1929, с.134). Совет народных комиссаров поддержал это начинание и институт был открыт.

Горохов В.А. Архангельский лесотехнический институт // Хозяйство Севера. 1929. Вып.12. С. 134-138.

Горохов В.А. Кузница лесных кадров (К пятилетию Архангельского лесотехнического института) // Хозяйство Севера. 1934. Вып.8. С. 20-22.

1929 г. (15 июля).

Постановлением ВЦИК в составе Северного края образован *Ненецкий национальный округ* - первый на Крайнем Севере и второй в стране после Коми-Пермяцкого. Административный центр — город Нарьян-Мар (23 939 чел.).



Флаг



Герб

A // aA ef[

Баракова А.М. Коми-ижемцы в истории Ненецкого округа // Известия ОИКК. 2016. №15. С. 39-43.

1929 г. (21 августа).

По решению ЦК ВКП(б) и Совнаркома СССР 21 августа 1929 г. *в Чибью прибыла комплексная геолого-разведочная промышленная экспедиция* (первый этап - 125 человек, к началу 1930 г. уже 200 первопоселенцев) для проведения стационарных геолого-поисковых работ на нефть и другие полезные ископаемые в Ухто-Печорском районе.



Н.Н.Тихонович



Н.Н.Тихонович



И.Н.Стрижов

Результаты геолого-разведочных работ в Ухто-Печорском районе и на о.Вайгач (1929-1932 г.) Чибью: Ухто-Печорский трест, 1934. 96 с.

Альбом экспедиции 1929 г. на Ухту // НА РК - Ф.3728. Оп.1. Д.1611.

Андреев Д., Афремова М., Белянкин Д. Н.Н. Тихонович (некролог) // Нефтяное хозяйство. 1952. № 8. С. 59-61: порт.

Афанасьева Н. Важный этап в борьбе за нефть и газ республики (Парт. руководство развитием нефтегазовой пром-ти Коми АССР в 1959-1965 гг.) // Вестник полит. информации. 1978. Вып. 16. С. 15-21.

Башилов И. Я. Посмотрите же на мои дела!: из писем и дневников // Химия и жизнь. 1989. № 11. С. 26-27.

Борозинец Л.Г. Дан приказ на Север: Ухтинская экспедиция ОГПУ – первый шаг к промышленному освоению тимано-печорской нефти // Нефть России. 2004. №8. С. 66-69.

Борозинец Л.Г. К истории промышленного освоения Северо-Востока Европейской России в XX в. // Труды СГУ. Вып.72. Гуманитарные науки. Ухтинский филиал СГУ. М., 2004. С. 7-29.

Борозинец Л.Г. Ухто-Печорский лагерь – первый шаг к индустриализации Печорского края Коми республики // Сборник научн. трудов: мат-лы научно-техническ. конф. Ухта. 2003 г. Ухта: УГТУ, 2004. С. 21-23.

Борозинец Л.Г. Из истории создания нефтегазового комплекса на Северо-Западе СССР (конец 30-х – середина 70-х годов XX века) // Нефть Страны Советов: проблемы истории нефтяной промышленности СССР (1917-1991 гг.). М.: Древлехранилище, 2005. С. 366-414.

Борозинец Л.Г. К вопросу о причинах освоения Печорского края Коми Республики // Сборник научн. Трудов: мат-лы научно-техническ. конф. Ухта. 2003 г. Ухта: УГТУ, 2005. С. 302-305.

Борозинец Л.Г. Ухтинская экспедиция ОГПУ и Ухтпечлаг – первые шаги к формированию системы лагерей ГУЛАГа в Коми крае // Материалы конференции, посвященной 75-летию Ухтинской экспедиции ОГПУ. Ухта, 2005. Ч. 2. С. 15-16.

Борозинец Л.Г. Коми Совнархоз и Ухтинская нефть (1957-1965 гг.) // Сборник научн. трудов: мат-лы научно-техническ. конф. Ухта. 2006 г. Ухта: УГТУ, 2006. Ч. 3. С. 163-165.

A // aA ef[

Борозинец Л.Г. Предыстория становления газовой промышленности европейского Севера России // Газовая промышленность. 2007. №8. С. 22-24.

Борозинец Л.Г. Роль лагерной системы ГУЛАГа в изменении этнодемографической ситуации в Печорском крае Коми республики в 1929-1989 годах // Вторая Всероссийская конф. по исторической демографии. Сыктывкар, 2007.

Борозинец Л.Г. Ухта и ухтинцы в годы Великой Отечественной войны // Сквозь огненные годы. Ухта и Республика Коми в годы Великой Отечественной войны 1941-1945 гг. V городская краеведческая конф. Ухта, 2007. С. 27-33.

Борозинец Л.Г. О первых шагах к формированию газовой промышленности Европейского Севера // Сборник научн. трудов: мат-лы научно-техническ. конф. Ухта. 2008 г. Ухта: УГТУ, 2008. Ч. 2. С. 399-401.

Борозинец Л.Г. Первый газ Тимано-Печоры // Газовый бизнес. 2008. Январь-февраль. С. 62-65.

Борозинец Л.Г. Роль и значение массового применения труда уголовно осужденных в освоении природных богатств Печорского края в конце 20-х – конце 50-х гг. XX в. // Гуманитарные исследования. 2008. №3. С. 70-87.

Борозинец Л.Г. Так возникла «Жемчужина Севера». 21 августа 1929 года промышленная экспедиция ОГПУ высадилась на берег Ухты // Ухта. 2008. 19 августа.

Борозинец Л.Г. «Большая нефть» европейского Северо-Востока России // Историко-культурный атлас города Ухты. Сыктывкар, 2009. С. 175-181.

Борозинец Л.Г. Ухтинская экспедиция ОГПУ 1929 г. Историко-культурный атлас города Ухты. Сыктывкар, 2009. С. 124-132.

Борозинец Л.Г. История освоения и изучения Печорского края в период промышленного освоения (1929-начало XXI века): Учебное пособие. Ухта: УГТУ, 2009. 82 с.

Борозинец Л.Г. Первые шаги к формированию газоперерабатывающей промышленности на Европейском Севере // Сборник научн. трудов: мат-лы научно-техническ. конф. Ухта. 2009 г. Ухта: УГТУ, 2009. Ч. 2. С. 342-344.

Борозинец Л.Г. Роль лагерной системы ГУЛАГа в изменении этнодемографической ситуации в Печорском крае Коми респрублики в 1929-1989 гг. // Политические репрессии и сопротивление несвободе. Мат-лы конф. Сыктывкар, 2009. С. 11-28.

Борозинец Л.Г. Еще раз о становлении и развитии сажевого производства на Европейском Севере // Сборник научн. трудов: мат-лы научно-техническ. конф. Ухта. 2011 г. Ухта: УГТУ, 2011. Ч. 3. С. 192-194.

Борозинец Л.Г. Первые шаги газоперерабатывающей промышленности на Европейском Севере // ГАЗинформ. Ежеквартальный журнал. СПб., 2011. №3. С. 67-69.

Борозинец Л.Г. Начальный этап развития нефтегазового дела в 20-30-е годы XX века // Межрегиональная молодежная научн. конф. «Коммуникации, общество, духовность». Ухта: УГТУ, 2012. С. 10-14.

Борозинец Л.Г. Взаимодействие административных ГУЛАГовских и советских структур (на примере г.Ухта. 1929-1941 гг.) // Известия ОИКК. 2016. №15. С. 5-9.

Вейс Э.Ю. В Ухтинской экспедиции (Воспоминания). Архив Отдела истории геологии ГГМ им. В.И. Вернадского РАН. 1975.

Векилов Р. Г. Отчет о работе ЦНИЛ Ухтижемлага НКВД за 1942 г. // Комигеолфонд. Ухтинское отделение. Д. 6978. Л. 23.

A // aA ef[

Велибеков Р.М., Хорьков В.С. Из истории бурения нефтяных скважин в Коми крае // Вестник культуры Коми АССР. №1. Мат-лы 3 краеведческой конф. Сыктывкар, 1990. С. 32-33.

Вклад репрессированных в освоение европейского Севера России и Приуралья: Мат-лы симпозиума. Сыктывкар, 2004. 191 с.

Власов А.В. Проблема индустриального развития регионов и роль государства в этом процессе (на примере Русского Севера) // Индустриализация в России. М., 1997.

В недрах Ухтпечлага / Ред. В.Булычев. Ухта, 1989. 24 с.

Воронцова И.Д. Чутинский поход А.М.Романенко // Исследование Ухтинкого района и Коми края. Ухта, 2003. С. 29-33.



Гинзбург Илья Исаакович



Мороз (Иосема) Яков Моисеевич



Первооткрыватель Ярегского месторождения титана В. А. Калюжный

«Враги народа» за Полярным кругом / Под ред. А.Н. Земцова. М.:Изд-во «Paulsen», 2010. 432 с.

Выдающийся ученый нефтяник и газовик профессор Иван Николаевич Стрижов / Ред. И.А.Гараевская. М.: ГРУ нефти и газа им. И.М.Губкина, 2008. 140 с.

Вычугжанина В.В. Роль местных органов управления в реализации индустриальной политики Коми АССР : [в 30-50-е гг.] // Культурная и природная палитра северных территорий России: материалы молодеж. секции Первого Север. соц.-экол. конгресса. Сыктывкар, 2006. С. 24-28.

A // aA ef[

Галкин А.И. Роль И.Н.Стрижова в открытии и изучении новых нефтегазоносных провинций // Геология и минерально-сырьевые ресурсы Европейского Северо-Востока СССР. Л., 1989.

Галкин А.И. Академик И.М.Губкин: "лысенковщина" в геологии (Человек и миф. Страницы истории) // Молодежь Севера. 1990. 14 января.

Галкин А.И. Главный геолог Ухтинской научно-исследовательской лаборатории А.В.Иванов // Вестник культуры Коми АССР. №1. Мат-лы 3 краеведческой конф. Сыктывкар, 1990. С. 7-8.

Галкин А.И. Выдающийся геолог-нефтяник И.Н.Стрижов и его роль в изучении юго-западного Притиманья // История геологических исследований на Европейском Северо-Востоке. Сыктывкар, 1991. С. 71-77.

Галкин А.И. Вклад И.Н.Стрижова в дело охраны и рационального использования нефтяных недр // Вопросы истории естествознания и техники. 1991. №4. С. 38-43.

Галкин А.И. Универсал нефтяного дела И.Н.Стрижов и его Вымская экспедиция // Научные экспедиции и исследования Коми края (Тез. конф.). Сыктывкар, 1993. С. 66-68.

Галкин А.И. Репрессированные геологи-исследователи Юго-Западного Притиманья // Вычегодский край в истории России. Сыктывкар, 1994. С. 94-97. (И.Н.Стрижов, И.Г.Добрынин, К.К.Воллосович, А.В.Иванов).

Галкин А.И. Иван Николаевич Стрижов (1872-1953 гг.). М., 1999. 230 с.

Галкин А.И. Системе вопреки // Родники пармы. Вып.5. Сыктывкар, 2000. С. 50-57.

Галкин А.И., Гейро С.С., Дуркина А.В. Геолог Татьяна Георгиевна Карасик // Вестник культуры Коми АССР. №1. Мат-лы 3 краеведческой конф. Сыктывкар, 1990. С. 8-9.

Галкин А.И., Канева А.Н., Потолицын В.П. Тихонович Николай Николаевич (1872-1952) // Репрессированные геологи / гл. ред. В.П. Орлов. 3-е изд., испр. и доп. М.-СПб: МПР РФ, ВСЕГЕИ, РосГео., 1999. С. 308-309.

Гараевская И.А. Геолог Николай Николаев Тихонович (1872-1952) . М., 2009. 56 с. (Сер. «Выдающиеся ученые РГУ»).

Гараевская И.А. Петр Пальчинский (портрет инженера на фоне войн и революций). М.: Россия молодая, 1996. 175 с.

Губкин И.М. Вступительная статья к Материалам ухтинской геологической экспедиции 1929-1939 г. // Нефтяное хозяйство. № 8-9, 1930.

Евдошенко, Ю.В. Геолком и реформы. К 130-летию первого геологического учреждения России // Горные ведомости. 2012. № 8. С. 72-86.

Историко-культурный атлас г.Ухты / Ред.-сост. И.Д.Воронцова. Ухта: Изд-во «Титул», 2009. 508 с.

Жеребцова И.И. К вопросу о психологическом портрете Якова Мороза // Политические репрессии в России. XX век. Сыктывкар, 2001. С. 145-149.

Жеребцов И.И. Яков Мороз: палач или жертва // От Воркуты до Сыктывкара. Судьбы евреев в Республике Коми. Сыктывкар, 2003.

Жеребцова И.И. Яков Мороз во главе хозяйственной деятельности Ухтпечлага // Вклад репрессированных в освоение европейского севера России и Приуралья. Мат-лы симпозиума. Сыктывкар, 2004. С. 164-171.

Жеребцов И.Л., Максимова Л.А., Игнатова Н.М., Сметанин А.Ф., Таскаев М.В. Очерки по истории политических репрессий в Коми / Учебное пособие. Сыктывкар: Фонд «Покаяние», 2006.

A // aA ef[

Заблоцкий Е.М. «Дело Геолкома» // Репрессированные геологи. Биографические материалы. - 3-е изд., испр. и доп. / гл. ред. В.П. Орлов. М.- СПб.: МПР РФ, ВСЕГЕИ, РосГео, 1999. С. 398-403.

Заключение комиссии ГУЛАГа о геологоразведочных работах Ухтпечлага, 1938. / Материалы по организации геолого-топографической службы Ухтпечлага. Чибью. С. 112-113. // Архив ПГО «Ухтанефтегазгеология».

Зеленская Е. А. Лагерное прошлое Коми края (1929 – 55 г.г.) в судьбах и воспоминаниях современников. Ухта, 2004. 180 с.

Зеликина Н.С. Из истории академических экспедиций в Коми республику в 1930-е годы // Исследования Ухтинского района и Коми края. Ухта 2003. С. 33-36.

Иевлев А.А. Ухтинская экспедиция ОГПУ: старт промышленного освоения недр Печорского края // Арктика и Север. 2014. № 16.

И тыл глубокий тоже фронтом был…: (К 55-летию Победы в Великой Отечественной войне, 1941 – 1945 г. г.). Сосногорск, 2000. 68 с.

Канева А. У истоков нефти и газа: Борьба коми парт. орг. за нефть и газ в годы довоенных пятилеток. Сыктывкар, 1970. 148 с.

Канева А.Н. Роль Коми областной партийной организации в развитии нефтегазовой промышленности в годы Великой Отечественной войны (1941-1945 гг.) // Ленинская национальная политика в действии. Тез. докл. Сыктывкар, 1971. С. 74-76.

Канева А.Н. Структура Ухтижемлага // Вестник культуры Коми АССР. №1. Мат-лы 3 краеведческой конф. Сыктывкар, 1990. С. 38-39.

Канева, А. Н. Ухтпечлаг. 1929-1938. // Звенья. Исторический альманах. Вып. 1. М., 1991. С. 331-350.

Канева А.Н. Лагпоселенье Чибью // Родники пармы. Сыктывкар, 1996. Вып.4. С. 183-187.

Канева, А. Н. Гулаговский театр Ухты. Сыктывкар: Коми книжное издательство, 2001. 188 с.

Канева, А. Н. Страницы истории Ухты. Киров: Кировская областная типография, 2007. 160 с.

Канева А.Н. Ухтпечлаг: Страницы истории // Покаяние. Мартиролог. Т.8. Ч. 1. Сыктывкар, 2008. С. 137.

Канева А., Родов А., Сивкова А. Ухтпечлаг // Дым Отечества. 2010 год. Сыктывкар, 2014. С. 108-118. Карта. То-же: Молодежь Севера 1989. 23 апреля, 26 апреля, 28 апреля.

Карасик Т. Г. Отчет о работе ЦНИЛ Ухтижемлага НКВД за 1941 г. // Комигеолфонд. Ухтинское отделение. Д. 7007. Л. 2.

К геологии Ухтинского нефтеносного района / Под ред. И.М.Губкина // Предв. данные геол. отчета Ухтинской экспедиции 1929-1930 гг.: Приложение к журналу "Нефтяное хозяйство". 1930. Вып. 8-9. С. 1-23.

Кипрушева, Н. С., Отрошенко У. Н. У истоков химической промышленности Ухтинского района. Ухта, 2001. 52 с.

Козулин А. Флагман седого Тимана (Н.Н.Тихонович) // Ухта. 1969. 13-16 мая.

Козулин А. В глубины седого Тимана (Н.Н.Тихонович) // Красное знамя. 1972. 26 января.

A // aA ef[

Козулин А. "А здесь должна быть нефть..." (Н.Н.Тихонович) // Красное знамя. 1982. 3,4 марта.

К Козулин А.Н. Зарево над Тиманом: Город Ухта от основания до наших дней. Сыктывкар: Коми кн. изд-во, 1987. 144 с. (Косолапкин И.И. – С. 135-136; Губкин И.М. – С. 137; Семяшкин Г.П. – С. 137; Тихонович Н.Н. – С. 138; Чернов А.А. – С. 138-139; Кремс А.Я. – С. 139; Сенюков В.М. – С. 139-140; Прядунов Ф.С. – С. 140-141).

Козулин А. (Составитель) Н.Н. Тихонович: Как это было // Ухта. 14 февраля 1992.

Козулин А.Н. Геологи Ухты и Воркуты в годы Великой Отечественной войны // 50 лет Победы советского народа в Великой Отечественной войне 1941-1945 гг. Сыктывкар, 1995. С. 112.

Козулин А. Неразгаданные тайны Ухтинской экспедиции ОГПУ / Записала И.Слотвицкая // НЭП+С. Сыктывкар, 1999. 18 августа. С. 8-9.

К проблеме Печорского промышленного комбината (составил Бабушкин), Сыктывкар, 1933.

Красильников С.А. Рождение ГУЛАГа: дискуссии в верхних эшелонах власти // Исторический архив. 1997. № 4. С. 142-156.

Кремс А. Я. Итоги геологической конференции // За ухтинскую нефть: газета политотделов исправительно-трудовых лагерей. 1940. 27 декабря.

Кремс А.Я. Ухта - родина шахтной добычи нефти в Советском Союзе. Сыктывкар, 1957. 40 с.

Кудрявцев Н. А. Состояние геологоразведочных работ Ухтижемлага на нефть и газ вне эксплоатационных площадей и их дальнейшие задачи и перспективы / Материалы по организации геолого-топографической службы Ухтпечлага. Ухта. 1939. С. 45–89. // Архив ПГО «Ухтанефтегазгеология».

Кузиванова О.Ю. «Это место для лагеря – наилучшее» (документы к истории ГУЛАГа на территории Республики Коми) // Родники пармы. Сыктывкар, 2000. Вып.5.

Курятников В.Н. Становление нефтяного комплекса в Уральском и Поволжском регионах (30-50 гг. XX в.). Ч. 1. Самара: Самарский гос. Тех. Ун-т, 2008. 364 с.

Кустышев А.Н. Подготовка специалистов в Ухто-Ижемском лагере (1938-1955 гг.) // Европейский Север России: проблемы освоения и устойчивого развития: Матер. конф. Сыктывкар, 1999. С. 27-31.

Кустышев А.Н. Система подготовки кадров в Ухто-Ижемском лагере (1938-1955) // Сб. научных трудов Ухтинского технического университета. Ухта: УТГУ, 2000. №.4. С. 487-431.

Кустышев А.Н. Подневольный труд в Ухто-Ижемском лагере НКВД-МВД СССР при освоении недр Коми АССР в 1938-1955 гг.: Автореф. дис. … канд. истор. наук. Сыктывкар, 2000. 24 с.

Кустышев А.Н. Научная деятельность на отдельном лагерном пункте – 10 Ухтижемлага НКВД в 1940-х гг. // Архивы Уральского отделения Российской Академии наук. 2 научная конф. Сыктывкар, 2001. С. 36-39.

Кустышев А.Н. Научная деятельность в Ухтижемлаге в 1940-х годах // Исследования Ухтинского района и Коми края. Ухта, 2003. С. 37-43.

Кустышев А. Н. Европейский Север России в репрессивной политике XX в. Ухта: УГТУ, 2003. 128 с.

A // aA ef[

Кустышев А.Н. Организация принудительного труда в Ухтижемлаге (1938-1955 гг.) и ее эффективность // Гулаг на Севере России (Мат-лы конф.). Сыктывкар, 2011. С. 108-110.

Кустышев А.Н. Истоки Ухтинской науки // Concept. Ухта: УТГУ, 2013. Апрель. №1. С. 95-121.

Кутузова Э.Г. Специалисты химики в лагерях Коми края в 1930-1950-е гг. // Межрегиональная молодежная научная конф. «Севергеотех – 2000»: Тез. докл. Ухта, 2000. Ч. 3. С. 85-86.

Максимов С.П. Охотская нефтегазоносная провинция // Горная энциклопедия. Т. 4. М.: Советская энциклопедия, 1989. С. 34-35.

Максимова Л.А. Лагеря и индустриальное освоение Севера // Вестник Сыктывкарского университета. Серия 8. 1997. Вып.2. С. 75.

Максимова Л.А. Особенности индустриального освоения Европейского Северо-Востока // Материальная и духовная культура населения Европейского Севера России в XIX - XX вв. Мат-лы IV научно-практической конференции (18-19 сентября 2003 г.). Яренск, 2003. http://yarensk.narod.ru/conf4/conf4.html

Максимова Л.А. Репрессированное население и развитие промышленности // Вклад репрессированных в освоение европейского севера России и Приуралья. Мат-лы симпозиума. Сыктывкар, 2004. С. 136-147.

Максимова Л. А. Лагерная индустриализация в Коми: опыт анализа. Сыктывкар, 2005. 24 с. (Сер. препр. «Научные доклады»).

Максимова Л. А. Роль лагерной системы ГУЛАГа в освоении природных ресурсов Коми АССР в годы Великой Отечественной войны // Европейский Север СССР в стратегии Второй мировой войны (на материалах Коми АССР). Доклады и сообщения научной конференции 27 апреля 2005 г. Сыктывкар, 2005. С. 123-131.

Максимова, Л. А. Сталинские лагеря и освоение Европейского Северо-Востока // Очерки по истории политических репрессий в Коми. Сыктывкар, 2006. С. 109-187.

Максимович Ю.К. Перспективы работ Ухтпечтреста и задачи научно-технической мысли // Недра Советского Севера. 1933. Вып.1. С.3-6.

Малкова Т.А. Роль Н.Н.Тихоновича в создании и деятельности научно-исследовательских учреждений Республики Коми // Украинская диаспора на Европейском северо-востоке: история формирования, современное состояние, перспективы развития. Мат-лы конф. Сыктывкар, 2006. С. 27-32.

Малкова Т.А. Академия наук и ГУЛАГ: точки соприкосновения // Политические репрессии в Коми и на Севере России: организаторы и жертвы. Мат-лы конф. Вып.6. Сыктывкар, 2006. С. 75-78.

Мороз Я.М. Превратим тайгу и тундру в цветущий район Советского Союза! // Хозяйство Севера. 1935. Вып. 1. С. 19-27.

Морозов Н.А. ГУЛАГ в Коми крае. 1929-1956 гг. Сыктывкар, 1997. 190 с.

Морозов Н. А. Особые лагеря МВД в Коми АССР (1948 – 1954 годы). Сыктывкар, 1998. 156 с.

Морозов Н.А., Максимова Л.А. Лагеря и индустриализация освоения Севера: на примере Республики Коми // Вестник Сыктывкарского университета. Сер. 8. Вып. 2. С. 70-79.

Морозов Н.А., Рогачев М.Б. ГУЛАГ в Коми АССР (20-50-е годы) // Отечественная история. 1995. №5. С. 182-187.

A // aA ef[

Нефть и газ Коми АССР / Отв. ред. Н.Н. Кочурин. Сыктывкар, 1979. 264 с.

Нефть и газ Коми АССР / Отв. ред. Ю.А.Спиридонов. Сыктывкар, 1989. 288 с.

Николай Николаевич Тихонович // Исследователи коми края: Ренк. Указ. Лит. Сыктывкар, 1984. С. 70-72.

Обручев В.А. Отзыв о геологических исследованиях Н.Н.Тихоновича в Сибири // Избранные труды. Т. VI. Наука, 1964. С. 126-127: порт.

Очерки по развитию промышленности Коми АССР. Сыктывкар, 1956. 149 с.

Первопроходцы нефтяной целины / подгот. А. Абрамичев // Ухта. 2006. 2 сент. – Содерж.: Товарищество на вере: [об А.Г. Гансберге]; Первый Герой Труда: [Г.П. Семяшкин]; В доме бурмастера [И.И. Косолапкина] открыт музей; Так начиналась Ярега: [о И.Н. Стрижове]; Улица в поселке Дальний названа его именем : [Н.Н. Тихоновича, Ухта].

Полищук В. Р. Судьба профессора И. Я. Башилова // Репрессированная наука / Под общ. ред. М. Г. Ярошевского. Л.: Наука, 1991. С. 359.

Постановление Политбюро ЦК ВКП(б) от 12.11.1932 г. об организации Ухто-Печорского треста // НА РК - Ф.1. Оп.2. Д.887. С. 26-29.

Постановление Бюро Коми обкома ВКП(б) от 01.12.1932 г. "О практических мероприятиях в связи с решением Политбюро ЦК ВКП(б) об организации Ухто-Печорского треста // НА РК - Ф.1. Оп.1. Д.166. С. 35-37.

Потолицын В.П. Геологи П.И.Полевой, П.Д.Идкин, Г.И.Боровко в Ухтпечлаге // Вестник культуры Коми АССР. №1. Мат-лы 3 краеведческой конф. Сыктывкар, 1990. С. 26-27.

Разуваев Г. А. Рассказы без подробностей // Химия и жизнь. 1998. № 2. С. 19.

Репрессированные геологи (Биографические материалы). М.-СПб, 1999. 452 с.

Рогачев М.Б. Лагеря Коми АССР в 1941-1945 гг. // Участие жителей Коми края в войнах и конфликтах XX века. Сыктывкар, 2004. С. 26-43.

Рогачев М. Приказано уничтожить: «Кашкетинские расстрелы»: как это было [Ухтпечлаг] // Республика. 2006. 21 октября. Ист.-краевед. вып. «Дым Отечества».

Савельев И. Ю. Проявление особенностей послевоенной экономической модели в работе Северной комплексной Экспедиции // Проблемы истории репрессивной политики на Европейском Севере России (1917-1956). Сыктывкар, 1993. С. 79-80.

Свиридов В. Они пришли в Ухту первыми: [о репрессир. геологах, занимавшихся разведкой недр в 1929-36 гг.] / В. Свиридов // Ухта. 2007. 3 апреля.

Система исправительно-трудовых лагерей в СССР, 1923-1960: справочник / сост. М. Б. Смирнов. Москва: Звенья, 1998. 600 с.

Соловьев, Ю.А. «Дату смерти знает только МВД». Дмитрий Иванович Мушкетов // Вопросы истории естествознания и техники. 2001. № 2. С. 75-92.

Соловьева Е. Республика, которую построил ГУЛАГ: [о формировании обликов север. городов репрессир. архит. и военоплен.] // ДОМ. 2006. № 10-11. С. 34-37: фото.

Справка начальника Ухто-Печорского треста о промышленном освоении района за 1929-1937 гг. // НА РК - Ф.1. Оп.3. Д.460. С. 6-10.

Стрижов И.Н. Надо искать нефть в новых местах // Торгово-промышленная газета. 1928. 15 июля.

Стрижов Иван Николаевич. 145 лет со дня рождения // Этнокультурный календарь Республики Коми. Июнь 2016-2017. Сыктывкар, 2016. С. 195. (Фото).

A // aA ef[

Схема работ 2-й пятилетки по работам Ухто-Печорского лагеря НКВД // НА РК - Ф.1. Оп.2. Д.913. С. 93.

Теплинский, Ю. А. В памяти Ухты. Ухта, 2008. 440 с.

Терновский И. Бросок на юг (Воспоминание геолога «Ухткомбината») // Полярный следопыт. 1997. №2. С. 9-12.

Тимошенко А.И. Российская региональная политика в Арктике в XX−XXI вв.: проблемы стратегической преемственности // Арктика и Север. 2011. № 4. С. 15−27.

Тимошенко А.И. Проекты территориально-производственных комплексов в Арктике: советский опыт и современность // Арктика и Север. 2012. № 9. С. 140-152.

Тимошенко А.И. Советский опыт мобилизационных решений в освоении Арктики и Северного морского пути в 1930-1950-е гг. // Арктика и Север. 2013. №13. С.150-168.

Тихонович Н., Полевой П. Полезные ископаемые Сахалина по данным экспедиции 1908-1910 г. // Известия Геолкома. СПб: Типолитография К. Биркенфельда. Т. 29. 1910. № 9. С. 715-754.

Тихонович Н., Миронов С. Уральский нефтеносный район: Макат, Бляули, Чингильды // Тр. Геолкома. Нов. сер. Вып.105. Пг.: Тип. М.М. Стасюлевича. 1914. 91 с.

Тихонович Н. Уральский нефтеносный район: Кой-Кара, Иман-Кара, Кизил-Куль // Тр. Геолкома. Нов. сер. Вып. 119. Пг.: Тип. М.М. Стасюлевича. 1915. 115 с.: ил.

Тихонович Н.Н. Уральский нефтеносный район // Естеств. произв. силы России. Т. 4. Вып. 22. Нефть и озокерит. Пг.: Изд. КЕПС, 1919. С. 100-139.

Тихонович Н.Н. Сюкеевское месторождение нефти и гудрона Казанской губернии // Нефтяное и сланцевое хозяйство. 1920. № 4-8. С. 50-72.

Тихонович Н.Н. Всесоюзное совещание по вопросам охраны и рационального использования нефтяных недр // Нефтяное хозяйство. 1920. № 11-12. С. 902-913.

Тихонович Н.Н. К вопросу об организации учётно-экономического отдела в Геологическом Комитете // Поверхность и недра. 1926. № 7-9 (23-25). С. 43-45.

Тихонович, Н.Н. Тектонические элементы Гудермесского хребта в связи с вопросом о промышленном значении Кошкельдинского района // Поверхность и недра. 1926. Т. 4. №5/6 (21-22). С. 26-29.

Тихонович Н.Н., Федоров С.Ф. Брагунский хребет // Нефтяное хозяйство. 1927. № 9. С. 282-290.

Тихонович Н.Н. Как искать нефть в новых местах // Торгово-промышленная газета. 1928. 28 июля.

Тихонович Н.Н. Из воспоминаний о начале работы Ухтинской экспедиции. 28 декабря. // Архив Отдела истории геологии ГГМ им. В.И. Вернадского РАН. 1932.

Тихонович Н.Н. О результатах геологоразведочных работ по Ухтопечорскому тресту (Доклад на заседании сектора природных ископаемых ГОСПЛАНа СССР 26-28-го января 1933 г. в пос. Чибью). М.: 1-ая Образцовая типография ОГИЗа РСФСР, 1933. С. 1-59.

Тихонович Н.Н. Геолого-разведочные работы Ухтпечтреста // Недра Советского Севера. 1933. Вып.1. С. 7-11.

Тихонович Н.Н. Работа Ухто-Печорского треста // За новый Север. 1935. 10,11,12 июня.

Тихонович Н.Н. Нефтяные месторождения Ухто-Печорского края // Тез. докладов 17 Международного конгресса. М.-Л., 1937. С. 21-22.

A // aA ef[

Тихонович Н.Н. К характеристике положения геологической службы в Ухтпечлаге / Материалы по организации геолого-топографической службы Ухтижемлага НКВД. Чибью, 1938. С. 51-70 // Архив ПГО «Ухтанефтегазгеология».

Тихонович Н.Н., Аносов А.А., Шацкий И.Н., Кудрявцев Н.А., Ованесов Г.П. Материалы по организации геолого-топографической службы Ухтижемлага НКВД. Чибью // 1938. 203 с. / Архив ПГО «Ухтанефтегазгеология».

Тихонович Н. Н. К вопросу об организации геологических исследований Коми АССР в Печорском районе (Ухта 1939). Комигеолфонд. Ухтинское отделение. Д. 156. Л. 26.

Тихонович Н.Н. Нефтяные месторождения Ухто-Печорского края // Труды XVII сессии МГК. Т. 4. М.: Гос. научно-техн. изд. нефт. и горно-топл. лит-ры. 1940. С. 419-420.

Тихонович Н.Н. Структурные черты Тимано-Уральской нефтеносной провинции // Сов. геология. 1941. № 1. С. 43-60.

Тихонович Н.Н., Сенюков В.М. Перспективы нефтегазоносности девонских отложений Русской платформы и Западного Приуралья // Сов. геология. Сб. 13. 1947. С. 5-21.

Тихонович Н.Н. О структуре Сурско-Мокшинской полосы поднятий // Изв. АН СССР. Сер. геол. 1944. № 2. С. 41-46.

Тихонович Н.Н. О нефтеносности девона Русской платформы и Западного Приуралья // Нефтяное хозяйство. 1945. № 2/3. С. 43-49.

Тихонович Н.Н., Сенюков В.М. К вопросу о нефтеносности девонских отложений Русской платформы и Западного Приуралья. (По данным работ комплексной экспед.Мосгеолтреста Наркомнефти за 1942 г.). Пенза - М., 1946. 56 с.

Тихонович Н.Н. Девонские отложения Русской платформы и Приуралья. М.-Л.: Гостоптехиздат, 1951. 336 с.

Тихонович Н.Н. Николай Николаевич Тихонович: Автобиография. Воспоминания. // Вестник Института геологии Коми НЦ УрО РАН. 2002. №4. С.13-15.

Тихонович Николай Николаевич // Козулин А.Н. Зарево над Тиманом. Сыктывкар, 1987. С. 138.

Тихонович Николай Николаевич // БСЭ. М., 1976. Т.25. С. 596.

Тихонович Николай Николаевич. 145 лет со дня рождения // Этнокультурный календарь Республики Коми. Июнь 2016-2017. Сыктывкар, 2016. С. 95.

Н.Н. Тихонович: Как это было / Сост. А. Козулин // Ухта. 14 февраля 1992.

Тихонович Н.Н. Соображения по вопросу организации научно-исследовательских лабораторий в Коми АССР и их тематика в области геологического изучения края // НА Коми НЦ УрО РАН. – Ф.1. Оп.1. Д.4. Л. 2-4.

Трубачев Ф.М. Начальник Ухтинской комплексной геолого-разведочной экспедиции Сидоров Ф. // Вестник культуры Коми АССР. №1. Мат-лы 3 краеведческой конф. Сыктывкар, 1990. С. 31.

Уварова Н.А. Геологоразведочные работы на территории Республики Коми в 30-е годы // Межрегиональная молодежная научная организация «Севергеоэкотех-2000»: Тез. докл. Ухта, 2000. Ч.3. С. 79-80.

Уварова Н.А., Максимова Л.А. Лагерный метод освоения северных территорий. Проблема эффективности // Вклад репрессированных в освоение европейского севера России и Приуралья. Мат-лы симпозиума. Сыктывкар, 2004. С. 162-164.

Ученые – узники Печорских лагерей ГУЛАГа / Е. В. Маркова [и др.] // Новая и новейшая история. 1998. № 1. С. 36.

A // aA ef[

Юрченко В.В. Из истории Ухтинской экспедиции ОГПУ 1929 г. // Исследования Ухтинского района и Коми края. Ухта, 2003. С. 26-29.

Хроника политических репрессий в Коми крае (1918-1960 гг.) / Сост.: Н. А. Морозов [и др.] // Покаяние: Мартиролог. В 8 т. Т. 3 / Сост. М. Б. Рогачев. Сыктывкар: Коми кн. изд-во, 2000. С. 178.

Юрченко В.В. Первый руководитель Ухтинской геологической службы Н.Н.Тихонович // Политические репрессии в Коми и на Севере России: организаторы и жертвы. Прилож. №6 к мартирологу «Покаяние» (Мат-лы конф). Сыктывкар, 2006. С. 157-160.

Юрченко В.В. К вопросу экономической эффективности Ухто-Печорского лагеря ГУЛАГа НКВД СССР в 1929-1938 гг. // ГУЛАГ на севере России (Мат-лы конф). Сыктывкар, 2011. С. 92-93.

Н. Н.Тихонович [Некролог] // Нефтяное хозяйство. 1952. № 8.

Ясный В.К. Крепостной театр Покаяние. Мартиролог. Сыктывкар, 1999. Т.2.

1929 г.

А.А.Корчагин поводил ботанические исследования в бассейне верховий *р.р.Мезени и Бакши (Тиманский кряж).*

Биография и библиография работ А.А.Корчагина приведены в словаре «Русские ботаники".

Корчагин, Александр Александрович // Русские ботаники. Биографо-библиографический словарь / Сост. С. Ю. Липшиц; отв. ред. акад. В. Н. Сукачёв; Моск. об-во испытателей природы и Ботан. ин-т им. акад. В. Л. Комарова АН СССР. М.: Изд-во Моск. об-ва испытателей природы, 1952. Т. IV. С. 372—373.

Корчагин А.А. Мезенско-Тиманский отряд // Экспедиции АН СССР. Л., 1933. С. 321-327.

Корчагин А.А. Растительность северной половины Печорско-Ылычевского заповедника // Тр. Печоро-Илычского заповедника. М., 1940. Т.2. С. 5-411.

Корчагин А. А., Лавренко Е.М. Полевая геоботаника. М.-Л., 1959—1976. в 5 тт.

Корчагин А. А. Профессор, доктор биологических наук Мария Васильевна Корчагина (4.02.1900—16.03.1966) // Учёные записки ЛГУ. Серия географических наук. 1971. В. 2. С. 3-29.

Корчагин А. А. Профессор, доктор биологических наук Мария Васильевна Корчагина (4.02.1900—16.03.1966) // Учёные записки ЛГУ. Серия географических наук. 1971. Вып. 2. С. 3—29.

1929-1931 гг.

В *Малоземельской и Большеземельской тундрах* работала Оленеводческая экспедиция Госторга (Оленеводтреста) под общим руководством *Ф.Самбука*.

Самбук Ф.В. Отряды Северной геоботанической экспедиции // Вестник АН СССР. 1931. Вып.9. С. 51-52.

Оленьи пастбища Северного края: Сб. ст. Архангельск, 1931.

1929 г.

А.И.Зубков вел геоботанические работы *в Летском и Прилузском* районах.

Зубков А.И. Отчет по исследованию территории юго-западного угла Коми области на р.Лузе: Рукопись // Фонд Мин. с/х Республики Коми. 1929.

1929 г.

A // aA ef[

Сотрудниками Главного геолого-разведочного управления проводились геолого-поисковые работы на железные руды в *районе Нювчима*, *Гама, р.Лопью, р.Вычегды* и на месторождении огнеупорных глин в Сысольском районе. Были сделаны следующие выводы: месторождения могут разрабатываться кустарным способом, в порядке побочного промысла для нужд местных заводов (А.Ю.Серк).

Гольдин И.М. Геолого-поисковые работы на железные руды для Нювчимского чугуноплавильного заводаю. Краткий отчет о работе институтов ГГРУ ВСНХ СССР за 1927-1928 гг. и 1928-1929 гг. М.-Л., 1930. С.51.

Серк А.Ю. Предварительные итоги геолого-разведочных работ, проведенных Геологическим комитетом в 1929 г. на месторождениях железных руд // Осведомит. бюлл. по полезным ископаемым. 1930. Вып.1. С. 1-11.

1929-1930 гг.

По поручению Полярной комиссии *Д.Д.Рудневым* была составлена топографическая карта *Печорского края в масштабе 1:1000000.*

1929-1930 гг.



А.А.Роде А.П.Шенников А.М.Леонтьев

На территории работали несколько отрядов под общим руководством *А.П.Шенникова;* А.А.Корчагин и Е.И.Исполатов в *Удорском* районе; А.М.Леонтьев - по р.*Сысоле от Кажима до Межадора*, А.С.Королева - по *р.Вычегде*; Н.И.Темноев - по р. *Вымь и Вычегде.* В результате этих работ было изучено ботаническое строение многих регионов Коми республики.

Королева А.С. Кормовые угодья совхоза "Ульяново": Рукопись // Фонд Министерства с/х хозяйства Республики Коми. 1930.

Корчагин А.А. Предварительный отчет о геоботаническом обследовании в 1929 г. Удорского края, Вычегодско-Мезенского междуречья и верховьев реки Мезени в пределах Коми области / Рукопись. Фонды БИН РАН.

Леонтьев А.М. Геоботаническое исследование поймы р.Сысолы от Кажима до Межадора: Рукопись // Фонд Министерства с/х Республики Коми. 1930.

Леонтьев А.М. Геоботанический очерк бассейна р.Угдым, части бассейна р.Вычегды, долины и приречных водораздельных пространств в р.Южная Мылва: Рукопись // Фонд Министерства с/х хозяйства Республики Коми. 1932.

Тазьба С.М. Отчет почвенно-ботанического обследования по р.Северная Кельтма: Рукопись // Фонд Министерства с/х Республики Коми. 1932.

Шенников А.П. Задачи геоботанического изучения Печорского края // НА Коми НЦ УрО РАН – Ф.1. Оп.2. Д.68. Л.1.

1930-1931 гг.

На Верхней Вычегде работала экспедиция по обследованию охотничьих угодий.

A // aA ef[

Верхне-Вычегодская экспедиция: Краткий отчет В.-Вычегодской экспедиции, работавшей в 1930-1931 гг. // Под общ. ред. Б.М.Житкова. М., 1932. Вып.1. 384 с.

1930 г.

Постановлением СНК РСФСР *учрежден Печоро-Илычский заповедник.*



Г.А.Кожевников



Ф.Ф.Шиллингер

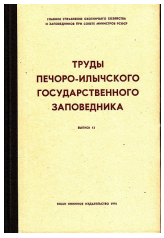



М.И.Голенкин

Банников А.Г. В междуречье Печоры и Илыча // Природа. 1964. №2. С. 94-103.

Банников А.Г. Печоро-Илычский заповедник // Банников А.Г. По заповедникам Советского Союза. М., 1966. С. 25-42.

Банников А.Г., Язан Ю.П. Печоро-Илычский заповедник. М., 1968. 48 с.

Бешкарев А. История Печоро-Илычского заповедника // Заря. 2000. 8 января.

Боган Ф. Дозорные заповедной тайги. Люди и дела Печоро-Илычского заповедника // Красное знамя. 1965. 14 января.

Варсанофьева В.А. Печоро-Илычскому заповеднику 25 лет // Красное знамя. 1955. 6 мая.

Гладков В.П. Заповедниклы ветымын во (Заповеднику 50 лет) // Войвыв кодзув. 1980. Вып.8. С. 30-36.

Государственному Печоро-Илычскому заповеднику – 70 лет // Заря. 2000. 27 мая (в том числе о Л.Б.Ланиной).

Государственному Печоро-Илычскому биосферному заповеднику – 70 лет // Регион. 2000. №5. С. 47-53.; Заря. 2000. 24 июня.

Заключения по проекту учреждения национального парка (заповедника) в Автономной области Коми. 1. Заключение Всер. об-ва охраны природы. 2. О Верхне-Печорском заповеднике. 3. Заключение Нар. комисс. земледелия. 4. Заключ. проф. В.А.Варсанофьевой. 5. Заключ. ботаника В.С.Говорухина. 6. Заключ. проф. А.А.Чернова. 7. Заключ. "Всесохотсоюза". 8. Заключ. Моск. об-ва испытат. природы. 9. Заключ. Русск. об-ва акклиматизации животных. 10. Заключ. комитета по охране природы. 11. Заключ. проф. Голенкина и др. // Охрана природы. 1930. Вып.3. С. 63-68.

Заповедник на Печоре. Сыктывкар, 1963. 116 с.

Житенев В.Д. Итоги научной работы Печоро-Илычского государственного заповедника // Природные ресурсы Ухтинского района Коми АССР их учет, использование и охрана. Сыктывкар, 1974. С. 49-53.

Житенев В.Д., Серебряный М.М. Печоро-Илычский заповедник // Заповедники европейской части РСФСР. М., 1988. Т.1. С. 224-247.

Заповедник на Печоре: Научно-популярный очерк. Сыктывкар, 1963. 116 с.

Земля девственных лесов (Печоро-Илычский биосферный заповедник) / под ред. В.Ануфриева. Сыктывкар, 2000.

A // aA ef[

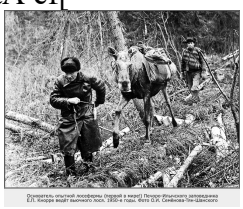

Кнорре Е.П. Опытная лосеферма: Научно-популярный очерк. Сыктывкар, 1956. 35 с.

Кнорре Е. Печоро-Илычский заповедник // Юный натуралист. 1958. №6. С. 20-22.

Кудрявцева Д.И. Музей природы Печоро-Илычского заповедника. История комплектования и опыт экспонирования // Мезеи и краеведение. Сыктывкар, 2010. Вып.7. С. 223-228.

Лача Л. Между Печорой и Илычем: [находится Печоро-Илыч. Гос. природ. заповедник] // Столица. 2005. 6 апр. С. 7.

Маслов В.И. Печоро-Илычский заповедник // За новый Север. 1954. 13 июня.

Мегалинский К., Томова Д. Печоро-Илычскому заповеднику – 40 лет // Календарь памятных дат 1970 Коми АССР // Сыктывкар, 1970 С. 35-40.

Николаева А. Надежда Чермных стала «крестной» для ... лосенка // Дым Отечества. 2010 год. Сыктывкар, 2014. С. 288. Фото. То-же: Дым Отечества / Республика. 2010. 11 июня.

Овчинников, В. А я милого узнаю по рогам…: [о Якшин. лосеферме, Троицко-Печор. р-н] // Трибуна. 2005. 22 июля.

Петров И. В краю непуганых зверей // Молодежь Севера. 1966. 25 сентября.

Печоро-Илычский государственный заповедник // Календарь природы Северо-Запада СССР (1939-1960 гг.) Л., 1965. С. 10-13.

Почвы и почвенный покров Печоро-Илычского заповедника (Северный Урал) / Кол. Авторов. Сыктывкар, 2013. 328 с.

Семенов-Тян-Шанскитй О.И. Календарь природы Печоро-Илычского заповедника // Изв. Коми филиала ВГО. 1955. Вып.3. С. 17-27.

Сивкова А. Лосиный угол. За бревенчатыми стенами (музей). Гора семи идолов // Дым Отечества. 2010 год. Сыктывкар, 2014. С. 276-282. Фото. То-же: Дым Отечества / Республика. 2010. 12 марта.

Толоконников И. Дозорные тайги. 1965. 21 марта.

Теплов В.П. Печоро-Илычский заповедник // Заповедники СССР. М., 1951. Т.2. С. 9-37.

Теплова Е.Н. Биогеографический обзор фауны птиц района Печоро-Илычского государственного заповедника // Изв. Коми филиала ВГО. 1954. Вып.2. С. 43-52.

Шевелев М.А. Печоро-Илычский заповедник в годы Великой Отечественной войны (1941-1945 гг.) // Европейский Север СССР в стратегии Второй мировой войны (на материалах Коми АССР). Мат-лы конф. Сыктывкар, 2005. С. 247-249.

Шиллингер Ф.Ф. Информационный доклад о работе Печорско-Илычской экспедиции Всероссийского общества охраны природы в 1929 г. // Охрана природы. 1929. Вып.6. С. 167-185.

Шиллингер Ф.Ф. Торре-Порре-из и Болвано-из // Охрана природы. 1930. Вып.1. С. 15-20.

Юргенсон П.Б. Научная лаборатория в тайге // Природа. 1953. №8. С. 62-66.

Язан Ю. В предгорьях Урала // Охота и охотничье хазяйство. 1964. №4. С. 24-26.

A // aA ef[

Язан Ю. В печорских дебрях. Охотничьи рассказы. Сыктывкар, 1961. 92 с.

Библиография о заповеднике до 1958 г. приведена в библиографическом справочнике М.Г.Каракчиевой "Библиографический указатель литературы о Коми АССР", там же приведена библиография сотрудников заповедника: Теплова В.П., Тепловой Е.Н., Семенова-Тян-Шанского О., Кнорре Е и др.

1930 г.

Летом на *Пай-Хое* проводила геологическую съемку партия Института Геологической карты ГГРУ. Задачами партии являлась геосъемка и выявление полезных ископаемых. Геологическая съемка охватила значительную часть бассейна р.Ою.

Кузнецов Е. Геологическое исследование Пай-Хоя // Хозяйство Севера. 1930. Вып.9-10. С. 134-135.

1930 г.

Была образована Комиссия по изучению вечной мерзлоты при АН СССР под председательством *В.А.Обручева*. В 1936 г. эта Комиссия реорганизуется в Комитет по вечной мерзлоте, а в 1939 г. создается Институт мерзлотоведения имени В.А.Обручева. При институте организуются специальные лаборатории и мерзлотные станции на *Воркуте (1936 г.),* в Игарке, Якутске, Анадыре, на Чукотке.



В.А.Обручев

Тумель В.Ф. Пять лет Комиссии по изучению вечной мерзлоты // Вестник Академии Наук. 1936. №6. С. 65-70.

Чернов А.А. Владимир Афанасьевич Обручев. К 40-летию его научной деятельности // Северная Азия. 1927. №2. С. 3-20.

1930 г.

В результате работ на *Усе и Воркуте*, под руководством *Н.Н.Иорданского, геолог Г.А.Чернов* открыл первые пять пластов высококачественных коксующихся углей *на р.Воркуте.*



Г.А.Чернов 24 года



Г.И.Чернов



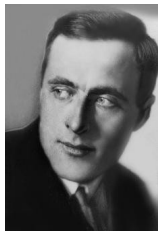

Н.Н.Иорданский

A // aA ef[



Георгий Чернов и его жена Тамара в первой экспедиции на Воркуту



Первая шахта

Георгий Александрович Чернов. Указатель литературы. Сыктывкар: Коми кн. изд-во, 1974. 13 с.

Иорданский Николай Николаевич // Идущие впереди. Геологической служба Республики Коми. История и современность. Сыктывкар, 2014. С. 72.

Чернов Г.А. маршрутные геологические исследования 1930 года: Материал. ЦНИГРИ / Н.Н.Иорданский, Г.А.Чернов // Региональная геология и гидрогеология. 1933. Сб.1. С. 35-51.

Чернов Г.А. Первая экспедиция на реку Воркуту // Заполярье. 1955. 25 сентября.

Чернов Г.А. Мои воспоминания (О геол-разведочной экспедиции в район Воркуты) // Печорский угольный бассейн. Сыктывкар, 1957. С. 256-267.

Чернов Г.А. В поисках нового Баку. Заметки геолога // Красное знамя. 1958. 12 февраля.

Чернов Г.А. Тулыс чуксало // Коми колхозник. 1958. 1 мая.

Чернов Г.А. Полнее использовать природные ресурсы в Большеземельской тундре // Правда Севера. 1958. 13 июня.

Чернов Г.А. Изучение нефтеносности в Большеземельской тундре // Красное знамя. 1958. 3 октября.

Чернов Г.А. О необходимости бурения опорных скважин в северной части Большеземельской тундры // Нарьяна Вындер. 1958. 16 мая.

Чернов Г.А. В поисках нового Баку. Заметки геолога // Красное знамя. 1958. 12 февраля.

Чернов Г.А. Любите свой край // Коми колхозник. 1958. 1 мая.

Чернов Г.А. Любите свой край // Молодежь Севера. 1958. 17 октября; 1959. 9 января, 8 февраля, 29 марта.

Чернов Г.А. Легенда о семи богатырях // Молодежь Севера. 1959. 5 апреля.

Чернов Г.А. Бережно охраняйте памятники природы // Красное знамя. 1959. 13 июня.

Чернов Г.А. Памятники Северного Тимана // Правда Севера. 1960. 13 ноября.

Чернов Г.А. Тридцать лет спустя // Красное знамя. 1960. 17 ноября.

Чернов Г.А. Куим тулыс тундраын // Югыд Туй. 1961. 17 октября.

Чернов Г.А. Кара ю кузя // Югыд Туй. 1963. 11 июля.

Чернов Г.А. Сафронов камешек // Молодежь Севера. 1967. 8 января.

Чернов Г.А. Коварный Кожим // Красное знамя. 1967. 11 апреля.

Чернов Г.А.Энтузиаст освоения Севера (К 60-летию В.М.Сенюкова) // Молодежь Севера. 1967. 8 января.

Чернов Г.А. Снова в Воркуте // Заполярье. 1968. 27 ноября.

Чернов Г.А. Четверо на острове Большой Зеленец // Правда Севера. 1968. 7 января.

A // aA ef[

Чернов Г.А. Из блокнота геолога (очерки) // Север. 1968. №6. С. 73-82.

Чернов Г.А. Из истории открытия Печорского угольного бассейна. Сыктывкар, 1968. 119 с.

Чернов Г.А. Ылн вой вылын. Геологлон блокнотысь скоралысь Кожим // Войвув Кодзув. 1968. №9.

Чернов Г.А. Поиск в тундре. На притоках Коротаихи // Правда Севера. 1969. 12 сентября.

Чернов Г.А. Поиск в тундре. К Медынскому завороту // Правда Севера. 1969. 13 сентября.

Чернов Г.А. Медым дзоридзало Войвыв (Чтобы развивался север) // Югыд туй. 1969. 7 января.

Чернов Г.А. Тропы поисков (о геологических экспедициях в Большеземельской тундре на нефть и газ в военные послевоенные годы) // Север. 1970. №12. С. 82-90.

Чернов Г.А. Вот и устье Воркуты (из истории открытия Воркутинского месторождения) // Север. 1971. №8. С. 100-108.

Чернов Г.А. Ловзясны тундралон выль эрдъяс (Об открытии Усинского месторождения нефти) // Войвыв кодзув. 1971. №7. С. 59-60.

Чернов Г.А. Автобиографическая справка // Искра. 1972. 13 июля.

Чернов Г.А. На далекую Инту. (О геолог. Экспедиции 1924 г.) // Искра. 1972. 13-20, 27 июля, 3 августа.

Чернов Г.А. Полвека в Печорском крае. М.: Мысль, 1974. 223 с.

Чернов Г.А. Через Пай-Хой пешком и на лодках // Нарьяна вындер. 1974. №192, 194-198.

Чернов Г.А. Поиск в тундре // Усинская новь. 1975. 6 сентября.

Чернов Г.А. Прекрасная выставка // Заполярье. 1976. 5 февраля.

Чернов Г.А. К нефти севера // Усинская новь. 1976. 4 сентября.

Чернов Г.А. Роковая небрежность // Охота и охотничье хозяйство. 1977. №8.

Чернов Г.А. Семь памятных встреч // Заполярье. 1983. 6 января.

Чернов Г.А. Я люблю этот северный край // Усинская новь. 1987. 31 декабря.

Чернов Г.А. Добра не ждать // Красное знамя. 1988. 16 апреля.

Чернов Г.А. Постигая тайны недр (страницы истории) // Красное знамя. 1988. 19 ноября.

Чернов Г.А. Правда о Воркутинских углях // Север. 1988. Вып.6. С. 111-117.

Чернов Г.А. Тундраын медводза олысьяс // Войвыв кодзув. 1988. №11. С. 53-54.

Чернов Г.А. Мое письмо к Сталину не попало // Слово (Инф.рекл. вестник коми издат.) Сыктывкар, 1989. Декабрь.

Чернов Г.А. Из истории открытия Печорского угольного бассейна. Изд. 2-е. Сыктывкар, 1989.

Чернов Г.А. Как это было. Полемические заметки об истории открытия и освоения северной нефти // Правда Севера. 1990. 18 февраля.

Чернов Г.А. Дорога на ГУЛаг. Из записок геолога // Правда Севера. 1990. 9 декабря.

Чернов Г.А. Война. Приполярный Урал // Турист. 1990. №11. С. 34-36.

Чернов Г.А., Барская В.Ф. Вера Александровна варсанофьева. Сыктывкар., 1990. С. 41-51.

Чернов Г.А. Правда дорогу найдет! Но за нее нужно бороться // Геолог Севера. 1990. 19 июля.

A // aA ef[

Чернов Г.А. Маршруты по «Печорским Альпам» // Геолог Севера. 1990. 13, 20, 27 сентября, 4 октября.

Чернов Г.А. Тундраын медводдза олысьяс // Парма. 1994. Вып.3-4. С. 83-85.

Чернов Г.А. Об отце и учителе и совместных геологических исследованиях в Печорском крае // Александр Александрович Чернов. СПб., 1995. С. 157-211.

Чернов Г.А. Борьба за нефть в Большеземельской тундре. М., 1995. 185 с.

Чернов Г.А. Печорский край – судьба моя (по запискам геолога). М.: Научный мир, 2002.

Георгий Алесандрович Чернов: Судьба первооткрывателя. М.: Научный мир, 1997.

Герасимов Н., Попов А. Имена их на поверке (биографии геологов Воркуты Б.Г.Коновалова, Г.Г.Богдановича, С.А.Вишератина, С.А.Голубева, Н.В.Шмелева) // Заполярье. 2000. 21 марта.

Гудованый О.А. Воркута: хронология и персоналии. Печорский угольный бассейн: история открытия. Воркута, 1997. 20 с.

Варсанофьева В.А. Н.Н.Иорданский (некролог) // Ежегодник Всерос. Палеонтол. О-ва. 1945. Т.12. С. 165-166.

Вишератин С.А. Основные результаты геологических работ Воркутстроя к 1943 г. // Материалы первой геологической конференции Коми АССР (21-26 дек.1942 г.). Сыктывкар, 1944. С.45-54.

Волков М.С. Ископаемые угли бассейна р.Печоры // Тр. Главного геолого-разведочного управления ВСНХ СССР / Угольный институт. М., 1931 Вып.18. 31 с.

Воркута – город на угле, город в Арктике: Научно-популярное издание. Энциклопедия. / Под общей ред. М.В. Гецен. Сыктывкар, 2004. 2-е изд - 2012.

Гранитов В., Чернова Л. Из племен первопроходцев и первооткрывателей: [к 100-летию со дня рождения Г.А. Чернова] // Регион. 2006. № 3. С. 38-39: фото.

Данилов, М. Счастливый век Георгия Чернова: первооткрывателя Воркут. угол. месторождения // Парламент. газ. (Москва). 2006. 18 мая. С. 11.

Демидов, В. «Так были открыты ворота к воркутинским углям»: [к 100-летию со дня рождения первооткрывателя Воркут. угол. и Усин. нефт. месторождений, проф. Г.А. Чернова] // Красное знамя. 2006. 3 мая.

Демин А. Они были первыми (Из истории строительства шахт Воркуты) // Заполярье. 1989. 22, 23 февраля.

Дьяков Ю.Л. Северная угольно-металлургическая база СССР: Возникновение и развитие. М., 1973. 255 с.

Елисеев А.И., Калашников Н.В., Калинин Е.П. Георгий Александрович Чернов. Сыктывкар, 1997. 17 с.

Елисеев, А.И., Калинин Е.П. Жизнь полная открытий: [к 100-летию со дня рождения Г.А. Чернова] // Регион. 2006. № 1. С. 43-45: портр.

Захаров В. Из истории Печорского угольного бассейна // Вестник политической информации. 1984. Вып. 10. С. 5-10.

Зиннатулина С.А. Томашева В.В. Рудник. Освоение // География Республики Коми: прошлое, настоящее, будущее. Материалы III Республиканской научно-практической конференции 10 -11 декабря 2015 г. г. Сыктывкар. Сыктывкар: Коми РО РГО, 2016. (Электронное издание). С. 110-114.

Иорданский Н.Н., Чернов Г.А. Маршрутные геологические исследования в бассейне Верхней Усы (Полярный Урал) летом 1930 г. /С приложением карты/ // Региональная

A // aA ef[
геология и гидрогеология. Матер. Центр. научно-исслед. геолог. развед. ин-та. Л.;М.;Новосибирск, 1933. Сб.1. С. 35-51.

Калашников Н.В., Оловянишников В.Г. Геологические исследования Г.А.Чернова в Печорском крае // Научные экспедиции и исследования Коми края: Тез. конф. Сыктывкар, 1993. С. 69-70.

Калинин П. Тундраса нефть // Югыд туй. 1967. 14 марта; Югыд туй. 1968. 9 мая.

Калинин П. Первооткрыватель Воркутинского месторождения угля // Красное знамя. 1968. 22 декабря.

Калинин П. Г.А.Чернов – первооткрыватель // Красное знамя. 1970. 10 июня.

Калинин П. Первооткрыватели угольного бассейна // Заполярье. 1971. 1 декабря.

Калинин Е.П. Выдающийся геолого-первооткрыватель минерально-сырьевых ресурсов Печорского края (к 100-летию Г.А. Чернова) // Вестник Института геологии Коми НЦ УрО РАН. 2006. № 4. С. 19-22.

Крочик М. Разгадка Загадской (Эльга Михайловна Загадская (Падве) // Дым Отечества. 1998-1999 гг. Сыктывкар, 2007. С. 189-195. Фото. То-же: Дым Отечества / Республика. 1999 9 октября.

Крочик М., Николаева А. «В дружбе есть святая проба…» (А.Македонов) // Дым Отечества 2000-2001 годы. Сыктывкар, 2008. Фото. С. 224-228. То-же: Дым Отечества / Республика. 2000. 19 февраля.

Крочик М. Геолог Полевой // Дым Отечества. 2000-2001 годы. Сыктывкар, 2008. С. 548-550. То-же: Дым Отечества. 2001. 29 сентября.

Лапчинская А.В., Тринко Е.В. История первых шахт Горняцкого района (Социальная и профессиональная принадлежность работников шахт) // География Республики Коми: прошлое, настоящее, будущее. Материалы III Республиканской научно-практической конференции 10 -11 декабря 2015 г. г. Сыктывкар. Сыктывкар: Коми РО РГО, 2016. С. 119-122.

Легенда печорского Севера: [к 100-летию со дня рождения Г.А. Чернова] / коллектив Воркут. краевед. музея // Заполярье. 2006. 20 апреля.

Маркова Е. Безымянный мозговой трест (Из истории лагерей Печорского края) // Alma mater (Вестник высшей школы). 1997. Вып.6. С. 26-31; Вып.7. 32-36.

Маркова Е.В. Воркутинские заметки каторжанки «Е-105». Приложение №3 к Коми республиканскому мартирологу жертв политических репрессий «Покаяние». Сыктывкар, 2005. 240 с.

Маркова Е.В. Кто находился в советских каторжных лагерях? – взгляд очевидца // Политические репрессии в Коми и на Севере России: организаторы и жертвы. Прилож. №6 к мартирологу «Покаяние». Мат-лы конф. Сыктывкар, 2006. С. 83-84.

Маркова Е.В. «Декабристки» XX века // Политические репрессии в Коми и на Севере России: организаторы и жертвы. Прилож. №6 к мартирологу «Покаяние». Мат-лы конф. Сыктывкар, 2006. С. 84-85.

Маркова, Е.В. Жили-были в XX веке. Сыктывкар: [б. и.], 2006. 331 с. фото. – (Приложение к мартирологу «Покаяние»; вып. 8).

Маркова Е.В., Волков В.А., Родный А.Н., Ясный В.К. Из истории научных исследований на Воркуте // Уголь. 1997. Июль-август. С. 30-31; Октябрь. С. 57-59.

Маркова Е.В., Волков В.А., Родный А.Н., Ясный В.К. Ученые-узники Печорских лагерей ГУЛАГа // Новая и новейшая история. 1998. Вып. 1. С. 19-45.

A // aA ef[

Маркова Е.В., Волков В.А., Родный А.Н., Ясный В.К. Стране помогали… «враги народа» // Покаяние: Мартиролог. Сыктывкар, 1999. Т.2. С. 13-129.

Маркова Е.В., Волков В.А., Родный А.Н., Ясный В.К. У истории геологической службы Заполярья // Отечественная геология. 2000. №3.

Маркова Е.В., Волков В.А., Родный А.Н., Ясный В.К. Гулаговские тайны освоения Севера. М: Стройиздат, 2001. 326 с.

Маркова Е.В., Родный А.Н. Роль репрессированных ученых и инженеров в освоении Печорского угольного бассейна // Вестник Российского гуманитарного фонда, 1998. №3. С. 47-60.

Молодцова А., Савченко Е. Первая «Железка» в Коми (узкоколейка для вывоза угля построенная в 1933-1934 гг.) // Дым Отечества. 2006-2007 годы. Сыктывкар, 2011. С. 305-307. Фото. То-же: Дым Отечества / Республика. 2007. 14 апреля.

Моторин Д.К. Тадз ломзис войвывса кодзув (Из истории открытия Печорского угольного бассейна) // Войвыв кодзув. 1971. №12. С. 3-25.

Овчинников В. Век Прометеев : [о геологе Г.А. Чернове] // Трибуна. 2006. 21 апреля; Заря. 2006. 13 июля.

Печорский угольный бассейн. 1934–1959. Л.: Лениздат, 1959.

Попов А. На пороге 101-го: о геологе, первооткрывателе месторождений воркут. угля и усин. нефти Г.А. Чернове // Аргументы и факты. 2006. № 16 (Апр.). С. 8. («АиФ»-Коми»).

Покаяние. Мартиролог / Составитель Г. В. Невельский. Сыктывкар: Коми кн. изд-во, 1998. Т. 1; 1999. Т. 2.

Попов С. Талунъя йоз йылысьт // Войвыв кодзув. 1963. №6. С. 51-52.

Попов С. Войвыв радейтысь (К 60-летию Г.А.Чернова) // Югыд туй. 1966. 21 апреля.

Пухонто С.К. Творческое наследие Георгия Александровича Чернова // Народное хозяйство Республики Коми: науч.-техн. журн. 2006. Т. 15, № 1. С. 44-47.

Соболева Г. «Елена» сто пятая» : сохранила уникальные свидетельства гулаговского прошлого: [о Е.В. Марковой, б. узнице Воркутлага] // Молодежь Севера. 2005. 14 июля. С. 12.

Угольная сокровищница Севера: Сб. док. и материалов. К 60-летию открытия и 50-летию пром. эксплуатации Печорского угольного бассейна / Сост. В.Д.Захаров. Сыктывкар, 1984. 312 с.

Хахалина О., Кузьмина Е. Жизнь и судьба Елены Владимировны Марковой // // Политические репрессии в Коми и на Севере России: организаторы и жертвы. Прилож. №6 к мартирологу «Покаяние». Мат-лы конф. Сыктывкар, 2006. С. 148-152.

Чернов А.А. Печорский угленосный бассейн. К 10-летнему юбилею Автономной области Коми // Разведка недр. 1931. №7. С. 5-10.

Чернов А.А. Угли р.Воркуты в Печорском бассейне // Химия твердого топлива. 1933. Т.4. Вып.2. С. 93-99.

Чернов А.А. Уголь и нефть Печорского Урала // За индустриализацию Советского Востока. 1932. №1. С. 17-27.

Чернов А.А. Полезные ископаемые Печорского края с Пай-Хоем, Вайгачем и Южным островом Новой Земли. Архангельск, 1935. 59 с.

Чернов А.А. Печорские угли // За новый Север. 1940. 17 декабря.

Шкода В. Черное ожерелье Печоры (Из истории открытия Воркутинского месторождения) // Вокруг света. 1971. №1. С. 40-45.

A // aA ef[

Юшкин Н.П. В одной лодке с Черновым : [об экспедиции в Большезем. тундру : отр. из рукописи] // Регион. 2006. № 2. С. 43-45.

1930 г.

В верховьях Печоры работала охотоустроительная экспедиция Всесоюзного НИИ лесной промышленности под руководством *С.В.Лобачева.* Экспедицией были изучены возможности охотничьего промысла в этом районе.



Верхне-Вычегодская экспедиция // Тр. Северной методол. охотоустроительной экспедиции. М., 1932. Вып.1. 384 с.

1930 г.

Ухтинская экспедиция ОГПУ под руководством *А.И.Духовского* проводила обследование свинцового месторождения *Шантым-Прилук в верховьях р.Илыч.* (В 1-й части пособия указывалось на историю изучения этого месторождения И.Н.Шемигоновым в 1910 г. и Н.И.Эрасси в 1911 г.). В 30-е годы это месторождение много раз посещалось геологами: в 1933-1935 г.г. - И.Т.Гуштюк, П.А.Шрубко (партия Ухтпечлага); в 1936 г.- Г.А.Чернов; 1938 г. - Л.М.Дмитриев (Северное геологическое управление); 1941 г. - В.Векилов и Н.Клевленский; 1942 г. - И.Н.Чирков и М.Г.Коневец (бригада Наркомместпром Коми АССР с участием специалистов базы АН СССР по изучению Севера); 1943 г. - А.И.Петренко и Э.А.Кальберг (Северное геологическое управление). Окончательного вывода о перспективности эксплуатации месторождения так сделано в те годы и не было.

Иевлев А.А. Добыча свинца на Шантым-Прилукском месторождении в годы Великой Отечественной войны // Геология и минеральные ресурсы Европейского Северо-Востока России: Материалы XV Геологического съезда Республики Коми. Т. III. Сыктывкар: Институт геологии Коми НЦ УрО РАН, 2009. С. 395-397.

Трущелев М.Г. Медно-свинцово-цинковые месторождения на р.Илыч (западный склон Северного Урала). М., 1960. 147 с.

1930-1933 гг.

25 мая 1930 года Северный Краевой исполком вынес решение о создании карты *Северного края в масштабе 1:500000*.

О картах Северного края (Северный аэрофотогеодезический трест). 1933. 80 с. (Составители А.Ф.Белавин, Д.С.Берзак).

1930 г.

На полуострове *Канин* работала экспедиция, возглавляемая *М.Б.Едемским,* которая проводила геологические работы от устья р. Вижаса до р.Чеши. Были получены новые данные, не совпадающие с данными К.И.Гревингка и Ф.Н.Чернышева. Едемский в работе "Бассейн р.Мезени ..." подробно рассмотрел историю изучения геологического строения бассейна р.Мезени.

A // aA ef







Бригада АН (1933 г.). Первый ряд, первый слева М.Б.Едемский

Едемский М.Б. О крестьянских постройках на Севере России : С 62 рис. в тексте . Спб.: Тип. В.Д. Смирнова, 1913. 116 с.

Едемский М.Б. О собирании русских народных сказок : Из отчетов об этнолог. наблю дениях по Северу России за послед. годы // Сказочная комис. в 1924–1925гг.: Обзор работ. Л., 1926. С. 35-47.

Едемский М.Б. Сказки на севере : (Из наблюдений и расспросов в 1926 г.) // Сказочная комис. в 1926 г.: Обзор работ. Л., 1927. С. 46-47.

Едемский М.Б. Бассейн р.Мезени в геологическом отношении // Матер. 2 конф. по изучению производ. сил Северного края. Архангельск, 1933. Т.1. С. 43-50.

Едемский М.Б. Комплексное изучение полуострова Канина // Материалы 2 конференции по изучению производ. сил Северного края. Архангельск, 1933. Т.1. С. 37-42.

Едемский М.Б. Краткие предварительные сведения о работах Канинской геологической экспедиции Института по изучению Севера и АН СССР 1930 года // Хозяйство Севера. 1931. Вып.1-2. С. 191-192.

Едемский М.Б. Геология и полезные ископаемые Северного края: Краткий очерк. Архангельск, 1934. 117 с.

Вавилова М. А. Михаил Борисович Едемский (1870–1933) // Из истории вологодского краеведения Вологод. ин–т развития образования. Вологда: ИЦ ВИРО, 2011. 255 с.

Вавилова М.А. Михаил Борисович Едемский // Имена вологжан в науке и технике / Вологод. гос. пед. ин–т, Вологод. обл. краевед. музей. Вологда, 1968. С. 133-134.

Вавилова М. А. Из истории вологодского краеведения. Михаил Борисович Едемский (1870-1933 гг.) // Вологда : историко-краеведческий альманах. Вологда, 2000. Вып. 3. С.576-591.

Вавилова М.А. Песенный фольклор в записях М. Б. Едемского: принципы собрания и исследования // По следам Е. Э. Линевой. 2002. С . 96-110.

Вавилова М. А. Свадьба в Кокшеньге в записи М.Б. Едемского: к проблеме интерпретации фольклорного текста // Тотьма: краевед. альм. Вологда, 2001. Вып. 3. С.151-179.

Веселова Н.А. Этнографические коллекции 1910–1920 - х годов в Вологодском музее-заповеднике // Русская культура на рубеже веков: русское поселение как социокультурный феномен. Вологда, 2002. С.393-394.

Веселовский А. Едемский Михаил Борисович (1870-1933) // Веселовский А. Вологжане–краеведы: Источники словаря. Вологда, 1923. С. 23.

A // aA ef[

Дрюпин В.Г. Едемский Михаил Борисович – геолог и краевед (24 мая 1870 – 28 декабря 1933) // Знаменитые люди Севера: от М.В. Ломоносова до наших дней. Архангельск, 2006. С. 85-87.

Едемский Михаил Борисович // Вологодская энциклопедия. 2006. С. 201.

М.Е. Канинская геологическая экспедиция Института по изучению Севера // Хозяйство Севера. 1930. Вып.6. С. 140.

Иевлев А.А., Асхабов А.М. Предыстория образования Института геологии Коми научного центра УрО РАН. Сыктывкар, 2013. 92 с. (фото М.Б.Едемского, стр. 29).

Силин В.И. Работы Михаила Борисовича Едемского по географии, этнографии и геологии Севера // Очерки по истории географических исследований на территории Коми края. Ч.4. С., 2003. С.89-118.

Силин В.И., Ю.И.Кошлакова. М.Б.Едемский - этнограф и геолог / Геолог Севера. 2000. 26 мая.

Смольников С.Н. Язык кокшеньгской свадьбы в записи М.Б. Едемского // Русская культура на рубеже веков:Русское поселение как социокультурный феномен. 2002. С.263–274.

Толмачев А. Михаил борисович Едемский (некролог) // Вестник АН СССР. 1934. №2. С. 51-54.

1930 г.

Советом по изучению производительных сил СССР (СОПС) и Полярной комиссией была организована Коми-Печорская экспедиция АН СССР, которая провела почвенно-ботанические исследования *Малоземельской тундры* (Ф.В.Самбук, Ю.А.Ливеровский и др) и флористические обследования западной окраины Большеземельской тундры (А.И.Толмачев). Впервые сотрудниками экспедиции была предложена методика изучения оленьих пастбищ.





В.Н.Андреев

Андреев В.Н., Дедов А.А., Самбук Ф.В. Оленьи пастбища Северного края (Исследования тундры как пастбища) // Архангельск, 1931. 167 с. В книге следующие статьи: Андреев В. Растительность тундры северного Канина (с. 5-85), Дедов А. Оленьи пастбища Тиманской тундры (с. 86-135), Самбук Ф. Геоботаническая характеристика зимних оленьих пастбищ у устья р.Печоры (с. 136-167).

Самбук Ф.В. Кормовые угодья тундр Ненецкого округа Северного края // Советское оленеводство. 1933. Вып. 1.

Ливеровский Ю.А. Почвы тундр Северного края // Тр. Полярной комиссии СОПС АН СССР. 1934. Вып. 19.

Самбук Ф. Отряды Северной геоботанической экспедиции // Вестник Академии наук. 1931. Вып.9. С. 51-52.

Сдобников В.М. Экспедиция Ботанического музея Академии наук в Большеземельскую и Малоземельскую тундры для изучения оленьих пастбищ // Бюлл. Арктического института СССР. 1931. Вып.11. С. 213-215.

A // aA ef[

1930 г.

На *Северном Тимане в бассейне р.Индиго* работала экспедиция Института по изучению Севера, работавшая по исследованию и составлению проекта Камо-Печорского водного пути.

Шейко Г.П. Индигская геологическая экспедиция Института по изучению Севера // Бюлл. Арктического института СССР. 1931. Вып.5. С. 76-77.

Шейко Г.П. О красных красочных глинах Канино-Тиманского района // Хозяйство Севера. 1935. Вып.8. С. 55-56.

1930 г.

Усть-Сысольск был переименован в Сыктывкар.

Таскаев М.В. В последний раз Усть-Сысольск, или Столица Коми области в 1929 году // Повседневная жизнь Коми края. Сыктывкар, 2006. Вып.1. С. 71-81.

Таскаев М.В. Как отмечали первое десятилетие Коми автономии (Коми область в 1931 году) // Повседневная жизнь Коми края. Сыктывкар, 2010. Вып.2. С. С. 36-44.

1931 г.

20 апреля Президиум ВСНХ принял постановление "О развитии топливной базы в Северном крае". Согласно ему на Ухтинскую экспедицию возлагались работы по разведке Воркутинского и других месторождений.

1931 г. (7 июля).

Вышло постановление Президиума ВСНХ СССР "О реорганизации геологоразведочной службы", согласно которому был образован *Северный геолого-разведочный трест* на базе Северного отделения Ленинградского геологоразведочного управления, 1938 г. преобразован в *Северное геологическое управление*, ныне производственное геологическое объединение «*Архангельскгеология*».

Евдокимов А.А. Изыскательские работы по Северному краю в 1932 году // Хозяйство Севера. 1933. Вып.1. С. 82-84.

Кобозев Н.С. Обзор геолого-разведочных работ, произведенных в 1931 г. на территории Северного края // Хозяйство Севера. 1932. Вып.1-2. С. 115-122.

Планы геологических работ по Коми АССР на третье пятилетие (1938-1942 гг.), составленный Северным геологическим трестом - 34 л. // Фонды КНЦ. Ф.1. Оп.1. Д.65.

Тихонович Н.Н. Как это было… // Ухта. 1993. 14 февраля. (подготовлено А.Козулиным по архивным материалам).

1931 г. (16-23 апреля).

В Архангельске прошла 2 конф. по изучению производ. сил Северного края, созванная Плановой комиссией Северного края. На конференции присутствовало 357 делегатов, было сделано 115 докладов.

Бабушкин А.И. Коми область во второй пятилетке (Итоги 1 Коми-областной конференции по развитию производительных сил) // Хозяйство Севера. 1931. Вып. 3-4. С. 11-23.

Горбацкий Г.В. Вторая конференция по изучению производительных сил Северного края // Бюлл. Арктического института СССР. 1931. Вып. 6. С. 97-98.

Евдокимов А.А. Задачи 2-й конф. по изучению производит. сил Северного края // Хозяйство Севера. 1930. Вып. 11-12. С. 121-124.

К итогам 2-й конф. по изучению производит. сил Северного края // Хозяйство Севера. 1931. Вып. 3-4. С. 3-9.

1931 г.

A // aA ef[

Проводились исследования печорских лесов экспедицией под руководством *В.Зиновьева*. Работы экспедиций (таксаторской) в 1907 г. Образцова, Зиновьева, Милововича легли в основу части лесной программы "Рабочая гипотеза народно-хозяйственного ... 1935 г.). В следующие годы (1933-34 гг.) НКЛесом была проведена *аэрофотосъемка лесов Печорского бассейна*.

Рабочая гипотеза народно-хозяйственного освоения Ухта-Печорского края: Матер. к совещанию по Ухта-Печорской проблеме. М., 1935. 63 с.

1931-1933 гг.

На *о.Колгуеве* проводил исследования *А.Г.Подэкрат*. Он охарактеризовал промыслы местного населения, в частности, описал охоту на морского зверя, песца и птиц.

Подэкрат А.Г. Промыслы острова Колгуева // Очерки по промысловому хозяйству и оленеводству Крайнего Севера. Л., 1935. С. 71-115.

1931-1935 гг.

На *Вайгаче* проводил исследования *П.В.Виттенбург,* который открыл цинково-флюоритовое месторождение на *Амдерме*. В 1942-1945 гг. он преподавал в Карело-Финском университете, эвакуированном в Сыктывкар.



П.В.Виттенбург



П.В.Виттенбург

Виттенбург П.В. Кольско-Канинская и новоземельская экспедиции // Бюлл. Российского гидрологического института. 1921. №14. С. 7-8.

Белов М.И. Научное и хозяйственное освоение севера советского Севера. 1933—1945. Л., 1969.

Берг Л.С., Ш.Рабо., П.В.Виттенбург «Полярные страны». 1914-1924 // Географический вестник. Л., 1924. Т.2. Вып.3-4.

Виттенбург Е.П. Семья Виттенбургов в России // Немцы в России: Люди и судьбы. СПб., 1998. С. 255-257.

Виттенбург Е. Альберт Бенуа и Павел Виттенбург на Мурмане // Живая Арктика. 1999. № 3–4.

Виттенбург Е. Время полярных стран. СПб.: Норд-Вест, 2002. 319 с.

Виттенбург Е.П. Павел Виттенбург: геолог, полярник, узник ГУЛАГа (воспоминания дочери). СПб., 2003.

«Враги народа» за Полярным кругом / Под ред. А.Н. Земцова. М.: Изд-во «Paulsen»,2010. 432 с.

Геологический музей. Академия наук 1775-1925. Л.,1925.

Гохнадель В.И. П.В.Виттенбург // Немцы России: Энциклопедия. М., 1999. Т.1. С. 979.

Ефимова М.И. Историческая и научная ценность геологической коллекции П.В.Виттенбурга // Важнейшие горные и геологические музеи мира. История, современность и перспективы развития. СПб., 1995.

A // aA ef[

Загорская Н.Ю. Павел Владимирович Виттенбург (жизнь и деятельность) // Известия ВГО. Л., 1966. Т. 98. Вып. 4. С. 369-372.

Загорская Н.Ю. Памяти П.В.Виттенбурга // Известия ВГО. 1968. Т. 100. Вып. 3. С. 274.

Изучение и освоение Арктической зоны России в XVIII—XXI вв. Сборник документов и материалов. Новосибирск, 2011.Второй пятилетний план развития народного хозяйства СССР. Т.II. План развития районов. М., 1934.

Канев Ю.В. Вайгачский транзит. Нарьян-Мар, 2008. 320 с.

Малкова Т.А. «Академическое дело»: Павел Владимирович Виттенбург // Политические репрессии и сопротивление несвободе. Материалы Всероссийской научной конференции. Сыктывкар, 2009. С. 143–147.

Ремизовский В.И. Павел Владимирович Виттенбург // Изв. Гос. Рос. Ист. Архива Дальнего Востока. Владивосток, 1999. Т. 4. С. 121-127.

Репрессированные геологи. М.-СПб., 1999. С. 70-71.

Сивкова А. Бунт на Вайгаче // Дым Отечества. 2009 год. Сыктывкар, 2013. С. 38-45. Фото. То-же: Дым Отечества / Республика. 2009. 22 августа.

Тимошенко А.И. Советский опыт мобилизационных решений в освоении Арктики и Северного морского пути в 1930-1950-е гг. // Арктика и Север. 2013. № 13. С. 150-168.

Трагические судьбы: Репрессированные ученые Академии наук СССР. М., 1995.

Флиге И.А. Особлаг Вайгач // Вестник Мемориала. СПб., НМЦ «Мемориал», 2001. Вып. 6. С. 12-26.

Хроника // Хозяйство Севера. 1934. Вып.4. С.51.

Шишов А.Н. Проблемы развития Югорского народно-хозяйственного узла // Хозяйство Севера. 1934. Вып.8. С. 26-31.

1931 г.

К.Г.Войновский-Кригер открыл Еджыд-Кыртинское угольное месторождение в бассейне р.Щугор. С 1932 г. начал работать рудник.



К.Г.Войновский-Кригер





Е.В.Маркова (справа)



Е.В.Маркова 2010 г.

Автобиография // Геолог севера. 1991. 28 февраля.

Азербаев Н.А., Гуламов М.Р., Ившин Н.К. Константин Генрихович Войновский-Кригер. Памяти ученого // Известия АН Казахской ССР. Сер. геол. 1985. №4. С. 93-94.

Афанасьев Б.Л. Профессор К.Г.Войновский-Кригер // Заполярье. 1964. 14 марта.

Войновский-Кригер К.Г. Нас водила молодость // Идущие впереди. Сб. статей. Сыктывкар, 1987. С. 27-29.

Елисеев А.И. К.Г.Войновский-Кригер – выдающийся исследователь геологии севера Урала // История геологических исследований на Европейском Северо-Востоке. Сыктывкар, 1991. С. 108-110.

A // aA ef[

Елисеев А.И. К.Г.Войновский-Кригер – выдающийся исследователь геологии Печорского бассейна и Полярного Урала // Научные экспедиции и исследования Коми края. Тез. конф. Ч.1. Сыктывкар, 1993. С. 62-64.

Елисеев А.И., Герасимов Н.Н., Дембовский Б.Я. Константин Генрихович Войновский-Кригер. Сыктывкар, 1994. 28 с.

Иевлев, А. Первенец угольной отрасли Коми – рудник «Еджыд-Кырта» // Вестн. Ин-та геологии Коми НЦ УрО РАН. 2007. № 9. С. 13-15.; Красное знамя. 2007. 2 августа; Искра – твоя гор. газета. 2007. 15 сентября.

Иевлев А.Первенец Печорского угольного бассейна – рудник Еджыд-Кырта // Мартиролог. Покаяние. Т.9. Ч.2. С.208-233.

Иевлев А.А. Забытый первенец Печорского угольного бассейна – рудник Еджыд-Кырта // Уголь. 2010. № 8. С. 93-95.

Константин Генрихович Войновский-Кригер // Исследователи Коми края. Сыктывкар, 1984. С. 20-21.

Крочик М.Н. Как один день // Геолог Севера. Ухта. 1999. 14 декабря.

Маркова Е.В., Войновская К.К. Константин Генрихович Войновский Кригер. М.:Наука. 142 с.

Маркова Е.В., Волков В.А., Родный А.Н., Ясный В.К. Ученые - узники Печорских лагерей ГУЛАГа // Новая и новейшая история. №1. 1998. с. 19-45.

Пухонто С.К. Выдающийся исследователь европейского севера России К.Г.Войновский-Кригер и его геологическая школа (С.А.Ифанов, В.В.Ифанова, А.И.Блохин, Г.М.Ярославцев, В.В.Погоревич, Э.М.Загадская, Г.И.Дембская, А.В.Македонов, И.Н.Сулимов, В.В.Гречухин, // Институт истории естествознания и техники им. С.И.Вавилова. Годичная научная конференция, 2007. М.: ИДЭЛ, 2008. С, 451-455.

Пухонто С.К. Роль геологической школы К.Г.Войновского-Кригера в освоении европейского севера России // История наук о Земле. Сборник статей. Вып. 2. М.: ИИЕТ РАН, 2008. С. 298-309.

Репрессированные геологи / гл. ред. В.П.Орлов. 3 изд. М.-СПб., 1999. 452 с.

Соколов Б.С., Меннер В.В., Македонов А.В., Корень Т.Н. Константин Генрихович Войновский-Кригер (К 90-летию со дня рождения) // Бюл. МОИП. Отд. геол. 1985. Т.60. Вып.6. С. 125-127.

Эйнор О.Л., Муратов М.В., Пермякова А.И. и др. Константин Генрихович Войновский – Кригер. Потери науки // Бюл. МОИП. Отд. Геол. 1980. Т. 55. Вып.4. С. 128-131.

1931 г.

Летом 1931 года на север Печорского края было снаряжено несколько экспедиций Комиссариатом водного транспорта, Комиссией Академии наук по *изучению вечной мерзлоты*, Госторгом и другими организациями. Наиболее плодотворные результаты были получены экспедицией под руководством *Б.Н.Городкова.*

Городков Б.Н. Вечная мерзлота в Северном крае // Тр. Совета по изучению производительных сил. Сер. Северная. Вып.1. Л., 1932. 109 с.

Силин В.И. Первое специализированное исследование вечной мерзлоты в Печорском крае // Очерки по истории географических исследований на территории Коми края. Сыктывкар, 1996. Ч.1. С. 114-120.

1932 г.

Был открыт горный техникум в с.Ижма.

A // aA ef[

Трубачев Ф.М. Ухтинский горно-нефтяной техникум // Вестник культуры Коми ССР. 1992. Вып.1. С.35-36.

1932 г.

В низовьях Печоры работала экспедиции под руководством *В.К.Яновского,* проводившая исследования по маршруту Усть-Цильма - Нерица - Пижма - Пустозерск. Экспедиция занималась изучением распространения многолетней мерзлоты. Впоследствии В.К.Яновский был первым руководителем мерзлотной станции в Воркуте.



Могила В.К.Яновского



М.И.Сумгин

Яновский В.К. Экспедиция на Печору по определению южной границы вечной мерзлоты // Тр. Комиссии по изучению вечной мерзлоты АН СССР. Л., 1933. Т.2. С. 65-149.

Сумгин М. Изучение вечной мерзлоты // Экспедиции Всесоюзной Академии наук. 1931 год. Л., 1932. С. 256-359.

Яновский Владимир Константинович // http://school39.net/node/1642

Воркутинская мерзлотная станция // http://www.sakharov-center.ru/asfcd/auth/?t=page&num=12201

1932 г.

Н.Г.Датский - руководитель, Г.Ф.Писарев - научный сотрудник, Н.М.Ярцев и Н.К.Дьячек - коллекторы. Экспедиция проводилась по инициативе Северного геолого-разведочного треста, выполняла работу от Комиссии по изучению вечной мерзлоты АН СССР.

Г.Ф.Писарев, Н.Г.Датский. Вечная мерзлота и условия строительства в *Усинской* лесотундре Северного края / Совет по изучению природных ресурсов и Комисс. по изуч. вечной мерзлоты. Л., 1934. 142 с.

Датский Н.Г. Южный предел распространения вечной мерзлоты в Мезенском районе Северного края // Тр. Комисс. по изуч. вечной мерзлоты. 1937. Т.5. С. 5-91.

Датский Н.Г. Усинская экспедиция по изучению вечной мерзлоты // Экспедиции Всесоюзной Академии наук 1932 г. Л., 1933. С. 328-332.

Датский Н.Г. Вечная мерзлота в районе р.Мезени и Мезенской губы // Вестник Акад. наук СССР. Л., 1934. Вып.5. С. 57.

1932 г. *(17 декабря).*

Образовано Главное управление Северного морского пути - Главсевморпуть, задачей которого было "проложить окончательно Северный морской путь от Белого моря до Берингова пролива, оборудовать этот путь, держать его в исправном состоянии и обеспечить безопасность плавания по этому пути". Возглавил Главсевморпуть О.Ю.Шмидт.

A // aA ef[

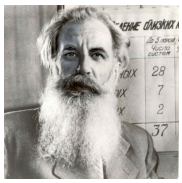

О.Ю.Шмидт

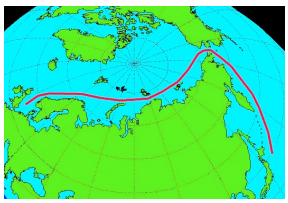

Северный морской путь

90 лет со дня рождения О.Ю. Шмидта – выдающегося советского ученого исследователя Арктики // Край наш Красноярский. Красноярск, 1981. С. 18-19.

120 лет со дня рождения О. Ю. Шмидта (1891—1956), ученого, исследователя Арктики // Таймыр-2011. Календарь памятных дат. Красноярск, 2010. С. 85.

Арикайнен А. И. Судоходство во льдах Арктики. М.: Транспорт, 1990. 247 с.

Арикайнен А. И. Азбука ледового плавания. М.: Транспорт, 1987. 223 с.

Абоносимов В. И. Искусство ледового плавания. — Владивосток: Приморский полиграфкомбинат, 2002.

Бабич Н. Г. Северный морской путь и ледокольный флот // Мурманский арктический сборник (№ 2). Мурманск, 2004.

Белов М. И. Арктическое мореплавание с древнейших времён до середины XIX века. М.: Морской транспорт, 1956. Т. I. 592 с.

Белов М. И. Советское арктическое мореплавание 1917—1932 гг. Л.: Морской транспорт, 1959. Т. III. 511 с.

Белов М. И. Научное и хозяйственное освоение Советского Севера 1933—1945 гг. Л.: Гидрометеорологическое изд-во, 1969. Т. IV. 617 с.

Белов М. И. К 40−летию Главсевморпути // Летопись Севера. Т. VII. М., 1975.

Воскобойников В. М. Зов Арктики: [о жизни и деятельности О. Ю. Шмидта. Новосибирск: Западно-Сибирское книжное изд-во, 1985. 190 с.

Гаврилкевич А. Полярный летчик М. С. Бабушкин // Рыбный Мурман. 1988. 20 мая.

Гельвальд Ф. В области вечного льда: История путешествий к Северному полюсу с древнейших времён до настоящего. СПб.: Изд. кн. маг. «Нового времени», 1881. 880 с.

Дуэль И. И. Линия жизни: докум. повесть об О. Ю. Шмидте. М.: Политиздат, 1977. 238 с. (Герои Советской Родины).

Дьяконов М. А. История экспедиций в полярные страны. Архангельск: Архоблгиз, 1938. 496 с.

История открытия и освоения Северного морского пути: В 4 томах / Под ред. Я. Я. Гаккеля, А. П. Окладникова, М. Б. Черненко. М.-Л., 1956—1969.

История гидрографической службы Российского флота: В 4 т. СПб., 1997.

Кузнецов Е.В. По поводу доклада капитана Виггинса о морском пути в Сибирь // Тобольские губернские ведомости. 1895. №6.

Миллер Г. Ф. Описание морских путешествий по Ледовитому и Восточному морю с Российской стороны учиненных. СПб.,1758.

Начальник Главсевморпути при СНК СССР академик О. Ю. Шмидт // Увачан, В. Н. Путь народов Севера к социализму. Опыт социалистического строительства на Енисейском севере: (исторический очерк). М., 1971. С. 29-230.

Пинхенсон Д. М. Проблема Северного морского пути в эпоху капитализма. Л.: Морской транспорт, 1962. Т. II. 767 с.

A // aA ef[

Попов С.В. Отто Юльевич Шмидт (1891-1956) // Календарь знаменательных дат. 1991 год. Архангельск, 1991. С. 63-66.

Козловский С. О. Русь и Северный морской путь в VI-XIII вв.: внешнеполитические и социально-экономические аспекты // VII Ушаковские чтения: сборник научных статей / науч. ред. Ю.П. Бардилева, Е.Л. Крикун, С.А. Никонов. Мурманск: МГГУ, 2011. С. 9-13.

Миллер Г. Ф. Описание морских путешествий по Ледовитому и Восточному морю с Российской стороны учиненных. СПб., 1758.

Шмидт Отто Юльевич (1891—1956) // Арктика – мой дом. Т.1: История освоения Севера в биографиях знаменитых людей. М., 2001. С. 260.

Шмидт О. Ю. // Исследователи Таймыра. Красноярск, 1982. С. 56.

1932 г.

В Свердловске созданы *Уральский филиал Академии наук СССР* и его первые институты, в 1971 г. Уральский филиал преобразован в Уральский научный центр АН СССР, в 1987 г. Уральский научный центр АН СССР - в Уральское отделение АН СССР.

1932 г.

В бассейне *р.р. Адзьва и Хайпудыра* проводила геологические работы *В.В.Коперина*

В 1933 г. В.В.Коперина работала в бассейне *р.Коротаихи* под руководством А.А.Чернова.

Коперина В.В. Отчет по геологической съемке верхнего течения р.Адзьвы и р.Хайпудыры в 1932 г. // Землеведение. 1933. Т.35. Вып.4. С. 314-337.

Коперина В.В. Геологические исследования в районе р.р.Хы-Яги и Юр-Яги, правых притоков р.Коротаихи // Пайхойская геологическая экспедиция 1933 года. Тр. Полярной комиссии АН СССР. Вып.26. М.-Л., 1936. С. 119-144.

1932 г.

Состоялось официальное открытие *Коми государственного педагогического института,* на котором присутствовали 120 студентов и 12 преподавателей. Одним из первых факультетов был естественный (географо-биологический), ниже библиография по истории именно этого факультета. .

Балашова О.Л., Бондаренко О.Е., Роттэ Э.В. Сыктывкарское педучилище и коми пединститут в годы Великой Отечественной войны (по материалам музеев истории учебных заведений) // Защита Отечества: история и современность. Сыктывкар, 2001. Мат-лы конф. С. 77-81.

Возвращенное зрение (Об акулисте И.Л.Вахнине) // Красное знамя. 1957. 4 января.

Ванеев А. Кичигин Александр Александрович // Энциклопедия Республики Коми. Сыктывкар, 1997. Т.1. С. 77.

Вахнин И.Л. (Некролог) // Красное знамя. 1969. 22 мая.

Вахнин И.Л. (Некролог) // Красное знамя. 1969. 22 маяГабов Г.С. Комсомол Коми пединститута в предвоенные годы // Тезисы 5-й Коми респ. молод. научн. конф. Сыктывкар, 1972. С. 14-15.

Вахнин Иван Лукич (есть фото) // Заслуженные врачи коми республики (Рекомендательный указатель литературы. Сыктывкар, 1977. С. 29-32.

Волкова Н.Е., Силин В.И. Артемий Черепанов - ученый биолог, ленский мужик // Двинская правда. 1993. 24 июля.

Волкова Н.Е., Силин В.И. Из истории географо-биологического факультета Коми пединститута (1932-1940) // Историческое краеведение в школе и вузе. Кемерово,1994. С. 225-227.

A // aA ef[

Гальперин В.А. В ногу с жизнью (А.С.Сивков) // Красное знамя. 1958. 2 декабря.

Дзенс-Литовский А.И., Лярский П.А. Жизненный путь и научно-педагогическая деятельность Г.Г.Шенберга // Изв. ВГО. 1958. Т.90. Вып.1. С. 77-79.

Долгушин Л.Д. Биография и список научных трудов // http://pandia.ru/text/77/352/38076.php

Жданов Л. "Преуспевающий" отец "преуспевающего" сына (И.В.Попов) // Красное знамя. 1994. 14 апреля.

Жданов Л. Учитель Богомолов // Дым Отечества. 2004-2005 годы. Сыктывкар, 2010. С. 592-593. Фото. Дым Отечества / Республика. 2004. 18 декабря.

Жданов Л.А. Объявили "кулаком от науки" (В.П.Живан) // Красное знамя. 1995. 5 апреля.

Жданов Л.А. Волі просто «Дядя Саша» (А.С.Сивков) // Коми му. 1997. 8 июля; Коми-му. 1997. 8 июля. То-же: Коми пединститут в годы Великой Отечественной войны. 1941-1945. Сыктывкар, 2005.

Жданов Л.А. Он был единственной надеждой на спасение от слепоты (И.Л.Вахнин) // Красное знамя. 1997. 29 июля.

Жданов Л.А. Родом из Кебры // Книга памяти Республики Коми. (А.А.Кичигин). Сыктывкар, 1997. Т.5. С. 900-903.

Жданов Л. От беспризорника до ученого (С.Н.Вахлаков) // Дым Отечества. 2012 год. Сыктывкар, 2017. С. 201-203. Фото. То-же: Дым Отечества / Республика. 2012. 23 июня.

Жданов Л.А., Роттэ Э.В. Коми пединститут в годы Великой Отечественной войны (по материалам сборника документов и воспоминаний // Европейский Север СССР в стратегии Второй мировой войны (на материалах Коми АССР). Мат-лы конф. Сыктывкар, 2005. С. 66-72.

Жеребцов, И.Л. Крупный вклад в историю коми краеведения (В.И.Силин) // Известия Общества изучения Коми края: науч.-попул. краевед. журн. Сыктывкар, 2005. № 2 (5). С. 156-159.

Зильберг А.Я. Первый вуз Коми республики. Сыктывкар, 1972. 136 с.

Зисман Я. Полвека служения народу (К 70-летию со дня рождения и 50-летию трудовой деятельности И.Л.Вахнина) // Красное знамя. 1957. 23 августа.

Иржак Лев Исакович // Ученые СГУ: Биограф. очерки. Сыктывкар, 1997. Вып. 1. С. 34-35.

Иржак Лев Исакович // Этнокультурный календарь Республики Коми. Июнь 2016-2017. Сыктывкар, 2016. С. 76.

Канев Г.П., Силин В.И. Незаслуженно забытое имя (И.Б.Бородзенко) // Геолог Севера. 1993. 26 октября.

Коми пединстит в годы Великой Отечественной войны 1941-1945 гг. Документы, материалы, воспоминания. Сыктывкар, 2005.

Коми пединститут: новый этап развития. 1945-1972. Сборник документов, материалов, воспоминаний. Гл. ред. М.Д.Китайгородский. Отв. Ред. Л.А.Жданов. Д.Н.Григорьева, Н.И.Сурков. Сыктывкар: Коми педиснтиут, 2012. 672 с.

Коми пединститут : становление и развитие, 1932-1941 : документы, материалы, воспоминания / Сост. Л. А. Жданов, Э. В. Роттэ]. Сыктывкар: КГПИ, 2007. 343 с.

Конокович А.А., Седякина М.В., Силин В.И. История географо-биологического факультета Коми государственного педагогического института (2003-2014 гг.) // Геолого-

археологические исследования в Тимано-Североуральском регионе. Сыктывкар, 2014. Матлы XVII конф. С. 5-8.

Коньшина Л. Необычное в обычном (О выставке Л.И.Иржака) // Красное знамя. 1988. 16 декабря.

Кузница педагогических кадров / В.Н.Ахмеев, В.Н.Исаков, и др. Сыктывкар, 1997. 55 с.

Лев Исакович Иржак (К 60-летию со дня рождения) //Физиологический журнал им. И.М.Сеченова. 1992. Т. 78. №5. С. 132-133.

Лев Исакович Иржак: Биобиблиограф. указат. научных трудов / СГУ; Сост. Н.С.Королева, Л.В.Ушакова. Сыктывкар, 1997. 32 с.

Леониду Дмитриевичу Долгушину - 90 лет // Известия АН. Сер. Географ. 2001. Вып.3. С.6.

Липшиц С. Русские ботаники: Биографо-библиографический словарь. Т.2 и Т.3. (Р.Р.Вернер, В.П.Живан).

Малкова Т.А. Карело-Финский государственный университет в Сыктывкаре (1941-1944 гг.) // Национальные отношения на европейском северо-востоке: история и современностьт (социально-экономические, политические, культурные аспекты). Сыктывкар, 2009. С. 37-46. (Труды ИЯЛИ Коми НЦ УрО РАН. Вып. 66.).

Маркаров Амбарцум Макарович // Энциклопедия Республики Коми. Сыктывкар, 1999. Т.2. С. 253.

Маркова Г.А. Сивков Александр Степанович – педагог и человек // Самое памятное. Сыктывкар, 1999.

Маркова Г. Химик, педагог, отец // Дым Отечества. 2002-2003 годы. Сыктывкар, 2009. С. 530-532. Фото. То-же: Дым Отечества / Республика. 2002. 17 августа.

Маркова Г.А. Главное дело жизни Александра Сивкова // Наша жизнь. 2004. 10 июля. То-же: Маркова Г.А. Люби ближнего. Сыктывкар, 2005.

Маркова Г.А. Химик, педагог, отец (А.С.Сивков) // Коми пединститут – становление и развитие. 1932-1941. Сыктывкар, 2007.

Маркова Г.А. Из истории кафедры химии КГПИ (по дневникам А.С.Сивкова// Слово – памяти. Сыктывкар: КГПИ, 2007.

Маркова Г.А., Маркова О.С., Кочева Л.С. Сивков Александр Степанович Сыктывкар. 2012. 56 с.

Мелехина В.В., Потоцкая А.А., Силин В.И. Геология и география в Коми государственном педагогическом институте в 1932-1964 гг. // Геология и минеральные ресурсы европейского северо-востока России: Материалы XV Геологического съезда Республики Коми. Т.3. Сыктывкар: ИГ КНЦ УрО РАН, 2009. С. 407-410.

Мойсеенко Н., Гладилов В. Иржак Лев Исакович // Энциклопедия: Республика Коми. Сыктывкар, 1999. Т.2. С.41.

Панев В.В., Силин В.И. Преподаватели географо-биологического факультета КГПИ – участники Великой Отечественной войны // Геолого-археологические исследования в Тимано-Североуральском регионе. Доклады 9-й студенческой научной конференции. Сыктывкар, 2006. Т.9. С. 10-15.

Попова Р.Л. «Сын за отца - в ответе» // Вечерний Сыктывкар. 1994. 17 марта. С. 2.

Попова Р.Л. Медалисты из рода Поповых // Ухта. 2001. 29 июня.

Попова Р.Л. «Сын за отца в ответе...» Из статьи о И.В. Попове // Коми пединститут: становление и развитие (1932-1941): документы, материалы, воспоминания. Сыктывкар, 2007. С. 62-64.

A // aA ef[

Потоцкая А.А. Биология в КГПИ в 1932-1945 гг.// Тезисы XIV Межрегиональной научно-практической конференции (г. Сыктывкар, 22-24 апреля 2009 г.) «Исследования молодежи – экономике, производству, образованию» / Сыктывкарский лесной институт. Опубликовано: ФГУП НТЦ «Информрегистр». Регистрация 04.12.2009. №0320902452.

Потоцкая А.А., Силин В.И. География в Коми педагогическом институте в 1964-2009 гг. // Геолого-археологические исследования в Тимано-Североуральком регионе (Докл. конф.) Сыктывкар: Геопринт, 2009. С. 5-8.

Роттэ Э. В. Л. А.Жданов – ученый, педагог, человек // Известия Общества изучения Коми края. № 1 (10) . Сыктывкар: 2007. С. 66-69.

Рощевский М.П. Лев Иржак – доктор наук // Красное знамя. 1968. 7 сентября.

Русские в Коми / Сост. М.А.Мацук. Т.1. Сыктывкар, 2003. 272 с. (А.П.Братцев, Л.А.Братцев, П.П.Вавилов, В.А.Володин, В.П.Гладков, М.М.Ермолаев, В.А.Русанов, В.А.Соловьев, В.М.Швецова).

Сивкова А. Пейзаж с туманами и облаками (М.Флоренская) // Дым Отечества. 2012 год. Сыктывкар, 2017. С. 215-218. Фото. То-же: Дым Отечества / Республика. 2012. 29 сентября.

Силин В. Гашко, кодко тодлис (Н.И.Нечаев) // Звезда. 1993. 28 июля.

Силин В. Прошу издать новый приказ (А.А.Черепанов) // Красное знамя. 1993. 26 октября.

Силин В.И. Анна Михайловна Вяткина (страницы биографии ученого и педагога) // Очерки по истории географических исследований на территории Коми края. Сыктывкар, 1998. С. 5-18.

Силин В. Из архивной папки (Г.Г.Шенберг) // Республика. 1995. 23 мая.

Силин В.И. Фрагменты истории географо-биологического факультета КГПИ (1932-1945 гг.). Сыктывкар, 1996. 48 с.

Силин В.И. Остается людям (Роль незаконно репрессированных ученых в развитии периферийных вузов) (Г.Г.Шенберг, Р.Р.Вернер) // Высшее образование в России. 1996. Вып.3. С. 141-144.

Силин В.И. «Доцент, ты не прав» (О последствиях сессии ВАСХНИЛ 1948 г. в КГПИ) // Дым Отечества 1998-1999 гг. Сыктывкар, 2007. С. 324-326. То-же: Дым Отечества / Республика. 1999. 9 октября.

Силин В.И. История географо-биологического факультета Коми государственного педагогического института. Сыктывкар, 2003. 133 с.

Силин В.И. Памяти Николая Александровича Шумилова // Вестник КГПИ. 2007. Вып.5. С. 184-192.

Силин В.И. «Доцент, ты не прав» // Дым Отечества. 1998-1999 годы. Сыктывкар, 2007. С. 412-414.

Силин В.И. Статья о преподавателе института А.А.Черепанове // Коми пединститут: становление и развитие (1932-1949): документы, материалы, воспоминания. Сыктывкар: КГПИ, 2007. С. 83-84.

Силин В.И. Статья о преподавателе института Н.И.Нечаеве // Коми пединститут: становление и развитие (1932-1941): документы, материалы, воспоминания. Сыктывкар: КГПИ, 2007. С. 253-254.

Силин В.И. Статья о преподавателе геологии пединститута И.Б.Бородзенко // Коми пединститут: становление и развитие (1932-1941): документы, материалы, воспоминания. Сыктывкар: КГПИ, 2007. С. 227-228.

A // aA ef[

Силин В.И., Потоцкая А.А. Репрессированные преподаватели естественного факультета Коми государственного педагогического института // ГУЛАГ на севере России. Мат-лы конф. Сыктывкар, 2011. С. 14-17.

Силин В.И. С Юбилеем (Л.Д.Долгушин) // Институтский вестник (КГПИ). 2011. 28 апреля.

Силин В.И. Гляциолог и преподаватель (Л.Д.Долгушин) // Вестник КГПИ. 2012. Вып.10. С. 201-206.

Силин В.И. Памяти коллег. Б.И.Конов, Н.А.Жилова // Вестник КГПИ. 2012. Вып.10. С. 220-228.

Силин В.И. Л.Д.Долгушин // На дорогах войны. Коми пединститут: вклад в Победу. Сборник документов, материалов, воспоминаний / Сост. Л.А.Жданов, Н.В.Захарова. Сыктывкар: СГУ, 2015. С. 104-107.

Силин В.И. Л.Д.Долгушин – воин, гляциолог, исследователь Урала // Вестник Удмуртского университета. Сер. Биология. Науки о Земле. 2015. Вып.2. С. 190-194.

Силин В.И., Акулова Л.И. Проблемы географического образования в Республике Коми // География Республики Коми: прошлое, настоящее, будущее. Материалы III Республиканской научно-практической конференции 10 -11 декабря 2015 г. г. Сыктывкар. Сыктывкар: Коми РО РГО, 2016. С. 69-73.

Силин В.И., Голованов Р.И. Н.А. Шумилов – легенда географо-биологического факультета Коми государственного педагогического института // География: развитие науки и образования. Часть I. Коллективная монография по материалам ежегодной Международной научно-практической конференции LXIX Герценовские чтения, посвященной 115-летию со дня рождения Станислава Викентьевича Калесника. СПб.: Изд-во РГПУ им. А.И. Герцена, 2016. С. 78-82.

Силин В.И., Жаков А.С. Выпускники – ленинградцы на географо-биологическом факультете Коми государственного педагогического института // География: развитие науки и образования. Часть 2. Коллективная монография по материалам ежегодной Международной научно-практической конференции LXIX Герценовские чтения, посвященной 115-летию со дня рождения Станислава Викентьевича Калесника. СПб.: Изд-во РГПУ им. А.И. Герцена, 2016. С. 269-273.

Силин В.И., Мелехина В.В., Потоцкая А.А. Геология и география в Коми государственном педагогическом институте в 1932-1964 гг. // Геология и минеральные ресурсы европейского северо-востока России: Материалы XV Геологического съезда Республики Коми. Т.3. Сыктывкар: ИГ КНЦ УрО РАН, 2009. С. 407-410.

Силин В.И., Потоцкая А.А. Репрессированные преподаватели естественного факультета Коми государственного педагогического института // Гулаг на Севере России. Мат-лы конф. (27-28 октября 2009 г. Ухта). Сыктывкар: ИЯЛИ КНЦ УрО РАН, 2011. С. 14-17.

Силин В.И., Уляшева А.В. Профессор Г.Г.Шенберг и его вклад в развитие географии // Вестник КГПИ. 2007. Вып.4. С. 59-64.

Солонин Ю. Вахнин Иван Лукич // Энциклопедия: Республика Коми. Сыктывкар, 1997. Т. 1. С. 288.

Старцев А.А. 42 во. Абу этша (А.С.Сивков) // Югыд туй. 1967. 25 марта.

Уляшева А.В., Силин В.И.Профессор Г.Г.Шенберг и его вклад в развитие географии // Геолого-археологические исследования в Тимано-Североуральском регионе. Доклады 9-й студенческой научной конференции. Сыктывкар, 2006. Т.9. С. 3-10.

A // aA ef[

Чупров В.И. В.И.Силин // Известия Общества изучения Коми края: науч.-попул. краевед. журн. Сыктывкар, 2005. № 2 (5). С. 155-156

Ширяев В.И. Один из первых «на третьем форонте» (А.С.Сивков) // Народные учителя. Сыктывкар, 1971.

Ширяев В.И. Томъяслы сиом олом (А.С.Сивков) // Югыд туй. 1972. 20 июля.

Шубаев Л.П. Памяти профессора Шенберга // Ученые записки ЛГПИ им. А.И.Герцена / Кафедра физ. географии 1960. Т. 205. С. 285-289. (Список работ).

Фишман М.В. Люди науки. Научные сотрудники Института геологии КНЦ УрО РАН. Сыктывкар, 1997. 315 с. (Л.А.Коноваленко, Л.В.Фефилова, Э.С.Щербаков).

Флоренская М.А. Ботанический сад Коми пединститута // Изв. КФ ВГО. 1951. Вып.1. С. 17-30.

Шарухо И.Н., Мунич Н.В. Профессор Г.Г.Шенберг – человек-легенда Могилевского геофака // География в школе. 2012. №8.

Шуктомов Ю.С. И.Л.Вахнин и его роль в истории республиканской больницы // Коми республика больнице №1 – 50 лет. Тезисы докл. Сыктывкар, 1972. С. 59-61.

Шумахер Р.Э. Здравоохранение и здоровье населения Коми АССР. Сыктывкар, 1968. 136 с. (И.Л.Вахнин, портрет).

Юшкин Н. Мальков Борис Андреевич // Энциклопедия Республики Коми. Сыктывкар, 1999. Т.2. С. 251.

1932 г.

Для подготовки специалистов горной и нефтяной промышленности в 1932 г. был организован *Ухто-Печорский горный техникум*, который в 1937 г. был преобразован в Ухтинский горно-нефтяной.

Веселкина Т. Наша гордость выпускники (К 50-летию техникума) // Красное знамя. 1982. 20 ноября.

Кремс В. 35-летие Ухтинского горно-нефтяного техникума // Календарь памятных дат Коми АССР на 1967 год. Сыктывкар, 1967. С. 47-48.

Ухтинский горно-нефтяной техникум: Проспект / Сост. В.Н.Лебедев. Сыктывкар, 1986. 15 с.

55 лет Ухтинскому горно-нефтяному техникуму (Список лит.) // Основные знаменат. краевед. даты на 1987 год. Сыктывкар, 1986. С. 24-25.

1932 г. (22 ноября)

Открыто Ярегское месторождение тяжелой нефти. В 1937 г. началось строительство опытной шахты, а через 2 года она вступила в эксплуатацию.



Кремс А.Я.

Духовская Н. «Только тот любит солнце и высокое небо, кто поднялся с зарей на-гора!» (К 60-летию нефт. шахты. Яреги) // Ухта. 1997. 10, 14, 17 июня.

Иваненко В.П. А заводитчыліс тадзи... (А начиналось так) // Войвыв кодзув. 1979. Вып.8. С. 47-51.

Ильин В. Первая на Севере. К завершению стр-ва опыт. многозабойной скважины на Ярегском месторождении нефти // Красное знамя. 1991. 29 марта.

A // aA ef[

Кардорский В. Золотой фонд шахты. Из истории Ярегской нефтешахты №1 // Ухта. 1985. 28 августа.

Козулин А. Ярега // Республика Коми: Энциклопедия. Сыктывкар, 2000. Т. 3. С. 352.

Козулин А. Нефтяники Севера – Ленинграду (1943 г., Ухта) // Коми ТЭК. 1997. Май (№24).

Кремс А.Я. Ухта - родина шахтной добычи нефти в Советском Союзе. Сыктывкар, 1967. 40 с.

Круковский В.С. Шаги в неведомое: Ярега вчера, сегодня, завтра... Сыктывкар, 1887. 175 с.

Муравьев М. 60 лет первой нефтешахте (в Ухте) // НЭП+С. 1997. 12 июня (№24).

Сологуб Г. Ярега, любовь моя: К 60-летию ярег. шахты // 7 дней-экспресс. 1997. 13-18 июня.

Так начиналась Ярега: Страницы истории // Молодежь Севера. 1979. 24 августа.

Трутнев А. Нефть из ... шахты (О разработке Ярегского месторождения) // Полярный круг. 1989. М., 1989. С. 424-430.

Тяжелая нефть Яреги // Наука и жизнь. 1988. Вып.10. С.7.

55 лет Ярегскому месторождению тяжелой нефти // Основные знаменат. краевед. даты на 1987 год. Сыктывкар, 1986. С. 27.

60 лет нефтяным шахтам Яреги. Ухта: Регион. Дом печати и информ. 1997. 16 с.

1932 г.

В.А.Варсанофьева и А.А.Колоколов проводили геологические исследования на Северном Урале в районе *Печоро-Илычского заповедника*.

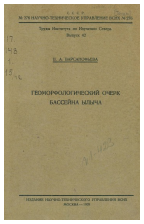

Варсанофьева В.А. Геологические исследования в северо-восточной части 124 - го листа летом 1925 г. // Изв. Геолкома. 1928. Т.47. Вып.7.

Варсанофьева В.А. Геологические исследования летом 1926 г. в пределах 124-го листа 10-верстной геологической карты // Отчет о состоянии и деятельности Геолкома за 1925-1926 гг. 1927. С. 48-49.

Варсанофьева В.А. О геологических исследованиях в районе 124-го листа в 1927 г. // Отчет о состоянии и деятельности Геолкома за 1926-1927 гг. 1928. С. 65-67.

Варсанофьева В.А. На Илыче (очерк природы и быта) // Коми му. Вып.3. С.13-26; Вып.4. С.14-28.

Варсонофьева В.А. О геологическом строении и полезных ископаемых Обско-Иртышской области // Сов. Север. 1934. 2 июля.

Варсонофьева В.А. Значение геологической съемки и задачи Верхне-Лозьвинской геологической партии // Сов. Север. 1934. 9 июля.

Варсанофьева В.А. Василий Сергеевич Говорухин: К 60-летию со дня рождения // Землеведение. Нов. Серия. 1967. Т.7 (47). С. 314-321.

Говорухин В.С. Ботанико-географические исследования 1925 г. в бассейне р.Илыч (Северный Урал) // Коми му. 1926. Вып.7. С.17-37.

A // aA ef[

Говорухин В.С., Наумова С.Н. Ботанико-географические исследования в 1926 г. на Северном Урале // Северная Азия. 1927. Вып.1. С. 129-130.

Говорухин В.С. Краткий очерк ботанических исследований 1928 г. на Северном Урале // Северная Азия. 1929. Вып.2. С. 121-126.

Новиков В. С., Работнов Т. А., Уранов А. А. Памяти Василия Сергеевича Говорухина (1903–1970) // Бюллетень МОИП. Отд. биол. 1971. Т. 76, вып. 5. С. 140–147.

Краснопольский А. В. Отечественные географы (1917—1992): Биобиблиографический справочник (в 3-х томах)) / Под ред. проф. С. Б. Лаврова; РАН, Русское географическое общество. СПб.: Б.и., 1993. Т. 1 (А—К). С. 219. 492 с.

1932 г.

В бассейне левых притоков *Усы* в пределах Уральского хребта и предгорий геоботанические исследования проводил в целях земле- и водоустройства *А.Г.Шенберг*, участник комплексной экспедиции НКЗ РСФСР и Сев. отделения Госземтреста.

Шенберг А.Г. Растительность территории Усинского оленсовхоза: Рукопись // Фонды Министерства с/х РСФСР. 1933.

Материалы по земельному устройству Большеземельской тундры Ненецкого округа и части Коми АССР: Рукопись // Фонды Министерства с/х РСФСР. 1933.

1932 г.

Северной краевой опытной станцией по полеводству была организована экспедиция по сбору образцов семян кормовых трав.

Вячеславова Т.В. Дикорастущие травы Северного края как исходный материал для выведения сортов кормовых трав // Хозяйство Севера. 1936. Вып.7. С. 51-54.

1932-1936 гг.

А.А.Малахов проводил детальные геологические исследования: изучал четвертичные отложения, выделил среди них два моренных горизонта и отметил двучленное строение верхней морены.

Клыков К.Д. Проблема Цилемских месторождений // Хозяйство Севера. 1936. Вып.5. С. 32-39.

1932 г.

На *Пай-Хое* экспедицией НКПС проводились исследования железнодорожной трассы Югорский Шар - Воркута.

Евдокимов А.А. Изыскательские работы по Северному краю в 1932 году // Хозяйство Севера. 1933. Вып.1. С. 82-84.

Еременко А.С. Железнодорожная магистраль в Полярной тундре // Бюлл. Арктического института СССР. 1933. Вып.6-7. С. 167-169.

1932 г.

На севере *Большеземельской тундры* проводила геолого-геоморфологические, почвенные и биологические исследования экспедиция Арктического института под руководством *Г.В.Горбатского*.

Горбацкий Г.В. Нижнепечорская экспедиция // Бюлл. Арктического института. 1932. Вып.6. С. 127-128; Вып. 8-10. С. 196-197.

Горбатский Г.В. Тундровая полоса Северного края: экномико-географическая характеристика. Архангельск, Северное из-во, 1933. 59 с.

Горбатский Г.В. Северная полярная область: Общая физико-географическая характеристика. Л.: ЛГУ, 1964. 232с.

http://pobeda.spbu.ru/item/1713-1896

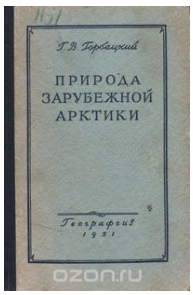



Горбатский Г.В.



Горбатский Г.В.

1932 г.

В бассейне *р.Большая Сыня* изучала палеозойские отложения *Е.В.Воинова*. Работы проводились по инициативе Северного геологического треста.

Воинова Е.В. Геологические исследования в Печорском крае, в бассейне Большой Сыня-ю летом 1932 г. // Тр. ЦНИГРИ. Л.-М., 1936. Вып.69. С. 1-32.

1932-1948 гг.

Группа геологов (ВСЕГЕИ) под руководством *Н.А.Сирина* (К.А.Львов и др.) проводила работы по составлению геологической карты осевой полосы Урала *(Ляпинский антиклинорий).* В 1939 г. на Приполярном Урале исследованиями гранитных интрузий занимались Н.А.Сирин, С.Д.Попов, И.А.Преображенский, Т.П.Кожина.

В отрогах Полярного Урала / Беседа с начальником Полярно-Уральской геологической экспедиции Всесоюзного Арктического института об итогах полевого сезона // Омск. правда. 1936. 30 окт.

К отрогам Полярного Урала / Беседа с начальником геологической экспедиции Арктического института Н. А. Сириным о предстоящих работах // Омск. правда. 1936. 14 июня.

Сирин Н. А. Богатства Северо-Сосьвинского края: Некоторые итоги геологических работ // Сов. Север. 1934. 26 нояб.

1932 г.

Центральной торфяной станцией НКЗ РСФСР была организована экспедиция по изучению торфяных залежей и растительности болот (Н.Я.Кац, Ц.И.Минкин), которая проводила работы в *бассейне Средней Печоры*.



Н.Я.Кац



М.С.Боч

Кац Н.Я., Минкин Ц.И. Торфяные болота Крайнего северной части бассейна р.Печоры // Торфяные болота Крайнего Севера и Азиатской части СССР: Тр. торфяной опытной станции. 1936. Т.1.

A // aA ef[

Алексеева Р.Н. Болотоведение Европейского Северо-Востока // Столетний вклад Российской Академии наук в становление и развитие сельского хозяйства на Европейском Севере: перспективы использования фундаментальной науки. Сыктывкар, 1999. С. 88-91

1932 г.

Под руководством *Юста в Большеземельской тундре* работала экспедиция Всесоюзного института животноводства.

Евдокимов А.А. Изыскательские работы по Северному краю в 1932 году // Хозяйство Севера. 1933. Вып.1. С. 82-84.

1932 г.

На испытательном участке близ *Усть-Цильмы* проводил исследовательские работы от Всесоюзного института растениеводства *А.С.Соловьев*, который еще в 1910 году работал на Печоре совместно с А.В.Журавским.

Евдокимов А.А. Изыскательские работы по Северному краю в 1932 году // Хозяйство Севера. 1933. Вып.1. С. 82-84.

1932 г.

В июле Всесоюзным объединением деревянного судостроения (ВОДС) Наркомвода был командирован на *Печору Шапланов* для выбора места и организации строительства механизированной верфи деревянного судостроения.

Тротев Н.И. К вопросу о выборе места строительства судоверфи на Печоре // Хозяйство Севера. 1936. Вып.9. С. 21-28.

1933 г.

В Печорском крае работала *комплексная бригада Академии наук СССР в составе высшего руководства АН СССР*, руководства ГУЛАГа и местной власти. К работе Бригады вышла статистическая книга под редакцией Бабушкина – одно из первых экономико-географ. изданий.







Александр Петрович Карпинский // Президенты Академии наук. М.: Архив РАН, 2009. С. 13.

A // aA ef[

Андрей Яковлевич Кремс (1899-1975): Биобиблиографический указатель трудов / Сост. Е.Г.Булдакова, М.Е.Рожкин; ред. Л.П.Рощевская. М., 2013. 51 с.

Адров М. Ученый и патриот (О Н.М.Книповиче) // Полярная правда. 1964. 13 декабря.

Адров Н.М. Полярные вызовы Н.М. Книповича // Вестник МГТУ. Т. 15. №4. 2012. С. 858-861

Баранова О. Г., Бубырева В. А. К 110-летию Александра Иннокентьевича Толмачёва // ФГБУН Самарский научный центр РАН Фиторазнообразие Восточной Европы : журнал. — Учреждение Российской академии наук Институт экологии Волжского бассейна РАН, 2013. Т. 7. № 4. С. 114-120.

Баян О.А. Отец русской геологии. Л.: Детгиз, 1955. 262 с.

Бригада АН СССР (Фото членов Бригады) // Идущие впереди. Геологической служба Республики Коми. История и современность. Сыктывкар, 2014. С. 74.

Бублейников Ф. Александр Петрович Карпинский: (биографический очерк) // Карпинский А. П. Очерки геологического прошлого Европейской России / Отв. ред. чл.-корр. АН СССР Д. И. Щербаков; Академия наук СССР. М.-Л.: Изд-во АН СССР, 1947. С. 9-18. 208 с.

Витязева В.А. Изучение производительных сил Республики Коми на новом этапе. Роль КЕПС РК в региональных экономических исследованиях: Научные доклады: Сер. препринтов / СГУ. Сыктывкар, 1997. №9. 23 с.

Витязева В.А. Экономист С.В.Славин (1901-1989) // Архивы Уральского отделения Российской академии наук. Сыктывкар, 2001. С. 107-111.

Гараевская И.А. Геолог Николай Николаевич Тихонович (1872-1852) М., 2009. 56 с. (Серия «Выдающиеся ученые РГУ нафти и газа им. И.М.Губкина».Ё Вып.69.).

Документы о создании Северного бюро Печорской бригады Северной базы АН СССР. 1933. 7л. / НА Коми НЦ УрО РАН - Ф.1. Оп.1. Д.2.

Зеликина Н.С. Из истории академических экспедиций в Коми Республику в 1930-е гг. // Исследования Ухтинского района и Коми края. Ухта, 2003. С. 33-36.

Иголкин А.А. Нефтяная промышленность в годы второй пятилетки: планы и реальность // Экономическая история. Обозрение. М., 2005. Вып.10. С. 132-145.

Иевлев А.А. Работа Печорской бригады Полярной комиссии АН СССР: Значение, результаты и проблемы историографии // Вестник Института геологии Коми НЦ УрО РАН. 2013. №6. С. 15-20.

Иевлев А.А. О работе Печорской бригады АН СССР // Наука Урала. 2013. №15-16. Июнь.

Иевлев А. Академическая миссия на Печоре // Наука в России. 2014. №1(195). С. 46-53.

Калинин Е.П., Тимонин Н.И. История одной фотографии (К 70-летию визита академика А.П.Карпинского в г.Сыктывкар) // Геолог Севера. 2003. 23 мая. С. 1,5.

К проблеме Печорского промышленного комбината. Краткая характеристика современного состояния и путей развития Печорского края. К приезду в Сыктывкар. Состав экспедиции // Коми комсомол. 1933. 20 июня. 33. 24 июля; Ворлэдзысь. 1933. 18 июня. То-же отд. оттиск. Сыктывкар, 1933. 32 с.

Карпинский А.П. Выступление Президента АН СССР на совместном заседании Коми обкома ВКП(б) и Облисполкома 20 июня 1933 г. К 70-летию знаменательной даты // Вестник Института геологии Коми НЦ УрО РАН. 2003. №6. С.1.

Колода Н., Цыпанов Е. Трудящиеся Сыктывкара приветствуют товарища Карпинского (из газеты «Ворлэдзысь» №37, 20 июня 1933 г.) // Вестник Института геологии Коми НЦ

A // aA ef[
УрО РАН. 2003. №6. С.15, 30; Хабарова В. На торжественном заседании («Ворлэдзысь» №38, 21 июня 1933 г.) // Там-же. №7. С.31.

К проблеме Печорского промышленного комбината. Краткая характеристика современного состояния и путей развития Печорского края / Ред. А.А.Айбабин. Сыктывкар: Изд-во Коми облплана, 1933.

Кумок Я. Н. Карпинский. М., 1978. 304 с. (ЖЗЛ)

Лаурсен А.А. Объяснительная записка к карте бассейна р.Ижмы // Тр. Ин-та физической географии. М.-Л., 1935. Вып.16. С. 109-111.

Личков Б. Л. Карпинский и современность. М.-Л. 1946.

Макеев П.С. Печорская бригада и Печорская комплексная экспедиция. Геоморфологический отряд // Экспедиции АН СССР 1933 г. Л., 1934. С. 311-317.

Малкова Т.А. Печорская комплексная бригада Академии наук СССР // Национальные, демографические и культурные процессы в республиках и регионах Европейского Севера Российской федерации. Сыктывкар, 1994. С. 28-29.

Малкова Т.А. Документы научного архива Коми научного центра УрО РАН как источник по истории академической науки // Архивы Уральского отделения Российской Академии наук. Сыктывкар, 1999. С. 81-86.

Малкова Т.А. Академия наук и ГУЛАГ: точки соприкосновения // Политические репрессии в Коми и на Севере России: организаторы и жертвы. Мат-лы конф. Вып.6. Сыктывкар, 2006. С. 75-78.

Малкова Т.А. Печорская бригада Академии наук СССР: взгляд из XXI века // Краеведческие исследования в Республике Коми. История научных исследований и освоения. Материалы республиканской научно-практической конференции: сб. докладов (г. Сыктывкар, 29–30 ноября 2013 г.). Дополнительные материалы. Сыктывкар, 2013. С. 33–39.

Маркизов Л. Последняя экспедиция А.Карпинского // 7 дней-экспресс. 1997. 13-19 февраля.

Оганесян Л.В. А.П.Карпинский: геолог, ученый, директор Геолокома России // Геология – жизнь моя… Геологи России. Вып.25. М.: РОСГЕО, 2012. 232-248.

План работ Печорской бригады, состав бригады и задачи. 1933 г. 100 л. // НА Коми НЦ УрО РАН - Ф.1. Оп.1. Д.3.

Президент Академии наук А.П.Карпинский и его академическая бригада в Сыктывкаре // Вестник Института геологии Коми НЦ УрО РАН. 2003. №6. С. 14,15, 30.

Приезд бригады Академии наук и задачи борьбы за Новый Север // За Новый Север. 1933. 10 июня.

Рабочая гипотеза народно-хозяйственного освоения Ухто-Печорского края: Материалы совещания по Ухто-Печорской проблеме. М., 1935. 63 с.

Рабочая гипотеза народно-хозяйственного освоения Ухто-Печорского края (Мат-лы к совещанию по Ухто-Печорской проблеме) / НА РК - Ф.1. Оп.3. Д.153.

Результаты геолого-разведочных работ в Ухто-Печорском районе и на о.Вайгач (1929-1932 г.) Чибью: Ухто-Печорский трест, 1934.

Рощевская Л.П. Организатор научных исследований на Европейском Севере А.И.Толмачев // Чтения, посвящ. 100-летию Ф.Г.Тараканова: Сб. докл. и сообщ. Сыктывкар, 2000. С. 60-72.

Рощевская Л.П. Установление контактов Коми автономной области с Академией наук СССР (1927-1930 гг.) // Клио. 2012. №11 (71). С. 24-35.

A // aA ef[

Рощевская Л.П., Чупрова Э.Г. Печорская бригада АН СССР // IX ские чтения: сборник научных статей. Мурманск: МГГУ, 2013. С. 203-207.

Рощевский М.П., Рощевская Л.П., Бровина А.А. Печорская бригада президента АН СССР академика А.П.Карпинского. Сыктывкар, 2014. 641 с. (Коми НЦ УрО РАН. Серия академика М.П.Рощевского «Вспоминая XX век». Вып.17). (Айбабин А.А., Аносов А.А., Архангельский А.Д., Бабушкин А.И., Баранов В.И., Барбот де Марни Е.Н., Брюханов Ф.И., Васильев В.Н., Войновский-Кригер К.Г., Гедовиус Е.А., Гинсбург И.И., Горшков П.М., Дмитриев А.М., Едемский М.Б., Елфимов В.Я., Журид П.Г., Минкин Н.Н., Иогансон Е.Г., Книпович Н.М., Кошляцкий А.Х., Коюшев И.Г., Кузьмин И.А., Куплетцкий Б.М., Лавров Б.В., Леднев Н.М., Макеев П.С., Максимович Ю.К., Маслеха В.Г., Матусевич Н.Н., Михельсон Л.П., Мороз Я.М., Наливайко Г.Я., Оранжиреева А.М., Перфильев И.А., Полевой П.И., Пономарев Т.Н., Разин Н.В., Рихтер Г.Д., Рознер М.Я., Рослов Н.Г., Сметанин Ф.С., Стрижов И.Н., Тараканов Ф.Г., Тихонович Н.Н., Толмачев П.И., Торопов Ф.А, Тюрденев А.П., Ферсман А.Е., Хлопин В.Г., Хомяков Д.Г., Шишов А.Н., Шмидт О.Ю., Шпицер С.М., Эглит Р.А. По многи членам работы Бригады и обсуждения «Гипотезы в 1935 г. Имеются фотографии).

Рощевский М.П., Рощевская Л.П., Бровина А.А. Роль президента Академии наук СССР А.П.Карпинского в развитии научного потенциала страны в первой трети XX века // Вестник Института геологии Коми НЦ УрО РАН. 2015. Ч.1. №4. С. 26-29; Ч.2. №5. С. 25-28.

Сборник, посвященный научной деятельности почетного члена Академии Наук СССР, Заслуженного деятеля науки и техники Н.М.Книповича (1885-1939). М.-Л., 1939.ё

Славин С.В. Размещение производительных сил на Севере во втором пятилетнем плане // Проблемы Севера. Труды 1-й Всесоюзн. Конф. По размещению производительных сил Союза ССР. М., 1933. Т.8. С. 11-65.

Славин С. Вопросы хозяйственного освоения Ухто-Печорского края // Плановое хозяйство. 1935. №7. С. 134.

Славин С.В. Районный разрез плана второй пятилетки и концепция освоения Севера // Страницы памяти. О планах, планировании и плановиках / Сост. Н.И.Московин, Н.И.Запрудский. М., 1987. С. 180-181.

Стенограмма и решение расширенного совещания по проблемам перспективного освоения природных ресурсов Ухто-Печорского края и районов Югорского Шара и Полярного Урала, созванного СОПСом Академии наук СССР совместно с Полярной комиссией Академии наук СССР под председательством академика А.П.Карпинского. 10-11 февраля 1935 г. 268 л., 30 фото / НА Коми НЦ УрО РАН - Ф.1. Оп.1. Д.19а.

Тимонин Н.И., Калинин Е.П. Печорская бригада Академии наук // Вестник Института геологии Коми НЦ УрО РАН. 2001. №2. С.2-4.

Толмачев А.И. Печорская бригада Академии наук и Печорская комплексная экспедиция // Экспедиции Академии наук СССР 1933 г. Л., 1934. С. 308-311.

Толмачев А.И. Печорская бригада Академии наук // Хозяйство Севера. 1933. Вып.2. С. 27-31.

Толмачев А.И. Печорская бригада Академии наук СССР // Бюллетень Арктического института. 1933. №9-10. С. 284-286.

Толмачев А.И. Академия наук на Севере // За социалистическую науку. 1933. 31 декабря.

Толмачев А.И. Богатства Печоры и их освоение // Правда Севера. Архангельск. 1933. 6 сентября.

A // aA ef[

Толмачев А.И. Работы Печорской бригады Академии наук СССР в 1933 г. 24 л. // НА Коми НЦ УрО РАН - Ф.1. Оп.1. Д.6.

Толмачев А.И. Академия наук СССР и изучение Северного Края. Отчет 1933 г. - 7л. // НА Коми НЦ УрО РАН - Ф.1. Оп.1. Д.4,5.

Толмачев А.И. Перспективы работ Всесоюзной Академии наук на Севере СССР во второй пятилетке // Советский Север. 1933. №2. С. 33-34.

Толмачев А.И. О работе Печорской бригады АН СССР в 1933 г. // Хозяйство Севера. 1934. Вып. 1-2. С. 57-68.

Толмачев А.И. Печорская бригада и Полярная комплексная экспедиция. Общий очерк // Экспедиция АН СССР. 1933. Л., 1934. С. 308-311.

Толмачев А.И. Научно-исследовательские работы в Северном крае // Вестник АН СССР. 1934. №11.

Толмачев А.И. О работе Печорской бригады АН СССР // Вестник АН СССР. 1934. №1-3.

Смотреть еще работы А.И.Толмачева в блоках - 1933 г, 1944 г.

Чернов А.А. Геологическая съемка Печорского края и проблема его недр // Материалы Второй конференции по изучению производительных сил Северного края. Том 1. Недра. Архангельск: Северное краевое изд-во, 1933.С. 16-36.

Чернов А.А. Палеонтологические работы А.П.Карпинского // Юбилейный сборник, посвященный 30-летию Великой Октябрьской соц. Революции. 1947. Ч.2. М.;Л., 1947. С. 9-21.

Шишов А.Н. Перспективы развития Ухто-Печорского района. К итогам поездки Печорской бригады АН СССР // Вестник АН СССР. 1933. Вып.12. С. 47-51.

Шишов А.Н. Проблема использования углей Печорского бассейна для нужд севера Ленинградской области // Хозяйство Севера. 1933. Вып.4. С. 28-36.

Юрцев Б.А. Развитие сравнительной флористики в России: вклад школы А.И.Толмачева // Развитие сравнительной флористики в России: вклад школы А.И.Толмачева. Мат-лы совещания. Сыктывкар, 2004. С. 9-19.

Юшкин Н.П. Северная одиссея академика Карпинского // Геолог Севера. 1993. 20 августа.

Юшкин Н.П. Опыт, традиции и задачи регионального стратегирования в Республике Коми // Республика Коми. Экономическая стратегия вхождения в XXI век: Матер. конф. Сыктывкар, 1996. С. 5-7.

Юшкин Н.П. Президент Академии наук А.П.Карпинский и его академическая бригада в Сыктывкаре // Вестник Института геологии Коми НЦ УрО РАН. 2003. №6. С.14.

1933 г. (15 декабря).

В Архангельске создано *Северное бюро полярной комиссии по изучению Северного края.* В 1934 году председателем Бюро был назначен *А.И.Толмачев*. Архангельский стационар в 1957 году преобразован в отделение Института леса АН СССР, в декабре 1958 года - в Институт леса и лесохимии.

A // aA ef[



А.И.Толмачев

А.Е. О работах Бюро Академии Наук // Хозяйство Севера. 1935. Вып.10. С. 38-41.

Документы о создании Северного бюро Печорской бригады Северной базы АН СССР. 1933. 7л. // НА Коми НЦ УрО РАН - Ф.1. Оп.1. Д.2.

Малкова Т.А. Документы Научного архива Коми научного центра УрО РАН о деятельности Бюро по изучению Северного края // Архивы Уральского отделения Российской академии наук. Сыктывкар, 2001. С. 36-39.

Материалы выездной сессии Бюро по изучению Северного края Полярной комиссии АН СССР. 1935 г., 21-26 мая // НА Коми НЦ УрО РАН. Ф.1, оп. 1, д. 20. Л. 50-58.

Материалы по планированию научно-исследовательских работ в Северной области в 3-й пятилетке и связанные с ними вопросы. 1936 г. 104 л. // Фонды Коми НЦ УрО РАН - Ф.1. Оп.1. Д.28.

Научно-исследовательская работа в Северном крае // Хозяйство Севера. 1934. №11. С. 40-46.

Ориентировочный план работ Бюро по изучению Северного края на 1935 г. - 7 л. // НА Коми НЦ УрО РАН - Ф.1. Оп.1. Д.14,15.

Протокол совещания выездной сессии Северного бюро АН СССР от 23 мая 1935 г. 130 л. // НА Коми НЦ УрО РАН - Ф.1. Оп.1. Д.20.

Рощевская Л.П. Организатор научных исследований на Европейском Севере А.И.Толмачев // Чтения, посвященные 100-летию Ф.Г.Тараканова. С. 60-72.

Титульный список научно-исследовательских работ по геологическому сектору Северной базы АН СССР на 1937 год. 9 л. // НА Коми НЦ УрО РАН - Ф.1. Оп.1. Д.32.

Толмачев А. Бюро по изучению Северного края (Сев. бюро Полярной комиссии Академии наук СССР) // Вестник Академии Наук. 1934. Вып.11-12. С. 82-86.

Толмачев А.И. Ботанические работы Бюро по изучению Северного края // Советская ботаника. 1934. №5. С. 183-184.

Толмачев А.И. Работы ботанической группы Северной базы Академии наук // Советская ботаника. 1936. Вып.6. С. 179-180.

Толмачев А.И. О работах Северной Базы АН СССР в 3 пятилетке // Новый Север. 1937. №7. С. 51-55.

Толмачев А.И. Научные экспедиции 1940 г. в Коми АССР (Беседа с директором Северной базы Акад. наук СССР) // За новый Север. 1940. 1 июня.

Терновский Ф. Наука - народному хозяйству Коми АССР (Об организации Базы Академии наук по изучению производительных сил Европейского Севера Сов.Союза) // За новый Север. 1942. 3 марта.

Трошев Н. К итогам первой конференции по научно-исследовательской работе в Коми АССР // Культурное строительство в Коми АССР. 1938-1969 гг. Сыктывкар. С. 38-40.

A // aA ef[

Чернов А.А. Пять лет работы геологического сектора Северной базы АН СССР на территории Архангельской области за 1936-1940 гг. 17 л. // НАКоми НЦ УрО РАН - Ф.1. Оп.1. Д.50.

Шенников А.П. Задачи геоботанического изучения Печорского края // Хозяйство Севера. 1934. №11. С, 27-39.

Терновский Ф. Почвенные, геоботанические и ихтиологические экспедиции Базы Акад.наук СССР // За новый Север. 1942. 25 июня.

Петровский В.В., Ребристая О.В., Юрцев Б.А. Александр Иннокентьевич Толмачев : (к 60-летию со дня рождения) // Ботанический журнал 1963. Т. 48, № 2. С. 1845–1856.

Юрцев Б.А. Вклад Александра Иннокентьевича Толмачева в ботаническую географию, флористику и систематику : (к 70-летию со дня рождения и 50-летию научной деятельности // Бюл. МОИП. Отд. биол. 1974. Т. 79, № 3. С. 138–147.

Миняев Н.А., Ребристая О.В., Шмидт В.М., Юрцев Б.А. Александр Иннокентьевич Толмачев (1903–1979) // Ботанический журнал 1981. Т. 66, № 5. С. 754–756.

Мартыненко В.А., Котелина Н.С. Александр Иннокентьевич Толмачев. Сыктывкар: Коми НЦ УрО РАН, 1998. 32 с.

Мартыненко В., Котелина Н. К 95-летию со дня рождения Толмачева Александра Иннокеньевича // Вестник Института биологии Коми НЦ УрО РАН. 1998. № 13, 30 ноября

Юрцев Б.А. Вклад Александра Иннокентьевича Толмачева в ботаническую географию, флористику и систематику (К 70-летию со дня рождения) // Бюлл. МОИП. Отд.биол. 1974. Т.79. №3. С. 138-147.

Крышняя С.В., Сабирова Н.Д. Александр Иннокентьевич Толмачев – выдающийся отечественный ботаник // http://sakhalinmuseum.ru/ufile/235_420.pdf

1933 г.

На 1933 год в Печорском крае запасы углей составили 60 млрд т, горючих сланцев в бассейне р.Сысолы - 166 млн т (Мин.сырьевая база СССР).

Минеральная сырьевая база СССР. Состояние геологической изученности и разведанности СССР к 17 съезду ВКП(б) / Ред. И.М.Губкин. М.-Л.-Новосибирск, 1934. 115 с.

1933 г.

Северным аэрофотогеодезическим трестом была составлена *карта Северного края масштаба 1:500000,* куда вошла полностью и территория республики. При составлении карты были использованы многочисленные источники, обширный картографический материал был собран воедино.

О картах Северного края. Северный аэрофотогеодезический трест. 1933. 80 с. (Составители А.Ф.Белавин, Д.С.Берзак).

1933 г.

Макеев А.С. проводил в 1933 году геоморфологические наблюдения в бассейне р.р. *Черь Вычегодская, Черь Ижемская, Ижма, Айюва, (с.с.Помоздино, Усть-Ухта).*

Макеев А.С. Геоморфологический отряд (Печорской бригады Академии наук и Печорской комплексной экспедиции) // Экспедиции Академии Наук СССР 1933 г. Л., 1934. С. 311-317.

Макеев А.С. Материалы к геоморфологии р.Ижмы // Тр. Ин-та физической географии. М.-Л., 1935. Вып.16. С. 7-87.

A // aA ef[

Макеев А.С., Сопин Н.А. Барометрическая нивелировка в бассейне р.Ижмы // Тр. Ин-та физической географии. М.-Л., 1935. Вып.16. С. 89-94.

1933 г.

Китаев А.Г. проводил геологическую съемку масштаба 1:200000 на севере Тимана в районе *Чешской губы.*

1933 г.

В Сыктывкаре был организован опытный участок, на котором проводились исследования растительности на предмет их приспособления к северным условиям.

Сообщение о работах опытного участка за 1932-1934 гг. // Хозяйство Севера. 1935. Вып.10.

Новые сельскохозяйственные культуры в Коми области (Из работ опытного участка Коми научно-исследовательского института в 1935 году в связи с предыдущими годами) // Хозяйство Севера. 1936. Вып.1. С. 59-66.

1933 г.

В Нарьян-Маре проводилась исследовательская работа на станции по зоотехнике и ветеринарии.

А. Исследовательские работы Нарьян-Марской станции // Хозяйство Севера. 1936. Вып.6. С. 59.

1933 г.

В 1933 г., а затем в 1940, 1946, 1948 гг. А.М.Овеснов изучал структуру лугов и их флористический состав на *Северном Урале*, в основном в бассейне р. Вишеры.

Овеснов А.М. Горные луга Вишерского Урала. Молотов, 1949. 86 с,

Овеснов А.М. Заметка об олуговении горных тундр на Северном Урале // Известия Естеств. научн. ин-та при Молотовском гос. ун-те им. А.М.Горького. 1948. Т.12. Вып.8. С. 313-325.

Овеснов А.М. Естественные луга в верховьях р.Вишеры (Северный Урал) // Изв. Естеств. научн.ин-та при Молотовском гос. ун-те им. А.М.Горького. 1951. Т.13. Вып.2-3. С. 219-240.

Овеснов А.М. Горные луга Западного Урала. Молотов, 1952. 116 с.

1933 г.

Отдел мелиорации Министерства с/х Коми АССР производил крупные работы по исследованию болот в целях их осушения и использования. Весь накопленный, в результате исследований материал сведен в "Торфяной фонд Коми АССР», где дана подробная характеристика 185 болот.

1933-1934 гг.

На территории *Визингской МТС* работала экспедиция Северного краевого управления землеустройства в составе почвоведа Быкова, геоботаника Луканова и мелиоратора Беляева. Обследована территория в почвенно-ботаническом отношении и составлен ряд геоботанических карт в масштабе 1:10000.

Беляев, Быков, Луканов. Отчет о геоботаническом обследовании территории Визингской МТС Сысольского района: Рукопись // Фонд Министерства с/х Республики Коми. 1933-1934.

1933 г.

На Пай-Хое работала геологическая экспедиция под руководством *А.А.Чернова.*

A // aA ef[

Муравьев Е.Л. Геологическая разведка на месторождении каменного угля по р.Янгарею // Тр. Полярн. Комиссии. 1933. Вып.26; Пайхойская геологическая экспедиция. М.-Л.: Изд-во АН СССР, 1936.

Пайхойская геологическая экспедиция 1933 г. // Тр. Полярн. комиссии. М.-Л.: Изд-во АН СССР, 1936. Вып.26. 196 с.

1933 г.

В бассейне р.Локчим участники экспедиции Центрального НИИ лесного хозяйства *Н.В.Дылис и П.П.Поляков* произвели почвенно-геоботанические исследования, дали детальную характеристику растительности и составили геоботаническую карту в масштабе 1:100000.



Н.В.Дылис



Н.В.Дылис, С.А.Дыренков



Н.Н.Поляков

Дылис Н.В., Поляков П.П. Растительность бассейна р.Локчим: Рукопись // Фонд БИН РАН - 1934 г.

Голоскоков В. П., Филатова Н. С. Памяти товарища: П. П. Поляков (1902—1974 гг.) // Известия Академии наук Казахской ССР. Серия биологическая. Алма-Ата: Издательство «Наука» Казахской ССР, 1974. Т. 12, вып. 6. С. 85—86.

Ильинская С. А., Уткин А. И. К семидесятилетию Николая Владиславовича Дылиса// Бюл. моск. о-ва испытателей природы. Отд. биол. 1982. Т. 87. вып. 3.

Уткин А. И. Н. В. Дылис и его вклад в лесоведение и биогеоценологию // Лесоведение. 1987. № 1.

Носова Л. М., Холопова Л. Б. Биогеоценотическая станция «Малинки» института эволюционной морфологии и экологии животных им. А. Н. Северцова АН СССР // Лесоведение, 1987, № 1.

Уткин А. И. Памяти Николая Владиславовича Дылиса// Бюл. моск. о-ва испытателей природы. Отд. биол. 1986. Т. 91. Вып. 4.

1933 г.

На Тельпоз-из была совершена туристская экспедиция членов О-ва пролетарского туризма на Северный Урал зимой 1933 г. (В. Горбунов, Черепов, Назаров, Ярогов).

Горбунов В. Гнездо ветров. Свердловск, 1934. 154 с.



1934 г.

В Сыктывкаре был создан комплексный научно-исследовательский *институт* по изучению экономики, культуры и истории Коми области.

A // aA ef[

План работы геологического сектора Коми научно-исследовательского института на 1937 г. 1936. 25 л. // НА Коми НЦ УрО РАН - Ф.1. Оп.1. Д.25.

1934 г.

В.И.Малышев совершил первую поездку по сбору рукописных книг, былин на Печору в Пустозерск. С 1937 г. свою деятельность он сосредоточил на районе Низовой Печоры, где собрал более 400 рукописей.

Малышев В.И. Отчет о командировке в село Усть-Цильму Коми АССР // ТОДРЛ. М.-Л., 1949. Т.7. С. 469-480.

Малышев В.И. Археографическая экспедиция в Усть-Цилемский район Коми АССР // Вопросы истории. 1954.№12. С. 165-167.

Малышев В.И. Усть-цилемская обработка Повести о царевне Персике // Исследования и материалы по древнерусской литературе. М., 1961. С. 326-337.

Малышев В.И. Усть-Цилемские рукописи XVII-XIX вв. исторического, литературного и бытового содержания // ТОДРЛ. М.-Л., 1961. Т.17. С. 561-604.

Малышев В.И. Возможны ли еще рукописные находки в Усть-Цилемском районе Коми АССР? // ТОДРЛ. Л., 1969. Т.24. С. 370-374.

Малышев В.И. «Старины» Печорского края // За пролетарские кадры. 1934. 11 сентября.

Малышев В.И. Ценные рукописи по истории Архангельской области // Правда Севера. Архангельск. 1952. 6 августа.

Малышев В.И. Далекое прошлое села Усть-Цильмы // За новый Север. 1953. 12 августа.

Малышев В.И. Драгоценное наследие (Усть-цилемские рукописные книги) // Печорская правда. Усть-Цильма. 1954. 19 августа.

Малышев В.И. Архаографическая экспедиция на Печору // Красное знамя. 1955. 22 мая.

Малышев В.И. Печорская рукописная старина // Наръяны Вындер. 1955. 28 мая.

Малышев В.И. Ценные памятники старины // Северный комсомолец. Архангельск, 1955. 16 октября.

Малышев В.И. Необходимо открыть краеведческий музей // Печорская правда. Усть-Цильма. 1958. 22 июня. (совместно с Г.Азовских).

Малышев В.И. Усть-Цильме – краеведческий музей // Красное знамя. 1958. 4 октября.

Малышев В.И. Когда же будет создан музей в Усть-Цильме? // Красное знамя. 1958. 4 октября. (Отклик: Чернов А. Красное знамя. 1958. 15 октября).

Малышев В.И. Усть-Цилемские рукописные сборники XVI-XX вв. Сыктывкар, 1960.

Андроников И. Неутомимый Малышев // Известия. 1967. 27 августа.

Арбат Ю. Путешествие за красотой. М.: Искусство. 1966. С. 64-65. (По поводу собирательской работы на Печоре).

Баскаков В. Важ ол м туялысь (Неутомимый искатель) // Войвыв кодзув. 1970. №9. С. 61-69.

Будорагин В. Рукописная Русь. К 20-летию собрания древнерусских рукописных книг Пушкинского дома // В мире книг. М., 1969. №9. С. 44-45.

Волжанин О. Родом из Норовчата (Наши земляки) // Маяк. Нижний-Ломов и Беднодемьяновск Пензенск. Обл. 1964. №273. 28 ноября.

Георгиев В. Находки на Печоре // Красное знамя. 1962. 16 февраля.

Демин А. Археограф Печоры // Красное знамя. 1964. №157. 7 июля.

A // aA ef[

Демин А. Собиратель Печорской старины // Наръяна Вындер. 1964. №137. 12 июля.

Зыкин В. Предложение доктора Малышева // Красное знамя. 1970. 14 мая.

Зыкин В. Первооткрыватель тайн Печоры // Красное знамя. 1970. 29 июля.

История собрания Древнерусских рукописей Пушкинского дома // Рукописное наследие Древней Руси (По материалам Пушкинского дома). Л.: Наука, 1972. С. 3-9.

К пятидесятилетию Владимира Ивановича Малышева // ТОДРЛ. 1962. Т.18. С. 489.

Кукушкина М.В. Рукописи Библиотеки Академии наук СССР, собранные при участии В.И.Малышева // Рукописное наследие Древней Руси (По материалам Пушкинского дома). Л.: Наука, 1972. С. 401-421. Приведена библиография трудов В.И.Малышева и его фото.

Лазарева Т. Знаток литературы древней Руси // Правда Севера. Архангельск. 1968. 22 февраля.

Лазарева Т. За живой водой // Вечерний Ленинград. 1970. 23 июля.

Моисеева Г.Н. В Институте русской литературы (Выставка древнерусских рукописей) // Вестник АН СССР. М., 1956. №3. С. 130-131. (Работа В.И.Малышева в 1956 г.).

Моисеева Г. 30 лет на поприще архивного дела // Вопросы архивоведения. М., 1964. №3. С. 144-145.

Панченко А. Научный труд о Печорских рукописях // Печорская правда. Усть-Цильма. 1960. 28 февраля.

Панченко А. Искатель старинных книг // Звезда. 1970. №10. С. 142-149.

Робинсон А.Н. Выставка древних рукописных книг // ИОЛЯ. М., 1956. Т.15. Вып.4. С. 298-400. (Работа В.И.Малышева в 1955 г.).

Савин О. В поисках древних рукописей (Наши земляки) // Пензенская правда. 1964. 19 ноября.

Савин О. Родом из Норовчата (Наши земляки) // По заветам Ленина. Норовчат, Пензенской обл. 1964. 4 сентября.

Савин О. Охотник за древней книгой // Пензенская правда. 1967. 27 августа.

Славентантор Д. В поисках жар-птицы // Нева. Л., 1956. №11. С. 133-136.

Степанов Ю. Тайны старинных рукописей // Советская Россия. М., 1970. 19 июля.

Творогов О.В. Троянская история в переработках Усть-Цилемских книжников // Рукописное наследие Древней Руси (По материалам Пушкинского дома). Л.: Наука, 1972. С. 228-241.

Толкачев В. Апостол Печорской старины // Наръяна вындер. 1970. 23 июля.

Югов А. Открыватель народных сокровищ // Наш современник. 1970. №8. С. 114-117.

1934-1935 гг.

На территории Коми области работала *Печорская* геоботаническая экспедиция Ботанического института АН СССР под руководством *А.П.Шенникова.* Экспедиция была организована для разрешения важной народно-хозяйственной задачи - организации Печорского комбината.

Дояренко Е.А. Луга бассейна Печоры как источник семян дикорастущих кормовых трав // Хозяйство Севера. 1935. Вып.2. С. 28-32.

Дояренко Е.А. Растительность Цилемско-Пижемского бассейна // Советская ботаника. 1940. Вып.2. С. 85-87.

Дояренко Е.А. Об инверсии растительных поясов в понижениях рельефа // Советская ботаника. 1940. Вып.2. С.75-79.

A // aA ef[

Дояренко Е.А., Шахов А.А. Дикорастущие кормовые травы бассейна Северной Двины. Архангельск, 1936. 146 с.

Дылис Н.В. О северной границе сибирской лиственницы в пределах европейской части СССР // Ботанический журнал. 1938. Т.23. Вып.1. С. 25-32.

Дылис Н.В. Редколесные березняки и безлесные ерниковые заросли Печорской тайги как отголоски ландшафта ледникового времени // Ботанический журнал. 1939. Т.24. Вып.4. С. 314-338.

Дылис Н.В. Типы лиственничных лесов Южного Тимана // Труды Ботанического института АН СССР. Сер. 3. Геоботаника. 1940. Вып.4. С. 339-371.

Дылис Н.В. Новые данные по систематике и истории сибирской лиственницы // Докл. АН СССР. 1945. Т.50. С. 489-492.

Дылис Н.В., Лесков А.И., Юдин Ю.П. Материалы к флоре Печорского края // Ботанический журнал СССР. 1938. Т.23. Вып.2. С. 161-165.

Шахов А.А. Земледелие и кормовая база на Печоре // Советский Север. 1935. Вып.2. С. 27-34.

Шахов А.А. Земледелие и кормодобывание Печорского края и пути их развития (Исследования и материалы). М.: Изд-во ВАСХНИЛ, 1936. 183 с.

Шенников А.П. Растительность Печорского края // Экспедиции Академии наук СССР за 1934 год. М.-Л., 1935. С. 76-84.

Шенников А.П. Задачи геоботанического изучения Печорского края: Статья. 1938. 13 с. // Фонды КНЦ. Ф.1. Оп.2. Д.68.

Лесков А. Печорской геоботанической экспедиции Академии наук СССР // За новый Север. 1935. 12 июля.

Шифферс Е.В. Экспедиционные работы и выставка экспедиционных достижений Ботанического института Академии наук за 1935 год // Советская ботаника. 1936. Вып.4. С. 143-147.

Юдин Ю.П., Дылис Н.В., Шенников А.П. и др. Отчеты геоботанических экспедиций, проведенных в Коми области в 1935 г. // НА Коми НЦ УрО РАН - Ф.1. Оп.2. Д.29.

Шенников А.П., Юдин Ю.П., Дылис Н.В. Предварительные отчеты участников Печорской геоботанической экспедиции АН СССР за 1934 г. 62 с. // НА Коми НЦ УрО РАН - Ф.1.Оп.2.Д.23.

1934-1939 г.г.

В районе *г.Сыктывкара* и с-за «Нижний Чов» *П.И.Белозеров* изучал засоренность полей и состав растительности пастбищных угодий.

Белозеров П.И. О засоренности полей Сыктывкарского района Коми АССР // Тр. Вологодского с/х института. 1940. Вып.2. С. 199-208.

Белозеров П.И. Пастбищные угодья совхоза "Нижний Чов" Коми АССР // Тр. Вологодского с/х института. 1941. Вып.3. С. 141-150.

Белозеров П.И. О новых и редких полевых сорняках центральной части Вологодской обл. и района г.Сыктывкара Коми АССР // Тр. Вологодского с/х института. 1941. Вып.3. С. 151-156.

1934 г.

Открылся *Ухтинский нефтеперерабатывающий завод*.

Просужих Т. Юбилей "старой консервной банки" (к 60-детию завода) // Трибуна. 1994. 4 июня.

1934 г.

A // aA ef[

В Свердловске создано *Уральское геологическое управление*, возглавившее геологическую службу на Урале. В 1980 г. управление было преобразовано в Уральское производственное объединение Уралгеология. Сотрудники этого объединения выполнили многочисленные работы на территории республики.

1935 г.

В верховьях *р.Мезень* путешествовал писатель *М.М.Пришвин* (Удорский район). По материалам экспедиции Пришвин написал "Корабельную чащу". В мае—июне 1935 года М. М. Пришвин сыном Петром поездом добрались из Москвы до Вологды и на пароходах по Вологде, Сухоне и Северной Двине до Верхней Тоймы. От Верхней Тоймы на лошадях М. Пришвин добрался до верхнепинежских селений Керга и Согра, затем на весельной лодке достиг устья Илеши, на лодке-осиновке вверх по Илеше и её притоку Коде. Из верховьев Коды, пешком по дремучему лесу вместе с проводниками писатель пошёл искать «Берендееву чащу» — нетронутый топором лес, и нашёл его. Вернувшись в Усть-Илешу, Пришвин спустился по Пинеге до села Карпогоры, а затем на пароходе добрался до Архангельска. После этой поездки на свет появились книга очерков «Берендеева чаща» («Северный лес») и повесть-сказка «Корабельная чаща», над которой М. Пришвин работал в последние годы жизни.

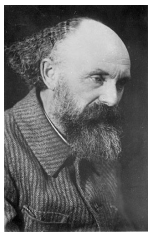

М.М.Пришвин

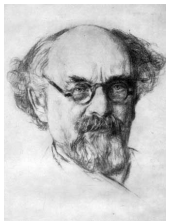

М.М.Пришвин



Михаил Михайлович Пришвин. К 130-летию со дня рождения: материалы для библиогр. указ. лит. о жизни и творчестве М. М. Пришвина / сост. З. Я. Холодова. Иваново: Иван. гос. ун-т, 2002. 115 с.

Последовательность работ М.М.Пришвина: «В краю непуганых птиц». 1907; «За волшебным колобком». 1908; «У стен града невидимого». 1909. Сборник.; «Адам и Ева». 1910. очерк); «Черный араб». 1910. Очерк.; «Славны бубны». 1913.; «Башмаки». 1923.; «Родники Берендея" (1925-1926); "Жень-шень" (первое название - "Корень жизни", 1933; повесть); "Календарь природы" (1935; фенологические записки); "Весна света" (1938; рассказ); "Неодетая весна" (1940; повесть); "Лесная капель" (1940; лирико-философская книга дневниковых записей); "Фацелия" (1940; поэма в прозе); "Мои тетрадки" (1940; рассказ); "Дедушкин валенок" (первая публикация - 1941, в журнале "Октябрь"; цикл рассказов); "Лесная капель" (1943; цикл миниатюр); "Рассказы о ленинградских детях" (1943); "Кладовая солнца" (1945; повесть, "сказка-быль"); "Повесть нашего времени" (1946); "Неодетая весна" (повесть); "Корабельная чаща" (1954; повесть-сказка); "Осударева дорога" (публикация - 1957; роман-сказка); "Кащеева цепь" (1923-1954, публикация - 1960; автобиографический роман).

Пришвин М. М. Колобок: По крайнему северу России и Норвегии / Рисунки А. Могилевского. М.: Л. Д. Френкель, 1923. 256 с.

Пришвин М.М. Собрание сочинений : в 6 т. М. : Гослитиздат, 1956. Т. 1: Кащеева цепь. 1956. 575 с.; Т. 2: Путешествия. 1956. 807 с. Т. 3: Природа и охота. 1956. 767 с.; Т. 4: Мои тетрадки. 1957. 723 с.; Т. 5: Кладовая солнца; Корабельная чаща; Глаза земли. 1957. 735 с.; Т. 6: Повесть нашего времени; Осударева дорога; Из дневников последних лет. 1957. 867 с.

Пришвин М.М. Весна света. Избранное. М., 1955. 671 с.

A // aA ef[

Пришвин М.М. В краю дедушки Мазая: рассказы. Архангельск, 1981. 158 с.

Пришвин М.М. За волшебным колобком: повести. М., 1984. 415 с.

Пришвин М.М. Дневники, 1942-1943 / подгот. текста Я. З. Гришиной и др. М. : РОССПЭН, 2012. 811 с.

Пришвин М.М. Зеркало человека: сборник / сост. Т. Н. Бедняковой. М. : Правда, 1985. 668 с. Содерж.: Натаска Ромки: из дневника охоты 1926-1927; разделы : Лесная капель; Глаза земли.

Пришвин М.М. Курымушка: повесть и рассказы / М. Пришвин. М.: НФ «Пушкин. б-ка» : АСТ: Астрель, 2004. 415 с. Содерж.: Разд.: Лесной хозяин; Собаки; Звери; Разговор птиц и зверей; Времена года; Прекрасная мама; Курымушка: гл. из романа «Кащеева цепь».

Пришвин М.М. Моя страна. М. : Современник, 1973. 445 с.

Пришвин М.М. Почти каждая любовь начинается раем: страницы дневника / сост. и авт. предисл. Л. А. Рязанова. М.: Фонд им. И. Д. Сытина, 1998. 174 с.

Варламов А. Н. Пришвин. М.: Молодая гвардия, 2008. 548 с

Голубев Н. В поисках Берендеева царства (По следам М. М. Пришвина) // Заря. 1996. 13, 16, 18, 20, 23 января

Григорьев С. В. М.М.Пришвин. Биографический словарь. Естествознание и техника в Карелии. Петрозаводск: Карелия, 1973. С. 188—189.

Гринфельд-Зингурс, Т. Я. Природа в художественном мире М. М. Пришвина. Саратов : Сарат. гос. ун-т, 1989. 194 с.

Гринфельд-Зингурс, Т. Я. «Чувство природы» и цвет в пейзажах М. М. Пришвина // Лимчность писателя и его творчество : межвуз. сб. науч. тр. Волгоград : Волгогр. гос. ун-т, 1990. С. 31-43.

Гринфельд Т. «Корабельная чаща» М.М.Пришвина в Коми СССР // Вестник культуры Коми ССР. 1991. Вып.4. С. 74-78.

Гринфельд Т.Я. Очерки М.М.Пришвина. Природа в контексте проблем духовной культуры Севера // Духовная культура: история и тенденции развития. Тез. докл. Сыктывкар, 1992. С. 5860.

Гринфельд Т. Северный лес как пример единства бытия // Вестник культуры Республики Коми. 1993. Вып.2. С. 80-81.

Гринфельд Т. Дорога на Звонкую сечу (М.М.Пришвин) // Дым Отечества. 2002-2003 годы. Сыктывкар, 2009. С. 521-524. То-же: Дым Отечества / Республика. 2003. 12 июля.

Гришина Я. М. Пришвин. Из дневника. 1947-1953. (К истории создания романа «Осударева дорога»). // Север. 1982. № 8. С.100-102.

Гурленова, Л. В. Чувство природы в русской прозе 1920- 1930-х гг. Сыктывкар : Сыктывкар, гос. ун-т, 1998. 179 с.

Ершов, Г. А. Михаил Пришвин. Очерк жизни и творчества. М. : Гослитиздат, 1963. 192 с.

Ершов, Г. А. Михаил Пришвин. Жизнь и творчество. М.: Худож. лит., 1973. 189 с.

Зотов, И. А. Человек и природа в творчестве М. Пришвина. М. : Просвещение, 1982. 80 с.

Качалова М.П. «Дневники» М.М. Пришвина. Образ природы: пространство. // XI Пушкинские чтения: материалы международной научной конференции 6 июня 2006 г. / под общ. ред. В.Н. Скворцова. СПб.: ЛГУ им. А.С. Пушкина, 2006. Т.1. С. 43-48.

A // aA ef[

Качалова М.П. Природа в дневниках М.М. Пришвина // Вестник Ленинградского государственного университета им. А.С. Пушкина. Серия фшология: Науч. журнал. СПб.: ЛГУ им. А.С. Пушкина, 2008. №2 (12). С. 99-115.

Качалова М.П. Своеобразие дневников М.М. Пришвина. // Жанры в историко-литературном процессе: сб. науч. ст. / под ред. Т.В. Мальцевой. СПб.: ЛГУ им. А.С. Пушкина, 2008. Вып. 4. С. 159-172.

Качалова М.П. «Движение» природы в дневниках М.М. Пришвина. // Человек и природа в русской литературе (к 95-летию С.П. Залыгина): материалы международной научно-практической конференции (г. Мичуринск, 20-22 мая 2008 г.). Мичуринск: МГПИ, 2008. С. 105-108.

Качалова М.П. «Дневники» М.М. Пришвина: от географического прототипа к художественному образу. // Вестник Ленинградского государственного университета имени А.С. Пушкина. Серия филология: Науч. журнал. СПб.: ЛГУ им. А.С. Пушкина, 2011.№ 2. С. 30-37.

Кожуховская, Н. В. Эволюция чувства природы в русской прозе XIX века. Сыктывкар: Сыктывкар, гос. ун-т, 1995. 148 с.

Кринин А. Пришвин в Завандышье // Призыв. 1992. 12 сентября. С. 2.

Курбатов, В. Я. Михаил Пришвин : очерк творчества. М. : Сов. писатель, 1986. 222 с.

Ларин О. Берендева чаща // Вокруг света. 1988. №4.

Ларин О. Берендеева чаща // Воспоминания О Михаиле Пришвине: сборник. М, 1991. С. 136-148.

Милькова Н. Запала в душу Берендеева чаща… // Двинская правда. 2004. 6 ноября. С. 2.

Мотяшов, И. П. Михаил Пришвин. Критико-биографический очерк. М. : Сов. писатель, 1965. 248 с.

Новоселова, И. Г. «Дневники» М. М. Пришвина: духовный космос. Владивосток: Дальневост. гос. ун-т, 2004. 216 с.

Пахомова М. Ф. Михаил Михайлович Пришвин. Л. : Просвещение, 1970. 128 с.

Пахомова М. Ф. Пришвин и Карелия: критический очерк. Петрозаводск : Госиздат. Карел. АССР, 1960. 72 с.

Перцев В. В. Школьные годы И.А. Бунина и М.М. Пришвина // Концепт. – 2015. – Современные научные исследования: актуальные теории и концепции. Выпуск 2.

Печко Л. П. Пришвин М. // Краткая литературная энциклопедия. М.: Большая Российская энциклопедия. Т. 9. С. 23–25.

Пономарев Б. Корабельная чаща (О Михаиле Пришвине) // Литературный Архангельск: события, имена, факты. Архангельск, 1989. С.91-94;

Пришвин В.Д. Пришвин в Дудине // Север. 1975. №5.

Пришвина В. Раннее и забытое… // Север.— 1974.— № 2.— С. 109-110

Пришвина В. Д. Наш дом / Худож. В. Павлюк. Изд. 2-е, перераб. М.: Молодая гвардия, 1980. 336 с.

Скепнер Л. «В этом краю непуганых птиц все люди мне были хороши…» (М. Пришвин и Север) // Словесное искусство Русского Севера в литературном образовании и развитии школьников: монография. Архангельск, 2002. С. 156-177.

Соколова, Р. А. Философские аспекты изображения природы в прозе М. М. Пришвина 1900-1910 гг. XX века : автореф. дис. . канд. филол. Наук. М. : Моск. пед. ун-т, 1997. 18 с.

A // aA ef[

Хайлов, А. И. Михаил Пришвин. Творческий путь. М. ; Л. : Изд-во Акад. наук СССР, 1960. 162 с.

Хмельницкая, Т. Ю. Творчество Михаила Пришвина. Л. : Сов. писатель, 1959. 283 с.

Шаталова, Л. М. Певец добра и красоты (о М.М.Пришвине). Кишинев : Штиинца, 1974. 123 с.

1935 г.

Летом в *Большеземельской тундре* работала экспедиция Всесоюзного арктического института по изучению волка и мер борьбы с ним.

Дубровский А.Н. Экспедиция по изучению волка // Хозяйство Севера. 1936. Вып.3. С. 57.

1935 г.

Состоялась бриологическая экспедиция *Л.И.Савич-Любицкой на о.Колгуев, Новая Земля.*

Савич-Любицкая Л.И. Бриологическая поездка на Новую Землю летом 1935.

Абрамова А.Л., Савич-Любицкая Л. И., Смирнова З. Н. Определитель листостебельных мхов Арктики СССР. М.—Л.: Изд-во АН СССР, 1961. 716 с.

Бардунов Л. В., Бачурина А. Ф., Шляков Р. Н. Памяти Лидии Ивановны Савич-Любицкой // Ботанический журнал. 1985. Т. 70. № 2. С. 278—283.

1935 г.

В верховьях р.Ижма было открыто первое на севере крупное *Седъельское газовое месторождение (открыватели А.А.Аносов, Б.Р.Компанец*). Открытие этого месторождения было важно, потому что доказывало, что нефть может быть обнаружена и на большом растоянии от Ухты.

1935 г.

Н.Л.Соколова исследовала сорно-полевую *флору Сыктывдинского района* по заданию Северной базы АН СССР.

Скворцова Л.Н., Соколова Н.Л. К познанию сорно-полевой флоры северных районов европейской части СССР // Матер. по изучению сорно-полевой растительности северных районов европейской части СССР: Тр. Северной базы АН СССР. М.-Л., 1938. Вып.3. С.9-66

1935 г.

В бассейнах р.*р. Яренга, Кижмола, Ертым* (пр.Вычегды) проводил геологосъемочные работы *М.Рагошкин*. Описал геологическое строение территории.

Рагошкин М. Работа Яренской геологической партии (Хроника) // Хозяйство Севера. 1936. Вып.1. С. 69.

1935 г.

Картографическая фабрика в Архангельске выпустила настенную *карту полезных ископаемых Северного края масштаба 1:1000000.*

1936 г.

Постановлением Президиума ВЦИК от 26 февраля 1936 года в составе области Коми образован *Печорский округ*. В Печорский округ включены Усть-Цилемский, Ижемский, Усть-Усинский районы и Усть-Войский сельсовет Троицко-Печорского района. Центром округа установлено село Усть-Уса.

Селезнев С.А., Лымин А.И. Печорский округ // Хозяйство Севера. 1936. Вып.6. С. 12-22.

1936 г.

A // aA ef[

(5 декабря). *Коми автономная область была преобразована в Коми АССР*. О становлении государственности Коми в последнее время вышло очень большое количество литературы.

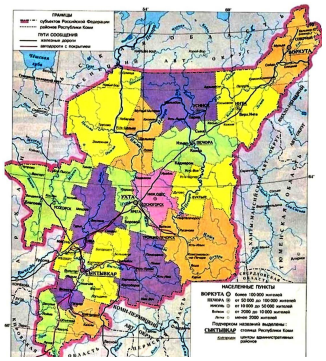

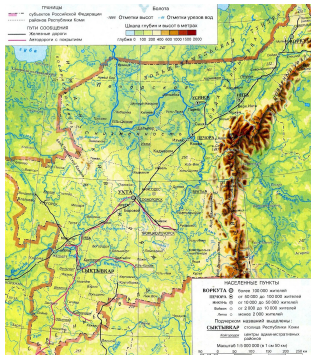

К вопросу о преобразовании Коми автономной области в Коми Автономную Советскую Социалистическую Республику с включением в ее состав Нижней Печоры. Усть-Сысольск, 1926. 86 с.

Жеребцов И. Л. Где ты живёшь: Населённые пункты Республики Коми. Сыктывкар, 2000.

История Коми АССР (с древнейших времен до наших дней). Сыктывкар: Коми книжное издательство, 1978.

Историко-культурный атлас Республики Коми. М: Дрофа, 1997.

Республика Коми. Энциклопедия в 3-х томах. Сыктывкар: Коми книжное издательство, 1997, 1998, 1999. Т. I, II, III.

1936 г.

В *Печоро-Илычском заповеднике* начались регулярные стационарные изучения флоры и фауны в бассейне р.Илыч и высокогорных районов Урала.

Ланина Л.Б. Материалы к изучению заболачивающихся ельников в Печоро-Илычском заповеднике: Рукопись // Фонды Печоро-Илычского заповедника. 1939.

Флора цветковых и сосудистых споровых растений Печоро-Илычского заповедника // Тр. Печоро-Илычского заповедника. 1940. Вып.3.

Дежкин В. В. В мире заповедной природы. М.: Сов. Россия, 1989. 256 с.

1936 г.

В связи с обнаружением в 1932-1934 г.г. признаков полезных ископаемых в бассейне *р.Кары* геологическая экспедиция Арктического института провела площадную съемку района и поиски полезных ископаемых.

Кулик Н.А. Урало-Пайхойская геологическая экспедиция 1936 г. // Бюлл. Арктического института СССР. Л., 1936. Вып.12. С. 521-523.

Вакар В.А. Урало-Пайхойская геологическая экспедиция (1937 г.) // Проблемы Арктики. 1937. Вып.5. С. 75-76.

1936 г.

В 1935 г., по предложению Академии наук СССР, было принято решение об организации стационарных мерзлотных исследований, в первую очередь на *Воркутском месторождении*. Для этой цели в начале 1936 г. была создана *Воркутская научно-исследовательская мерзлотная станция (ВНИМС)*, позднее СОНИИОПС (Северное отделение научно-исследовательского института оснований и подземных сооружений).

A // aA ef[

Братцев Л.А. Воркутская мерзлотная станция // За новый Север. 1946. 21 мая.

Братцев Л.А. Вечная мерзлота в Печорском угольном бассейне // 25 лет геологического изучения Печорского угольного бассейна. Сыктывкар, 1958. С. 369-383.

Породнился с мерзлотой (К 90-летию со дня рождения В.К.Яновского) // Красное знамя. 1997. 2 августа.

1936 г.

На 1 сентября 1936 года метеорологических станций 1-го и 2-го разрядов в Северном крае числилось: морских - 34, материковых - 62. По профилю станции: синоптические - 67, авиационные - 52, сельскохозяйственные - 39, железнодорожные - 7, климатические - 8.

Гидро-метеорологическая служба в Северном крае // Хозяйство севера. 1936. Вып.10. С. 56.

1937 г.

Основан в Ухте Печорский научно-исследовательский институт нефтяной промышленности *«ПечорНИПИнефть»* для проектирования нефтяных разработок.

Всегда в движении: [ин-ту «ПЕЧОРНИПИНЕФТЬ» – 70 лет] // Красное знамя. 2007. 30 августа.

Вся история нефтедобычи – в судьбе одного института: [фил. ООО«ЛУКОЙЛ-Коми» ин-ту «ПЕЧОРНИПИНЕФТЬ» – 70 лет] // Регион. 2007. № 9. С. 16-17.

Канева А. Юбилей института, создавшего город (К 60-летию института «ПечорНИПИнефть» // Ухта. 1997. 25 октября.

Низовцева Н.Н., Кравченко Г.М. Есть такая лаборатория (К 60-летию «ПечорНИПИнефть» // Геолог Севера. 1997. 18 ноября.

Печорский научно-исследовательский институт нефтяной промышленности // Республика Коми: Энциклопедия. Сыктывкар, 1999. Т.2. С. 443-444.

Шестаков, А. Идеи не кончаются: Институт «Печорнипинефть» накануне юбилея : [к 70-летию] / Алексей Шестаков // Ухта. 2007. 17 октября.

Шкандратов, В. В. Институт с традициями и с именем : [дир. фил. ООО «ЛУКОЙ-Л-Коми» «ПЕЧОРНИПИНЕФТЬ» Виктор Шкандратов о развитии ин-та за 70 лет] / беседовала Н. Бешкарева // Регион. 2007. № 9. С. 18 - 21

1937 г.

Д.В.Борисевич изучал геоморфологическое строение и четвертичные отложения в долине *р.Сысолы.* Исследования проводились в связи с разведкой строительных материалов для тракта вдоль р.Сысолы от с.Визинга до Кажимского завода.

Борисевич Д.В. Некоторые наблюдения над четвертичными отложениями и геоморфологией среднего и верхнего течения р.Сысолы // Землеведение. 1937. Т.39. Вып.3. С. 260-269.

1937 г.

На Северном Тимане работали А.А.Чернов, М.И.Шульга-Нестеренко, Г.А.Чернов, А.Е.Первухина. Работы этой группы позволили выяснить некоторые проблемы геологического строения территории.



A // aA ef[
М.И.Шульга-Нестеренко

Первухина А. По реке Косью в Северном крае (путевые очерки 1935) // Советское краеведение. М., 1936. Вып.9. С. 99.

Первухина А. Два маршрута по Северному Уралу (на Саблю и на Илыч) // Советское краеведение. М., 1936. Вып.4. С. 87-92.

1937 г. (октябрь).

Правительство СССР приняло постановление о строительстве Северо-Печорской железной дороги Коноша - Котлас - Воркута.

О ходе строительства железной дороги см.: "История Коми АССР". Сыктывкар, 1978. С. 301, 350, 351, 364 и др.

Азаров О.И. Печора в июле 1941 года (Из истории строительства Северо-Печорской магистрали) // Родники пармы. Сыктывкар, 1996. Вып.4. С. 187-193.

Азаров О.И. Железнодорожные лагеря НКВД (МВД) на территории Коми АССР (1938-59 гг.) / Автореферат дис. на соис. уч. ст. канд. истор. наук. Сыктывкар, 2005. 17 с.

Байбородин Н.А. Северный железнодорожный лагерь в истории ГУЛАГа // ГУЛАГ на севере России (Мат-лы конф). Сыктывкар, 2011. С. 55-58.

Габов А. Рокоссовский и Коми : [о пребывании сов. военачальника в 1939-40-х гг. в Коми АССР] // Усин. новь. 2005. 14 апр.

Гарвардт А.Э. Применение труда заключенных и «трудармейцев» в строительстве Северной Железной дороги // Двинская земля: материалы IV Межрегион. обществ.-науч. ист.-краевед. Стефан. чтений, 19-20 марта 2005 г. Вельск, 2005. Вып. 4. С. 89-97.

Демидов В. Комкор Рокоссовский строил «железку» на Воркуту, хотя об этом умалчивает Большая Советская Энциклопедия // Крас. знамя. 2005. 20 апреля: фото.

Лычковский В. «Соловьиный» вальс Рокоссовского: [К.К. военачальника, в годы заключения в респ.] // Крас. знамя. 2005. 5 мая.

Сталинские стройки ГУЛАГа. 1930-1953 / сост.: А.И. Кокурин, Ю.Н. Моруков; под общей ред. А.Н. Яковлева. М.: МФД: Материк, 2005. 568 с. (Россия. XX век. Документы. Северо-Печорская железно-дорожная магистраль, с. 256-263. Документы №№ 91-99, с. 264-277).

Тарасов Л.Л. «Значение дороги трудно переоценить» (из истории железнодорожного транспорта коми) // ГУЛАГ на севере России (Мат-лы конф). Сыктывкар, 2011. С. 87-92.

Толмачев А.И. Печорский уголь - Ленинградской промышленности: Статья. 1940. 3 л. // НА Коми НЦ УрО РАН - Ф.1. Оп.10. Д.125.

Упадышев Н.В. ГУЛАГ на Европейском Севере России: генезис, эволюция, распад. Архангельск: ПГУ, 2007.

Федоров Г.А. Северо-Печорская железная дорога. 1945. 33 л. // НА Коми НЦ УрО РАН - Ф.1. Оп.12. Д.14.

1937 г.

П.Д.Калининым было открыто нефтяное месторождение Елмач-Парма в верхнем течении *р.Северной Кельтмы*.

1937 г.

Всесоюзным арктическим институтом была подготовлена *Геологическая карта севера азиатской части СССР в масштабе 1:2500000.*

Ермолаев М.М. Геологическая карта севера азиатской части СССР // Бюлл. МОИП. 1937. Отд. геолог. Т.15(2). С. 161-164.

A // aA ef[

1937 г.

Геоморфологические исследования в бассейне *р.Печоры* проводил *В.П.Кальянов.*

Кальянов В.П. О некоторых морфологических работах ВНИРО на побережьях СССР // Уч. зап. МГУ. 1937. Вып.16. С. 77-84.

1938-1940 гг.

Северо-Уральская и Большеземельская землеустроительные экспедиции Наркомзема РСФСР занимались изучением растительности и устройством оленеводческих хозяйств.

Отчет Северо-Уральской землеустроительной экспедиции НКЗ РСФСР // Фонды Министерства с/х РСФСР. 1941.

Отчет Большеземельской экспедиции НКЗ РСФСР: Рукопись // Фонды Министерства с/х РСФСР. 1941.

1938 г.

В этом году начались крупные работы по картографированию территории Коми АССР. Для решения проблемы *соединения рек Печоры, Вычегды и Камы* были организованы изыскательские работы, объединенные общим названием "Строительство Соликамского гидроузла".

Бендовский М.К. Итоги топогеодезических работ ГУГК на территории Коми АССР и задачи на 1948-1950 гг. // Матер. 3 геологич. конф. Коми АССР. Сыктывкар, 1948. С. 3-11.

1939 г.

Создана сыктывкарская группа Северной базы АН СССР. Группа состояла из трех секторов: геологического, зоологического и ботанического.

Анисимов Г.А. Становление базы АН СССР по изучению севера им. С.М.Кирова // Вестник Института геологии Коми НЦ УрО РАН. 2005. №11. С. 11-13.

Беляев В. Геологические исследования базы АН СССР по изучению Севера в военные годы // Вестник Института геологии Коми НЦ УрО РАН. 1999. №8 (Июнь). С. 22. (А.А.Чернов, В.В.Ламакин,П.Д.Калинин, В.С.Мясников, И.А.Преображенский, И.Н.Чирков, Г.Д.Рихтер, Н.Д.Соболев, А.А.Чумаков).

Бажуков Н.В., Максарова А.А. Исследования геоботаников Базы АН СССР в Коми АССР в годы Великой Отечественной войны // Европейский Север СССР в стратегии второй мировой войны (на материалах Коми АССР). Доклады конференции. Сыктывкар, 2005. С. 235-239.

Боросденко И.Б., Наумов Г.П. О задачах, стоящих перед Базой АН СССР в деле изучения природных богатств Коми края // За новый Север. 1940. 9 января.

Калинин П.Д. Первая ячейка академической науки в Сыктывкаре // Вестник Института геологии Коми НЦ УрО РАН. 1997. №7. С.1-3.

Калинин П., Наумов Г., Болотова В. Научно-исследовательская работа в Коми АССР в 1941 году // За Новый Север. 1941. 5 января; Ворлэдзысь. 1941. 3 января.

Об организации научных работ в Коми АССР // За новый Север. 1941. 19 июня.

Отчет о научно-исследовательских работах Северной Базы Академии Наук СССР за 1939 г. Архангельск: Правда Севера, Архангельск, 1941. 64 ср.

Чернов А.А. Перспективы освоения полезных ископаемых Коми АССР // За новый Север. 1940. 29 апреля.

Чернов А.А. Геологические исследования Базы Академии наук СССР (в Коми АССР) // За новый Север. 1943. 25 мая.

1939 г.

A // aA ef[

Сотрудники Северной базы АН СССР Л.И.Корконосова и З.И.Фролова обследовали засоренность полей Усть-Куломского, Прилузского, Летского, Ижемского, Усть-Цилемского и часть Усть-Вымского районов.

Корконосова Л.И. Исследование сорной растительности полей Коми АССР // Отчет о научно-исследовательских работах Северной базы АН СССР за 1939 г. Архангельск, 1941.

1939 г.

Л.Д.Долгушину были поручены геоморфологические наблюдения в горной части *Приполярного Урала.*



Л.Д.Долгушин



Л.Д.Долгушин



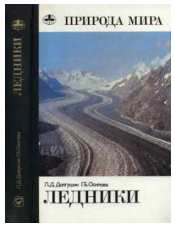

Ушаков С.А., Кац Я.Г., Комарова Н.Г. Географ, гляциолог, полярник. М.: МГУ.

Мелехина В.В. Исследователь Уральских ледников (К 100-летию Л.Д.Долгушина) // Вестник Института геологии Коми НЦ УРО РАН. 2011. №4. С. 18-20.

Силин В.И. Л.Д.Долгушин // На дорогах войны. Коми пединститут: вклад в Победу. Сборник документов, материалов, воспоминаний / Сост. Л.А.Жданов, Н.В.Захарова. Сыктывкар: СГУ, 2015. С. 104-107.

Силин В.И. Л.Д.Долгушин – воин, гляциолог, исследователь Урала // Вестник Удмуртского университета. Сер. Биология. Науки о Земле. 2015. Вып.2. С. 190-194

Долгушин Л.Д. Биография и полный список научных трудов // http://pandia.org/text/77/352/38076.php

Приведем ряд работ, посвященных изучению Урала:

Долгушин Л.Д. Наблюдения над снежным покровом в северной части Среднего Урала зимой 1939г. // Проблемы физической географии. Т 9. М., 1940.

Долгушин Л.Д. Роль современных процессов денудации в моделировке рельефа Приполярного Урала (резюме кандидатской диссертации) // Вестник Академии Наук ССР, №4. М.1947. С. 99-101.

Долгушин Л.Д. Новые данные о современном оледенении Урала // Вопросы географии. Вып. 15. М., 1949. С. 147-186. (Высказан новый взгляд на природу оледенения Урала, открыто несколько неизвестных ранее ледников).

Долгушин Л.Д. Рецензия на книгу С. Л.Луцкого «Очерки русской тайги» // Советская книга». №6. 1948. С.30-32. Соавторы С. В.Кириков, А. Н.Формозов.

Долгушин Л.Д. Рецензия на книгу Г. К.Тушинского «Лавины» // Советская книга. №2. М., 1950. Соавтор Г. Д.Рихтер.

Долгушин Л.Д. Изучение снежного покрова // Справочник путешественника и краеведа». , том 2, глава 13. М. «Географгиз». 1950, с. 193-199. Соавтор Г. Д.Рихтер.

Долгушин Л.Д. Рецензия на книгу Н. А.Солнцева «Снежники как геоморфологический фактор» // Проблемы физической географии». Вып. 16. М., 1951. С. 20

Долгушин Л.Д. Некоторые особенности рельефа, климата и современной денудации в Приполярном Урале. М.: Изд. АН СССР, 1951. С. 107. (Вклейка «Геоморфологическая Карта Приполярного Урала»).

A // aA ef[

Долгушин Л.Д. О расселении лося на севере Урала // Известия АН СССР, серия географическая. №5. 1953. С. 64 – 69.

Долгушин Л.Д. Выбор направления трассы Урало-Печорской железной дороги // «Проблемы 6-й пятилетки». Вып. 1. Проблема создания и развития Урало-Печорскокй угольно-металлургической базы. М. Изд. СОПС АН СССР, 1955. С. 174 – 186.

Долгушин Л.Д. Природные условия зоны варьирования Урало-Печорской железной дороги // Проблемы создания и развития Урало-Печорской угольно-металлургической базы. Вып. 2. М.: Изд. АН СССР, 1956. С. 9 – 34. (Соавторы: С. С.Коржуев, Л. Ф.Куницын, М. И.Нейштадт, В. И.Орлов).

Долгушин Л.Д. Новые ледники на Урале // Известия АН СССР, серия геогр. №6. 1957. С. 67 – 78. (На вклейках фото-теодол. планы ледников ИГАН, МГУ, Обручева, фото). Соавтор А. О.Кеммерих.

Долгушин Л.Д. Современное оледенение Урала (автореферат доклада на конференции МОИП 9 дек. 1958г.) // Бюлл. МОИП. Новая серия. Том 64. Отдел геологии. Том 34. Вып.1. М., 1959. С.150 – 151.

Долгушин Л.Д. Горные озера Приполярного и Полярного Урала // Известия АН СССР (серия геогр.). №5. М. 1959, с.Соавтор А. О.Кеммерих.

Долгушин Л.Д. Гавриил Дмитриевич Рихтер (к 40-летию научной и педагогической деятельности) // Известия АН СССР (серия геогр.). №1. М., 1960. С. 159 – 160.

Долгушин Л.Д. Ледники Урала и некоторые особенности их эволюции // Вопросы физической географии Урала. Труды совещания по физической географии Урала 9 – 10 декабря 1958г.) МОИП, геогр. секция. М. 1960. (список открытых автором ледников, резюме на англ. языке, библ. 14 названий).

Долгушин Л.Д. Основные особенности оледенения современного Урала // МГИ. №1. 1961. С. 22 – 28.

Долгушин Л.Д. Региональные проблемы оледенения по исследованиям на Урале, в Центральной Азии и Антарктиде. (Научный доклад на соискание ученой степени доктора географических наук по совокупности опубликованных работ). М. Изд. АН СССР. 1963. 54с. (Список работ по теме диссертации 43 названия).

Долгушин Л.Д. Новые ледники на хребте Тельпос // МГИ. № 36. М., 1979. С.214 – 218. Соавтор Г. Б.Осипова.

Долгушин Л.Д. Горно-долинное оледенение Урала в позднем плейстоцене и голоцене // Жизнь Земли. М., 1985 С. 71 – 74 (карта-вклейка «Реконструкция оледенения центральной части Приполярного Урала в верхнем плейстоцене и голоцене».

Долгушин Л.Д. Голоценовое оледенение Урала // МГИ. 2001г. (карта-вклейка).

Рукописи:

Долгушин Л.Д. Географический очерк Печоро-Тобышского водораздела (по наблюдениям в экспедиции ИГАН СССР в 1938г. со своими научным руководителем Г. Д. Рихтером). М. 18 с.

Долгушин Л.Д. Роль современных процессов денудации в моделировке рельефа Приполярного Урала (кандидатская диссертация). М. 19 с. Библ. 240. Карта геоморфологических районов Приполярного Урала, фотоальбом. Архив ИГАН СССР. № 000. (Премия на конкурсе лучших работ Института географии АН СССР за 1946 г.)

Долгушин Л.Д. Поиски облицовочных кварцитов для строительства Дворца Советов. (Отчет Полярно-Уральской поисковой партии). М. 19 с. (Архив Конторы архитектурно-облицовочных работ СДС. № А-37).

A // aA ef[

Долгушин Л.Д. Основные особенности современного оледенения Урала. «Информационный бюллетень № 1 Комитета МГГ. Исследования ледников и ледниковых районов». М. 19 с.

Долгушин Л.Д. Результаты шлихового опробования на моноцит в бассейне р. Торговой на Приполярном Урале. 19 с. Архив ИГАН СССР, № 000.

Долгушин Л.Д. Природные условия Северного Урала и прилегающих низменностей (справка для Президиума АН СССР). 19 с. Архив ИГАН СССР, № 000.

Долгушин Л.Д. Характеристика природных условий строительства железной дороги в пределах Ляпинской депрессии и прилегающих территорий (Предварительный отчет о полевых работах в 1952 г.) М. 19 с. Карта-схема 1 лист. (Фонды «Ленгипротранса», архив ИГАН СССР).

Долгушин Л.Д. Перевалы, мерзлотные условия и современное оледенение уральского севера (Предварительный отчет о полевых работах летом 1953 г.) М. 19 с. Соавтор Л. Ф.Куницын. (Архив ИГАН СССР, фонды «Ленгипротранса» Ленинград).

Долгушин Л.Д. Природные условия проектирования и строительства Урало-Печорской железной дороги. (Стенограмма доклада на Урало-Печорской комиссии СОПСА). М.19 с. Фонды СОПС и «Ленгипротранса».

Долгушин Л.Д. Выбор направления Урало-Печорской железной дороги. Материалы к планам развития народного хозяйства СССР. Том 1. Проблемы развития новых промышленно-энергетических баз востока СССР. М. 1955. С. 171-185. Фонды СОПС АН СССР № 000. Приложение: Карта-схема зоны варьирования трассы Урало-Печорской ж/д. 1 лист.

Карты:

Долгушин Л.Д. Топографическая основа для специальных карт по проблеме: «Создание и развитие Урало-Печорской угольно-металлургической базы». М-б 1:М. НРКЧ ГУГК СССР. 1953. 6 листов. (По заказу ИГАН СССР, по редакционным указаниям Л. Д.Долгушина и Н. Ф.Леонтьева).

Долгушин Л.Д. Гипсометрическая карта Уральского севера. М-б 1:М. ИГАН СССР. 1955. (Соавторы: Л. Ф.Куницын, Т. И.Князева). Подготовлена к печати, но не опубликована по цензурным соображениям).

Долгушин Л.Д. Карта природных условий зоны картирования Урало-Печорской железной дороги. М-б 1:ИГАН СССР. (Включена в проект Урало-Печорской железной дороги «Ленгипротранса» Министерства путей сообщения СССР).

Долгушин Л.Д. Карта природных условий зоны картирования Урало-Печорской железной дороги. М-б 1:ИГАН СССР. (Включена в проект Урало-Печорской железной дороги «Ленгипротранса» Министерства путей сообщения СССР).

1939 г.

В составе *Ухтижемстроя НКВД СССР* была организована геолого-разведочная контора (ГРК) - первое специализированное предприятие, призванное проводить изыскательские, геолого-разведочные, геофизические и топографические работы на новых разведочных площадях. В 1951 г. ГРК реорганизована в *геологическое управление при Ухткомбинате*.

1940 г.

9 мая вышло постановление СНК СССР и ЦК ВКП(б) о конкретных задачах по созданию топливно-энергетической базы в Коми АССР (в частности, о строительстве *Северо-Печорской железной дороги и развитии добычи Воркуто-Печорских углей).*

A // aA ef[

10 июля - постановление о развитии Ухтинского нефтяного района.

1940 г.

На реке *Ухте* работала бригада ученых под руководством *А.Е.Ферсмана* по заданию Академии наук СССР.


А.Е.Ферсмана

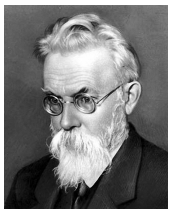
В.И.Вернадский

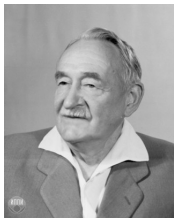
Д.И.Щербаков

А.Е.Ферсман написал ряд блестящих очерков по истории науки: "Новые пути минералогии" (1912), "Из истории естествознания" (1915), "К истории естествознания в России" (1.916), "История исследования Хибин" (1931), "К 100-летию геохимии" (1941), "История камня в России" (1945), "Рассказы о науке и ее творцах" (1948), "Очерки по истории камня" (1954, 1961) и др.; дал анализ творчества многих ученых: В. И. Вернадского (1914, 1915, 1928, 1945, 1946, 1959, 1963), А. П. Карпинского (1922, 1926, 1927, 1936, 1937), А. Д. Архангельского (1925, 1930), М. В. Ломоносова (1940, 1954, 1961), Д. И. Менделеева (1944), Е. С. Федорова (1919, 1920, 1945), Ф. Н. Чернышева (1914), А. А. Борисяка (1921), Ю. В. Вульфа (1921), Ф. Ю. Левинсона-Лессинга (1925), В. А. Обручева (1921), М. В. Павловой (1925), В. В. Карандеева (1916), В. М. Гольдшмидта (1924, 1933, 1958), Г. Розенбуша (1914), Э. Зюсса (1914), П. Ниггли (1924), В. Рамзая (1925), П. Темье (1925) и др.

Ферсман А. Е. Автобиография // Огонёк. 1927. № 8.

Ферсман А.Е. Радиевые месторождения Ухты // За Новый Север. 1940. 6 июля (перепечатано из газеты «Индустрия». 1940. 2 июня.).

Ферсман А.Е. Урал сокровищница Советского Союза. М., 1942.

Александр Евгеньевич Ферсман. М., 1940. (Материалы к библиографии трудов ученых СССР).

Александр Евгениевич Ферсман: Жизнь и деятельность. М.: Наука. 1966.

Беляев А. «Мне вспоминаются первые яркие впечатления чарующего Крыма» (А.Е.Ферсман) // Вестник Института геологии Коми НЦ УРО РАН. 1996. №4. С. 6-7.

Варсанофьева В.А. Из воспоминаний о А.Е.Ферсмане // Зап. ВМО. 1946. Сер.2. Ч.75. Вып.1. С. 83-88.

Варсанофьева В.А. Александр Евгеньевич Ферсман: Биографический очерк // Бюлл. МОИП. Отд.геол. 1946. Т.21. Вып.1. С. 63-79.

Варсанофьева В. А., Александр Евгеньевич Ферсман // Люди русской науки. С предисл. и вступ. ст. акад. С. И. Вавилова. Т. 1. М.-Л., 1948. С. 499-510.

Варсанофьева В.А. Александр Евгеньевич Ферсман // Отечественные физико-географы и путешественники. М.: Учпедгиз, 1959. С. 585-594.

Варсанофьева В.А. Александр Евгеньевич Ферсман // Люди русской науки. 2-е изд. М.: Наука, С. 83-93.

Варсанофьева В.А. Вдохновенный пропагандист науки // Александр Евгениевич Ферсман: Жизнь и деятельность. М.: Наука. 1966. С. 175-185.

A // aA ef[

Войтеховский Ю. Неопубликованные письма акад. А.Е.Ферсмана, проф. П.Н.Чирвинского и проф. Д.Д.Мордухай-Болтовского из личного архива проф. Д.П.Григорьева // Вестник Института геологии Коми НЦ УРО РАН. 2013. №12. С. 42-45.

Гаврусевич Б. А., Академик А. Е. Ферсман и его главнейшие геохимические работы, Киев. 1953.

Григорьев Д. П., Шафрановский И. И. Выдающиеся русские минералоги. М.-Л., 1949. (библиография трудов Ф. и лит. о нем).

Неизвестный Ферсман / гл. ред М.И.Новгородова. М.: ЭКОСТ, 2003. 248 с.

Памяти А. Е. Ферсмана // Бюллетень МОИП. 1946. №1. (статьи: Саукова, Варсанофьевой, Крыжановского, Чернова, Воробьёвой, Лебедева).

Памяти А. Е. Ферсмана // Записки Минералогического общества. 1946. № 1.

Писаржевский О.Н. Александр Евгеньевич Ферсман. 1883-1945. М., 1955. 454 с.

Письма В.И.Вернадского А.Е. Ферсману (1907 -1944). М.: Наука, 1985. 272 с.

Сауков А. А., Работы А. Е. Ферсмана по геохимии // Юбилейный сборник, посвященный тридцатилетию Великой Октябрьской социалистической революции. Ч. 2. М., 1947.

Чернов А.А. Работы А.Е.Ферсмана по Северо-Востоку европейской части СССР // Бюлл. МОИП. Отд. геол. 1946. Т.21. Вып.1. С. 106-110.

Шубникова О. М. Ферсман Александр Евгеньевич. Б. С. Э. 1936. Т. LVII.

Щербаков Д. И. А. Е. Ферсман и его путешествия. 2 изд. М., 1953

Юшкин Н.П. Семеро смелых // Красное знамя. 1980. 18 апреля.

Юшкин Н.П. Топоминералогические исследования А.Е.Ферсмана и создание основ научной топоминералогии // Минералогический журнал. 1983. Т.5. №5. С. 27-34.

Юшкин Н.П. Экспедиция А.Е.Ферсмана в Коми АССР - важная веха в развитии минералогических исследований на Европейском Севере // Топоминералогия и минералы рудоносных регионов: Минерал. Сб. Вып.12. Сыктывкар, 1984. С. 3-9. (Тр. Ин-та геологии Коми Филиала АН СССР. Вып.45).

1940 г.

В бассейне верхнего течения р.*Вычегды (бассейны р.р.Нем и Лопью*) работал лесотипологический отряд Северной базы АН СССР под руководством *Б.П.Колесникова.*



Б.П.Колесников

Колесников Б.П. Лесная растительность юго-восточной части бассейна р.Вычегды: Рукопись // НА Коми НЦ РАН. 1941.

Колесников Б.П. Лесная растительность юго-восточной части бассейна Вычегды. Л.: Наука, 1985. 215 с.

A // aA ef[

Колесников Б.П. Из истории изучения лесов Урала // Ученые Урала в борьбе за технический прогресс. Свердловск, 1959. Ч. 1. С. 159169.

Колесников Борис Павлович // Большая советская энциклопедия. М., 1973. С. 416-417.

Колесников Борис Павлович (1909-1980) // Ученые Свердловска: Деятели естеств. наук: Биобиблиогр. указ. лит. Свердловск, 1982. С. 26-27.

Колесников Борис Павлович // Биологи: Биогр. справочник. Киев., 1984. С. 314.

Колесников Борис Павлович // Ученые Уральского научного центра АН СССР. Свердловск, 1987. С. 45-47.

Колесников Борис Павлович // Уральский государственный университет в биографиях. Екатеринбург, 1995. С. 182-183.

Колесников Борис Павлович (1909— 1980) // Лесоведение. 1981. № 1.

Пичугина Н.П. Колесников Борис Павлович // Уральская историческая энциклопедия. Екатеринбург, 1998. С. 264.

Буторина Л.А. Колесников Б.П. // Буторина Л.А. Биологи - исследователи Ильмен. Екатеринбург, 1993. С. 34-35.

Горчаковский П.Л. К пятидесятилетию профессора Б.П. Колесникова // Зап. Свердл. отд-ние Всесоюз. ботан. о-ва. 1960. Вып. 1. С. 108-111.

Ивашов А. В.; Пышкин В. Б., Бойко Г. Е.. Колесников Борис Павлович - выдающийся ученый лесовод и эколог (рус.) // Ученые записки Таврического национального университета имени В. И. Вернадского. Серия "Биология, химия". Том 21 (60). 2008. №1.

Исследование лесов Урала: Материалы науч. чтений, посвящ. памяти Б.П. Колесникова / РАН. УрО. Ин-т леса и др. Екатеринбург, 1997. 130 с.

Маковский В.И., Панова Н.К., Шадрина Н.И. Б.П. Колесников - организатор исследований по лесному болотоведению // Эколого-географические принципы изучения лесов. Свердловск, 1983. С. 147-152.

Мамаев С.А. Б.П. Колесников - организатор природоохранной деятельности на Урале // Эколого-географические принципы изучения лесов. Свердловск, 1983. С. 12-19.

Мамаев С.А. Профессор Б.П. Колесников: (60 - лет со дня рождения) // Охрана природы на Урале. Свердловск, 1970. С. 180-181.

Мамаев С.А. Роль Б.П. Колесникова в развитии лесной науки на Урале // Исследование лесов Урала: Материалы науч. чтений, посвящ. памяти Б.П. Колесникова. Екатеринбург, 1997. С. 3-5.

Мамаев С. А. Б. П. Колесников. российский природовед и энциклопедист / Известия Уральского государственного университета. 2000. № 15. 22.

Манько Ю.И., Гладкова Г.А. Международная конференция "Леса и лесообразовательный процесс на Дальнем Востоке", посвященная памяти Б.П. Колесникова // Ботанический журнал. 2000. Т. 85, № 5. С 147-150.

Маслаков Е.Л. Идеи Б.П. Колесникова о едином лесообразовательном процессе, лесовозобновлении и динамике лесной растительности // Эколого-географические принципы изучения лесов. Свердловск, 1983. С. 85-89.

Памяти Бориса Павловича Колесникова / Семенова-Тян-Шанская А.М., Боч М.С. Дыренков С.А. и др. // Ботанический журнал. 1982. Т. 67, № 8. С. 1153-1165.

Плотников В.В. Хранитель традиций оптимизма // Наука Урала. 1994. № 17. С. 4-5.

Попов Л.В. Борис Павлович Колесников как географ // Эколого-географические принципы изучения лесов. Свердловск, 1983. С. 20-23.

A // aA ef[

Роль Б.П. Колесникова в создании и развитии научных основ охраны растительного мира / Семенова-Тян-Шанская А.М., Парфенов В.И., Дыренков С.А., Боч М.С. // Эколого-географические и генетические принципы изучения лесов. Свердловск, 1983. С. 6-11.

Чибрик Т. С. Исследования по проблеме биологической рекультивации нарушенных земель в Уральском университете. К 100летию со дня рождения В.В. Тарчевского // Известия Уральского государственного университета. – 2005. – № 37. – С. 92100.

Шейнгауз А.С. Вопросы лесного районирования в работах Б.П. Колесникова // Эколого-географические принципы изучения лесов. Свердловск, 1983. С. 24-29.

Русские ботаники: биографо-библиогр. словарь. Т. 4. М., 1952.

1940 г.

Болотова В.М. исследовала флору окрестностей г.*Сыктывкара.*

Болотова В.М. Растительность окрестностей г.Сыктывкара: Рукопись // Фонд КНЦ РАН. 1941.

1940 г.

Исследование наземных позвоночных начато сотрудником Сыктывкарского бюро Северной базы АН СССР Г.П.Наумовым. Работа эта была продолжена Н.А.Остроумовым. Изучение фауны водоемов в это же время начали О.С.Зверева и Н.А.Остроумов.

1941-43 гг.

Проводил минералогические и геологические работы на р.Щугер И.А.Преображенский. Его монография была первым трудом Коми филиала АН СССР.

Преображенский И.А. Литолого-минералогический разрез палеозоя по реке Щугор (Средняя Печора). // Тр. Базы Академии наук в Коми АССР. Сыктывкар, 1944. Вып.1. 48 с.

Иван Александрович Преображенский // Известия АН АзССР, 1956. №10

Петров В.П. Иван Александрович Преображенский // Известия АН СССР. Сер. Геол. 1957. №3. С. 94-95

Тихомиров В.В., Волкова С.П. Потери науки в 1956 г. // Известия АН СССР. Сер. Геол. 1956. №12. С. 115-116.

Юхтанов П. Навечно зачислен в списки Коми начного центра … К 130-летию со дня рождения профессора Ивана Александровича Преображенского // Вестник Института геологии Коми НЦ УрО РАН. 2008. №4. С. 26-31.

1941-1944 гг.

В Сыктывкар был эвакуирован Карело-Финской университет.

Малкова Т.А. Карело-Финский университет в Сыктывкаре (1941-1944 гг.) // Национальные отношения на Европейском Северо-Востоке: история и современность (социально-экономические, политические, культурные аспекты). Сыктывкар, 2009. С. 37-46. (Тр. ИЯЛИ Коми НЦ УрО РАН. Вып.66).

Малкова Т.А. Эвакуация Карело-Финского университета в г. Сыктывкар в годы Великой Отечественной войны // Вопросы истории и культуры северных стран и территорий. 2012. № 4 (20). С. 68–79.

1941-1943 гг.

Проводились работы по изучению территорий, на которых планировалось строительство новых городов и поселков. Сельхозотдел Севжелдорстроя организовал геоботанические исследования в районе от *ст. Кожва до ст. Сивая Маска с составлением карт в масштабе 1:10000.*

Прянишников А.В. Природные условия развития сельского хозяйства в совхозах Печорского ж.д. строительства: Рукопись. 1942.

A // aA ef[

1941-1944 гг.

Экспедиция Московского университета под руководством *Г.В.Никольского* провела гидробиологическое и рыбохозяйственное обследование верхнего течения *р.р.Печоры и Илыч.*


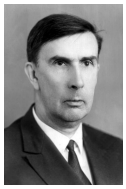

Г.В.Никольский Г.В.Никольский

Никольский Г.В., Громчевская Н.А., Морозова Г.И., Пикулева В.А. Рыбы бассейна Верхней Печоры. М., 1947. Вып.6.

Никольский Г. В., Громчевская Н. А., Морозова Г. И., Пикулева В. А. Рыбы бассейна верхней Печоры. М.: Изд-во МОИП, 1947. Т. 6 (XXI). С. 5–203.

Никольский Г.В. Избранные труды. 2 том. М.: 2013 г. 600 с.

Потери науки. Памяти Георгия Васильевича Никольского (1910-1977) // Зоологический журнал. 1977. Т.56. № 6. С.962.

Лешко Ю. История исследования фауны моллюсков водоемов европейского северо-востока России // Вестник ИБ. 2005. №5. С. 16-26.

Современные проблемы ихтиологии. К 70-летию со дня рождения чл.-корр. АН СССР Г.В. Никольского. М.: Наука, 1981. 285с.

Георгий Васильевич Никольский // Библиография ученых СССР. М.: Наука, 1969.

Георгий Васильевич Никольский // Вопросы ихтиологии. 1977. Т. 17. Вып. 4.

Георгий Васильевич Никольский // Вопросы ихтиологии. 2000. Т. 40. Вып. 6.

Георгий Васильевич Никольский // Биология моря. 1977. № 6.

Современные проблемы ихтиологии. К 70-летию со дня рождения члена-корреспондента АН СССР Г.В.Никольского. М.: Наука, 1981. 285 с.

1941-1944 гг.

В 1941 году начаты работы по геоботаническому исследованию территории, примыкающей к *Печорской железной дороге* в Ухтинском районе.



Хантимер И.С.

В 1942 г. по поручению Наркомзема Коми АССР *Я.Я.Гетманов* обследовал болота вдоль железной дороги на участке Княжпогост-Кожва.

Болотова В.М. Растительный покров в районе оз.Синдорское (ж/д р-н): Рукопись // НА Коми НЦ УрО РАН. 1942.

Дедов А. Геоботанические исследования в районе ст.Тобыш - ст.М.Пера Печорской ж.д.: Рукопись // НА Коми НЦ УрО РАН. 1943.

A // aA ef[

Дедов А. Растительность участка Печоро-Кожим Печорской ж/д: Рукопись // НА Коми НЦ УрО РАН. 1944.

Иванова Е.Н. Основные закономерности в распределении почв вдоль трассы Печорской железной дороги // Тр. КФ АН СССР. Сер. геогр. Вып.1. Почвы Воркутинских тундр. М., 1952. С. 5-32.

Лащенкова А.Н. Геоботанические исследования 1943 г. вдоль линии Печорской ж.д. на участке ст.Абезь-Воркута: Рукопись // НА Коми НЦ УрО РАН. 1944.

Лащенкова А.Н. Отчет о полевых геоботанических работах 1944 г. в районе Воркуты: Рукопись // НА Коми НЦ УрО РАН. 1945.

Полянская О.С. Геоботанические исследования вдоль линии Печорской ж.д. на участке ст.Княжпогост-ст.Тобыш: Рукопись // НА Коми НЦ УрО РАН. 1943.

Полянская О.С. Геоботанические исследования летом 1943 г. вдоль линии Печорской ж.д. на участке ст.Кожим - ст.Уса: Рукопись // НА Коми НЦ УрО РАН. 1944.

Хантимер И.С. Характеристика земель сельскохозяйственного значения в зоне Печорской ж.д. по данным рекогносцировочного обследования в 1941-1942 гг.: Рукопись // НА Коми НЦ УрО РАН. 1942.

Хантимер И.С. Геоботаническое обследование и картирование растительного покрова на участке ст. Пера-Кожва Печорской ж.д.: Рукопись // НА Коми НЦ УрО РАН. 1943.

Казакова К.А. Повседневная история в контексте репрессий. http://mkonf.iriran.ru/papers.php?id=66

1941-1942 гг.

В Коми работала Печорская комплексная экспедиция Института полярного земледелия и животноводства Напркомзема РСФСР по обследованию сельского хозяйства республики.

Малкова Т.А. Печорская комплексная экспедиция Института полярного земледелия и животноводства Наркомзема РСФСР // Защита Отечества: история и современность. Сыктывкар, 2001. Мат-лы конф. С. 91-93.

1942 г.

В Сыктывкар было переведено из Архангелька Северное геологическое управление.

Малкова Т.А. Северное государственное геологическое управление в годы Великой Отечественной войны // Европейский Север в годы Великой Отечественной войны (1941–1945 гг.): к 65-летию Победы. Материалы Всероссийской научно-практической конференции. Сыктывкар, 2010. С. 171-178.

1942 г. (21-26 декабря).

Состоялась *первая Геологическая конференция Коми АССР.*

Материалы первой геологической конференции КомиАССР, (21-26 декабря 1942г.), Сыктывкар, 1944.

Калинин Е.П. Республиканские геологические … // Вестник Института геологии Коми НЦ УрО РАН. 1998. №5. С. 35-36.

Калинин Е.П. Вклад геологов Коми края в обеспечение великой победы // Вестник Института геологии Коми НЦ УрО РАН. 2005. №5. С.1-4.

Кремс А.Я. Нефтяные и газовые месторождения Коми АССР, состояние их изученности, план и направления геологоразведочных работ на 1943 г. // Матер. 1-й геолог. конф. Коми АССР. Сыктывкар, 1944. С. 74-98.

Малкова Т.А. Первые геологические конференции в Коми АССР: к истории изучения производительных сил // Коми АССР в годы Великой Отечественной войны. Мат-лы «Круглого стола». Сыктывкар, 2004. С. 60-84.

A // aA ef[

Малкова Т.А. Коми АССР в годы Великой Отечественной войны: первые геологические конференции // Вопросы истории и культуры северных стран и территорий. 2015. № 1 (29). С. 11–51.

Тимонин Н.И. 60-лет со дня Первой геологической конференции Республики Коми // Вестник Института геологии Коми НЦ УрО РАН. 2002. №12. С.18-19.

Чернов А.А. Итоги геологических исследований в 1942 году и план работы на 1943 г. по Северной базе Академии наук СССР // Матер. 1-й геолог. конф. Коми АССР. С., 1944. С. 37-44.

Чернов Г.А. Главный мозговой центр геологов Севера в провинциальном Сыктывкаре // Вестник Института геологии Коми НЦ УрО РАН. 1999. №3. С. 21.

1942 г.

Сельхозотдел Устьвымьтреста совместно с Базой АН СССР провел геоботанические исследования верховьев *р.Вымь* и ее левых притоков.

Болотова В.М. Растительность южной части Турьинской лесной дачи (ж/д р-н): Рукопись // НА Коми НЦ УрО РАН. 1943.

Кабанов Н.Е. Естественные кормовые угодья верховьев р.Выми: Рукопись // НА Коми НЦ УрО РАН.

Кабанов Н.Е. Естественные кормовые угодья Турьинской лесной дачи: Рукопись // НА Коми НЦ УрО РАН.

1943 г.

Был образован г.Ухта. Население города составляет 98 293 (2016) чел.

Книга памяти города Ухты : Труженики тыла в годы Великой Отечественной войны / [сост. Р.А. Лапина и др.]. Ухта, 2005. 383 с.

Теплинский Ю. А. Ухтинские рассказы. Киров, 2008.

Теплинский Ю. А. Ухта в миниатюрах. Сыктывкар : [б. и.], 2007. 271 с.

Фоменко А. Память в металле и камне. Памятники, памятные знаки, мемориальные доски г. Ухты. Сыктывкар, 2005.

1943 г.

Ухтинская землеустроительная партия НКЗ РСФСР работала по выявлению площадей пригодных для выпаса оленей *в Удорском, Троицко-Печорском и Ухтинском районах. Составлена карта в масштабе 1:200000.*

Отчет Ухтинской землеустроительной партии НКЗ РСФСР: Рукопись // Фонды Министерства с/х РСФСР. 1944.

1943 г.

Открыто *Вой-Вожское газовое месторождение*. Государственный Комитет Обороны своим Постановлением от 16 марта 1945 года поручил Ухтинскому комбинату форсировать бурение на нефть и газ на Верхней Ижме. 16 марта 1946 г. образован трест «Войвожнефть». Здесь вырисовывались контуры самого крупного по тем временам Войвожского нефтегазового месторождения, одного из первых в стране, выявленных вскоре после окончания Великой Отечественной войны.

19 марта 1946 года рядом, на речке Войвож, из разведочной скважины был получен фонтанный приток легкой бензинистой нефти.

Историко-культурный атлас г. Ухты: научно-популярная литература / ред.-сост. И. Д. Воронцова. Ухта, 2009. 507 с.

1943 г.

A // aA ef[

В Сыктывкаре проходила первая сельскохозяйственная конференция.

Первая сельскохозяйственная конференция Коми АССР // За новый Север. 1943. 7 февраля.

1944 г. (1 октября).

В Воркуте начались занятия в *Воркутинском горном техникуме.*



Коновальцева Ж. Славься, шахтеров племя! // Красное знамя. 1985. 8 января.

Нуриева Ф. Реальность выбора // Молодежь Севера. 1986. 19 января.

Семигина Л. Кузница шахтерских кадров (40 лет Воркутинскому горному техникуму) // Молодежь Севера. 1984. 4 ноября.

Сергеев Г. Воркутинскому горному техникуму - 25 лет // Календарь памятных дат Коми АССР на 1969 г. С., 1969. С. 127-131.

1944 г. (4 октября).

Был открыт *Ухтинский техникум железнодорожного транспорта.* Необходимость его открытия была продиктована нуждами недавно построенной Северо-Печорской железной дороги. Первоначально техникум и назывался - Северо-Печорским. В 1961 г. получил современное название.



Потолицын В. Знамена из камня // Дым Отечества 1998-1999 гг. Сыктывкар, 2007. С. 382-386.То-же: Дым Отечества / Республика. 1999. 9 сентября.

1944 г. (3 июня).

Правительство СССР учредило Базу АН СССР в Коми АССР.



В.Н.Образцов



Н.И.Шишкин. 40-е годы.



Рощевский М.П.

Академический центр в Коми АССР в годы Великой Отечественной войны: ученый и война (1941-1945 гг.). Сб. документов и материалов / Сост. Л.П.Рощевская и др. Сыктывкар, 2005. 102 с.

Асхабов А.М., Самарин А.В. Коми научный центр УрО РАН: 70 лет научного поиска // Известия Коми научного центра Уральского отделения РАН. 2014. №3(19). С. 26.

A // aA ef[

Береснева Г., Бровина А. Наука выживать. Ученые сполна постигли ее в суровые годы // Республика / Дым Отечества. 2000. 22 июля. То-же: Дым Отечества 2000-2001 годы. Сыктывкар, 2008. С. 349-351.

Документальная история Коми научного центра Уральского отделения Российкой Академии наук. Коми филиал АН СССР в 1944-65 гг. / Л.П.Рощевская, А.А.Бровина, А.В.Самарин, Э.Г.Чупрова. Сыктывкар, 2009. 456 с.

Документальная история Коми научного центра Уральского отделения Российкой Академии наук. Коми филиал АН СССР в 1965-87 гг. / Л.П.Рощевская, А.А.Бровина, А.В.Самарин, Э.Г.Чупрова, Н.П.Миронова, Т.П.Филиппова. Сыктывкар, 2009. 554 с.

Так начинался Коми научный центр… (У истоков академической науки в Республике Коми) / Ред. Н.И.Тимонин. Сыктывкар, 1996. 100 с.

Анисимова Г.А. Становление Базы АН СССР по изучению Севера им. С.М.Кирова // Вестник Института геологии Коми НЦ УрО РАН. 2005. №11. С. 11-13.

Беляев В. Геологические исследования базы АН СССР по изучению Севера в военные годы // Института геологии Коми НЦ УрО РАН. 1999. №6. С. 20-22.

Беляев В.В., Юшкин Н.П. Летопись Института геологии Коми научного центра УрО РАН. Сыктывкар, 1998. 88 с.

Беляев В.В., Юшкин Н.П. История создания института геологии Коми научного центра УрО РАН в архивных документах // Архивы Уральского отделения Российской Академии наук: Мат-лы конф.. Сыктывкар, 1999. (Вестник Коми НЦ УрО РАН. Вып.14).

Береснева Г. Науку выживать ученые сполна постигли в суровые годы // Республика. 2000. 22 июля.

Богатский В. Центр, который должен знать о ресурсах все // Регион. 1999. №2. .С. 5-6.

Береснева Г.Н. Личные фонды ученых в научном архиве Коми научного центра УрО РАН // Архивы Уральского отделения Российской Академии наук: Мат-лы конф.. Сыктывкар, 1999. (Вестник Коми НЦ УрО РАН. Вып.14).

Владимир Николаевич Образцов (Некролог) // За новый Север. 1949. 30 ноября.

Галкина Н.М. Научная библиотека Коми филиала АН СССР в 1970-1990 гг. // Архивы Уральского отделения Российской Академии наук. 2 научная конф. Сыктывкар, 2001. С. 36-39.

Институт биологии Коми нучного центра УрО РАН: Справочник / Сост. Т.К.Головко, Э.П.Галенко. Сыктывкар, 1997. 35 с.

Иевлев А.А., Асхабов А.М. Предыстория образования Института геологии Коми научного центра УрО РАН. Сыктывкар: Геопринт, 2013. 92 с.

Калашников Н.В. У начала истории Института геологии // Геолог Севера. 1998. №7. С. 6-7.

Калинин Е., Анисимова Г. Этапы зарождения и становления академической науки в Коми крае // Вестник Института геологии Коми НЦ УрО РАН. 2006. №8. С. 51-52.

Калинин П.Д. Первая ячейка академической науки в Сыктывкаре // Вестник Института геологии Коми НЦ УрО РАН Г КНЦ. 1997. 8 июля (№7). С. 1-2.

Канев Г. Новый этап развития науки // Вестник политинформации. 1988. Вып.2. С. 2-4.

Коми научный центр Уральского отделения Российской академии наук. Сыктывкар, 2004. 32 с.

Коми научному центру УрО РАН - 50 лет. Сыктывкар, 1994. 159 с.

Коми научному центру УрО РАН - 60 лет. Сыктывкар, 2004. 212 с.

A // aA ef[

Коми филиал Академии наук СССР (25 лет: исторический очерк). Сыктывкар, 1969. 110 с.

Коридалина Л.И. Юбилей Коми филиала Академии наук СССР // Вестник АН СССР. 1970. №2. С. 115-117.

Котелина Н.С. Академики Академии наук Белорусской ССР Ф.В.Купревич и П.Ф.Рокицкий в Сыктывкаре // Архивы Уральского отделения Российской Академии наук: Мат-лы конф. Сыктывкар, 1999. (Вестник Коми НЦ УрО РАН. Вып.14).

Летопись Института геологии: 1933-1958 // Вестник Института геологии Коми НЦ УрО РАН Г КНЦ. 1997. №9. С. 25-26.

Литвиненко Л.В. Научный музей Института биологии КНЦ УрО РАН (первые шаги) // Вестник Института биологии Коми НЦ УрО РАН Г КНЦ. 1997. 26 декабря (№5).

Молин В. С тех пор прошло 45 лет (Из истории Ин-та геологии) // Вестник Института геологии Коми НЦ УрО РАН Г КНЦ. 1997. 8 августа (№8). С. 11-12.

Оплеснин И. База Академии наук в Коми АССР // За новый Север. 1944. 16 июня.

Памяти академика В. Н. Образцова // Вестник АН СССР. 1950, № 2, стр. 65-66.

Панев З.В. Вехи пути. Сыктывкар, Коми кн. изд-во, 2000. 591 с.

Подготовка научных кадров в Коми научном центре УрО РАН 1945-2001 гг. Сборник документов и материалов / Авт-сост. Л.П.Рощевская, А.А.Бровина, А.В.Самарин, Э.Г.Чупрова. Сыктывкар, 2004. Вып.1. 114 с.

Подоплелов В.П. Развитие науки в Коми АССР // Ленинская национальная политика в действии. Сыктывкар, 1971. С. 16-18.

Подоплелов В.П. Развитие науки в Коми АССР // Наука и техника. Л., 1972. Ч.2. С. 125-128.

Подоплелов В.П. Праздник советской науки // Вестник полит. информации. 1974. Вып.2. С. 17-22.

Работы Академии наук в Коми АССР за 1936-1939 гг. 3 л. // НА Коми НЦ УрО РАН - Ф.1. Оп.1. Д.42.

Развитие научных исследований в Коми филиале (АН СССР) // Вестник АН СССР. 1969. Вып.3. С. 3-6.

Рочев Н.Н. 25 лет со дня открытия Базы Академии наук в Коми АССР // Календарь памятных дат Коми АССР. Сыктывкар, 1969. С. 93-100.

Рощевская Л.П. История Научного архива Коми научного центра УрО РАН // Архивы Уральского отделения Российскай Академии наук. Сыктывкар, 1999. С. 10-12.

Рощевская Л.П. С миру по книге… (о создании библиотеки во время войны) // Республика / Дым Отечества. 2000. 22 июля. То-же: Дым Отечества 2000-2001 годы. Сыктывкар, 2008. С. 351-354.

Рощевская Л.П. Возникновение академической библиотеки в Коми АССР в годы войны // Защита Отечества: история и современность. Сыктывкар, 2001. С. 81-87.

Рощевская Л.П. Документы по истории Коми научного центра Уральского отделения РАН в архивах Республики Коми // Человек и общество в информационном измерении. Материалы региональной научной конференции. Екатеринбург, 2001. С. 58-61.

Рощевская Л.П. Академические учреждения в Коми АССР в годы Великой Отечественной войны // Великая Отечественная война в документах и воспоминаниях. Сыктывкар, 2001. С. 174.

Рощевский М.П. Наукалы совмыны да дзоридзавны (Крепнуть и процветать науке) // Войвыв кодзув. 1974. Вып.6. С. 40-44.

A // aA ef[

Рощевский М.П. Встреча ветеранов Великой Отечественной войны в Коми научном центре. Сыктывкар, 2000. 131 с. (Серия книг «Вспоминая XX век» академика М.П.Рощевского. Вып.1).

Рощевский М.П., Рощевская Л.П., Береснева Г.Н. Сыктывкар и Республика Коми в судьбе академиков и членов корреспондентов АН СССР и РАН // Архивы Уральского отделения Российской Академии наук: Мат-лы конф. Сыктывкар, 1999. (Вестник Коми НЦ УрО РАН. Вып.14).

Рощевский М.П., Ладанова Н.В. Академический центр в Коми // Наука в России. 1999. С. 42-47.

Рощевский М.П., Ладанова Н.В. Коми научный центр Уральского отделения РАН: Вклад в фундаментальную науку // Вестник Коми научного центра УрО РАН. 1999. Вып.15. С. 14-20.

Самарин А.В. Источники по истории Коми НЦ АН СССР (1944-1991) // Архивы в XXI веке: проблемы и перспективы: Тез. конф. Сыктывкар, 2002. С. 117-120.

Самарин А.В. Кадровый состав научных сотрудников Коми филиала АН СССР в 1944-1964 гг. // От краеведения к науке: Мат-лы конф. Сыктывкар, 2003. С. 152-154.

Самарин А.В. Кадровый состав Коми филиала АН СССР в 1944-1985 гг. // Современное информационно-методическое и научное обеспечение исследовательской деятельности. Екатеринбург, 2003. С. 297=302.

Самарин А.В. Научные консультанты Базы АН СССР в Коми АССР. 1944-1946 гг. // Проблемы истории материальной и духовной культуры народов России и зарубежных стран: Матер. VIII конф. студент. и аспирант. Сыктывкар, 2003. С. 20-21.

Самарин А.В. Подготовка коллективной монографии «Производительные силы Коми АССР» в 1948-1955 гг. // Материальная и духовная культура населения Европейского Севера России в XIX-XX вв.: Тез. конф. Яренск, 2003. Ч.2. С. 76-81.

Самарин А.В. Кадровый состав Коми филиала АН СССР в 1944-1985 гг. // Современное информационно-методическое и научное обеспечение научно-исследовательской деятельности: Матер. конф. Екатеринбург, 2003. С. 297-302.

Самарин А.В. Научно-организационная деятельность Коми филиала АН СССР в связи с реорганизацией Академии наук СССР // Краеведение в Республике Коми: история, современность, перспективы: Матер. конф. Сыктывкар, 2004. С. 56-61.

Самарин А.В. Участие ученых Коми филиала АН СССР // Музеи и краеведение. Сыктывкар, 2004. С. 92-101. (Тр. НМ РК. Вып.5).

Самарин А.В. История Коми научного центра Уральского отделения АН СССР: становление и развитие (1944-1991гг.). Автореф. Дис…. Канд. Ист. Наук. Сыктывкар, 2005. 25 с.

Самарин А.В. История Коми научного центра Уральского отделения АН СССР: становление и развитие (1944-1991 гг.). Сыктывкар, 2006. 236 с.

Самарин А. Наука, спасавшая жизни (А.Л.Курсанов, С.А.Каспарова) // Дым Отечества. 2006-2007 годы. Сыктывкар, 2011. С. 684-687. Фото. То-же: Дым Отечества / Республика. 2006. 23 сентября.

Самарин А. Закрыть нельзя оставить // Дым Отечества. 2006-2007 годы. Сыктывкар, 2011. С. 704-707. Фото П.П.Вавилова. То-же: Дым Отечества / Республика. 2007. 28 июля.

Самарин, А. В. Научная библиотека Коми научного центра Уральского отделения РАН (история и современность) / А. В. Самарин // Библиотека в контексте истории: материалы 7-й

A // aA ef[
междунар. науч. конф. (г. Москва, 3-4 окт. 2007 г.) / сост. М. Я. Дворкина. Москва, 2007. С. 242-245.

Самарин А.В. Хронология начала академических исследований Коми края // Известия Коми научного центра Уральского отделения РАН. 2010. №1. С. 113-114.

Сивкова А. Наука превыше всего (Н.И.Шишкин) // Республика. Дым Отечества. 2011. 28 ноября. То-же в книге: Дым Отечества. 2011 г. Сыктывакар, 2015. С. 313-318.

Сивкова А. Путь на Усть-Ухту (В.Н.Образцов и С.В.Образцов) // Дым Отечества. 2012 год. Сыктывкар, 2017. С. 52-59.

Сметанин А.Ф., Рощевская Л.П., Рощевский М.П., Ладанова Н.В. История академической науки Республики Коми в событиях, фактах, лицах // Республика Коми – 80 лет. Очерки, посвященные 80-летию государственности Республики Коми в составе Российской Федерации. Сост. О.Ю.Кузиванова. Сыктывкар, 2001. С. 196-224.

Сметанин А.Ф., Рощевская Л.П., Рощевский М.П., Ладанова Н.В. Программа Президиума Коми НЦ УрО РАН по изучению истории науки // Архивы Уральского отделения Российской академии наук. Тезисы второй научной конференции. Сыктывкар, 2001. С. 6-14.

Созидание в годы войны // Наука Урала. 2012. Май. №11-12. С. 1, 6-7.

Столетний вклад Российской Академии наук в становление и развитие сельского хозяйства на Европейском севере: перспективы использования достижений фандаментальной науки: Материалы к докладу М.П.Рощевского / Коми НЦ УрО РАН. Сыктывкар, 1999. 143 с.

Так начинался Коми научный центр (у истоков академической науки в Республике Коми. Сыктывкар, 1996. 98 с.

Таскаев А.И., Мишуров В.П. Ботаническому саду Института биологии КНЦ УрО РАН – 50 лет // Вестник Института биологии Коми НЦ УрО РАН. 1997. №2. С. 1-2.

Тимонин Н.И., Жеребцов И.Л. Коми научный центр УрО РАН // Историко-культурный атлас Республики Коми. М.: Дрофа, 1997. С. 228-229.

Толмачев А.И. Работы Академии наук по изучению Печорского края и основные задачи дальнейших научно-исследовательских работ. 1936 г. 7 л. // НА Коми НЦ УрО РАН - Ф.1. Оп.1. Д..26.

Толмачев А.И. Замечание о тематике работ Северной базы АН СССР по Коми АССР на 1940 г. 20 л. / НА Коми НЦ УрО РАН - Ф.1. Оп.1. Д.517

Чернов А.А. Пять лет работы геологического сектора Северной Базы АН СССР на территории Архангельской области за 1936-1940 гг. 17 л. // НА Коми НЦ УрО РАН - Ф.1. Оп.1. Д.50.

Чернов А.А. Индивидуальный отчет о работе по теме "Стратиграфия пермских угленосных и нефтеносных свит Печорского бассейна и смежных районов" за 1944 г. 3 л. // НА Коми НЦ УрО РАН - Ф.1. Оп.1. Д.73.

Чернов А.А. Материалы о направлениях и задачах геологических исследований КФ АН СССР за 1943-1961 г. Доклад. 31 л. // НА Коми НЦ УрО РАН - Ф.1. Оп.1. Д.691.

Чупрова Э.Г. Фонды личного происхождения, введенные в научный оборот в Научном архиве Коми НЦ УрО РАН за 2002 г. // Архивы в XXI веке: проблемы и перспективы: Тез. конф. Сыктывкар, 2002. С. 143-147.

Чупрова Э.Г. Личные фонды ученых Института биологии // Вестник Института биологии Коми НЦ УрО РАН. 2002. №11. С. 36-37.

Шишкин Н.И. Ученый патриот. 75 лет со дня рождения В.Н.Образцова // За новый Север. 1949. 18 июня.

A // aA ef[

Фишман М.В. Люди науки: Научн. сотр. Ин-та геологии КНЦ УрО РАН. Сыктывкар, 1997. 315 с.

Форпост советской науки на Европейском Северо-Востоке: Буклет. Сыктывкар, 1974. 16 с.

1944 г.

База АН СССР в Сыктывкаре приступила к работе по составлению сводной геоботанической карты республики в масштабе 1:500000.

Лащенкова А.Н. Отчет о полевых геоботанических работах 1944 г. в районе Воркуты: Рукопись // НА Коми НЦ УрО РАН. 1945.

Полянская О.С. Изучение растительного покрова Коми АССР Базой АН СССР в период Отечественной войны // Советская ботаника. 1945. Вып.1.

Полянская О.С. Краткий обзор изученности растительного покрова Коми АССР. 1942. 33 с. // НА Коми НЦ УрО РАН - Ф.1. Оп.2. Д.116.

Полянская О.С. Изученность растительного покрова Коми АССР // НА Коми НЦ УрО РАН. 1944. 72 с. - Ф.1. Оп.2. Д.151.

1948 г.

При Коми филиале АН СССР был основан *Коми филиал Географического общества СССР.*









Н.И.Шишкин Витязева В.А В.Н.Лаженцев А.А.Асхабов

Хроника работы Коми филиала ВГО // Известия Коми филиала ВГО. 1951. Вып.1. С. 102-103.

Краткий отчет о деятельности Коми филиала ВГО за 1954 год и первое полугодие 1955 года: Хроника работы Коми филиала ВГО // Известия Коми филиала ВГО. 1954. Вып.2. С. 97-99.

Коми филиал Всесоюзного географического общества: Краткий отчет Географического общества СССР за 1954 г. // Известия Коми филиала ВГО. 1955. Вып.6 С. 586.

Братцев А. С позиции науки // Красное знамя. 1980. 16 ноября.

Бурлыкина М.И. В.А. Витязева: 55 лет служения Географическому обществу // География Республики Коми: прошлое, настоящее, будущее. Материалы III Республиканской научно-практической конференции 10 -11 декабря 2015 г. г. Сыктывкар. Сыктывкар: Коми РО РГО, 2016. (Электронное издание). С. 14-19.

A // aA ef[

Витязева В.А. Юбилей Географического общества (К 10-летию Коми филиала ВГО) // Красное знамя. 1958. 21 декабря.

Витязева В.А. К десятилетию Коми филиала ВГО // Известия Коми филиала ВГО. 1959. Вып.5. С. 3-5.

Витязева В.А. География и жизнь // Красное знамя. 1985. 25 августа.

Вяткина А.М. Хроника // Известия Коми филиала ВГО. 1957. Вып.4 С. 171-173.

Вяткина А.М. Хроника. Отчетно-перевыборное собрание членов ВГО // Известия Коми филиала ВГО. 1959. Вып.5. С. 195-198.

Вяткина А.М. Хроника. Отчет о работе Коми филиала ВГО за период 1957-1960 гг. // Известия Коми филиала ВГО. 1962. Вып.7. С. 134-139.

Голдина Л. Авторитет географов (К 25-летию Коми фил. ГО СССР) // Красное знамя. 1974. 12 января.

Голдина Л.П. Деятельность Коми филиала Географического общества СССР за 1966-1968 гг. // Известия Коми филиала ВГО. 1969. Т.2. Вып.2. С. 144-146.

Голдина Л.П. Деятельность Коми филиала Географического общества СССР за 1970-1972 гг. // Известия Коми филиала ВГО. 1973. Т.2. Вып.5. С. 112-114.

Загайнова Г.В. Деятельность Коми филиала Всесоюзного географического общества за 1965 год // Известия Коми филиала ВГО. 1967. Т.2. Вып.1. С. 162-163.

Загайнова Г.В. Деятельность Коми филиала Всесоюзного географического общества за 1969 год // Известия Коми филиала ВГО. 1970. Т.2. Вып.3. С. 108-109.

Попов А.И. О научных работах Н.И.Шишкина // Войвыв кодзув. 1953. №?.

Попов А.А. Север – ее судьба (Штрихи к портрету профессора В.А. Витязевой) // Соратники (Памяти И.П. Морозова). Сыктывкар, 2004.

Силин В.И. История возникновения и существования Коми филиала Русского географического общества // Очерки по истории географических исследований на территории Коми края. Сыктывкар, 2011. Ч.5. 134-143.

Силин В.И. «Известия Коми филиала ВГО» - как источник по истории географии // Очерки по истории географических исследований на территории Коми края. Сыктывкар, 2011. Ч.5. С. 143-149.

Силин В.И. История РГО и его Коми отделения // География Республики Коми: прошлое, настоящее, будущее. Материалы III Республиканской научно-практической конференции 10 -11 декабря 2015 г. г. Сыктывкар. Сыктывкар: Коми РО РГО, 2016. (Электронное издание). С. 8-14.

Силин В.И., Голованов Р.И. История Коми филиала Русского географического общества // Мат-лы LXVIII Герценовских чтений, 22-25 апреля 2015 г. Спб.: РГПУ, 2015. С. 528-533.

Соловкина Л.Н. К 15-летию издания "Известий Коми филиала Всесоюзного географического общества" // Известия Коми филиала ВГО. 1965. Вып.10. С. 3-4.

Соловкина Л.Н. Систематический указатель статей, опубликованных в "Известиях Коми филиала ВГО". Вып.1-10 // Известия Коми филиала ВГО. 1965. Вып.10. С. 155-162.

Юхтанов П.П. Коми филиал Русского географического общества (Хроника: декабрь 2000 – май 2010) // Вестник Института геологии Коми НЦ УрО РАН. ИГ. 2010. №4. С. 7-9.

Юшкин Н.П. Памяти Валентины Александровны Витязевой (07.04.1919-22.05.2010) // Вестник Института геологии Коми НЦ УрО РАН. 2010. №5. С.12-13.

1949 г.

A // aA ef[

Открылся институт усовершенствования учителей, в котором повышали квалификацию и учителя географии и биологии.

Стаханов В.А., Козлов Н.И. Творческая мастерская учителей: Коми респ. ин-ту усоверш. учителей - 50 лет / Коми респ. ИУУ. Сыктывкар, 1989. 66 с.

1950 г.

О.*А.Полынцева составила первую почвенную карту Коми республики*.

Полынцева О.А. Почвенная карта Коми АССР (масштаб 1:1500000). Л., Госгеолотехиздат, 1954.

1952 г.

Был организован *Сыктывкарский лесной институт.*





В.В.Жиделева Н.М.Большаков

Большаков Н.М. Большое дело Большакова: [о пройден. пути к сегод. достижениям Сыктывк. лесн. ин-та] / записала Людмила Борисевич // Регион. 2006. № 3. С. 13-15.

Бурлыкина М. И. Осуществленное призвание профессора Н. М.Большакова. Сыктывкар: СЛИ, 2007. 257 с.

В нем – мое счастье и судьба / Сыктывк. лесн. ин-т; [под общ. ред. Н. М. Большакова]. Сыктывкар: СЛИ, 2007. 310 с.

Сивкова А. Валентина Жиделева возглавила лесной институт // Республика. 2007. 19 октября.

Чупров В.И. Сыктывкарский лесной институт (1952-2002 гг.). Сыктывкар: СЛИ, 2002. 184 с.

Щанов А. Последний поклон // Дым Отечества. 2012 год. Сыктывкар, 2017. С. 452-456. Фото. То-же: Дым Отечества / Республика. 2012. 19 мая.

Ыджыд ученӧй да велӧдысь // Коми му. 2007. 6 окт. Пер. загл.:Большой ученый и преподаватель : [Н. М. Большаков – дир. Сыктывк. фил. лесотехн. акад.].

1953 г. и др.

Важной вехой в исследовании географической изученности северо-востока европейской части России явилось издание трехтомной серии монографий *"Производительные силы Коми АССР".*

Чернов А.А. История геологических исследований Коми АССР // Производительные силы Коми АССР. М., 1953. Т.1. С. 23-33.

Болотова В.М. Краткий обзор ботанических исследований // Производительные силы Коми АССР. Т.3. Ч.1. М., 1954. С. 3-9.

Болотова В.М. Краткий обзор ботанических исследований в Коми АССР (1771-1962 гг.). 33 с. // НА Коми НЦ УрО РАН - Ф.3. Оп.2. Д.1,2.

Баранов А.И. Изученность территории Коми АССР в климатическом отношении // Производительные силы Коми АССР. Т.2. Ч.1. Климат и вечная мерзлота. М., 1954. С. 5-6.

Братцев Л.А. Изученность Коми республики в отношении вечной мерзлоты // Производительные силы Коми АССР. Т.2. Ч.1. Климат и вечная мерзлота. М., 1954. С. 159-160.

A // aA ef[

Братцев Л.А. История исследования и гидрологическая изученность территории Коми республики // Производительные силы Коми АССР. Т.2. Ч.2 Водные ресурсы. М., 1955. С. 3-9.

1957 г.

Институтом географии АН СССР начато стационарное изучение снежного покрова и ледников на *Полярном Урале* в рамках геофизического года.

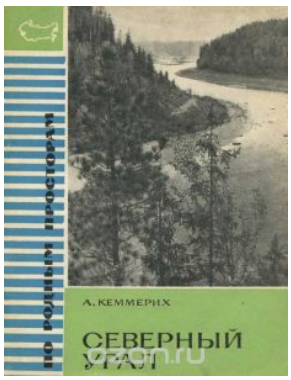

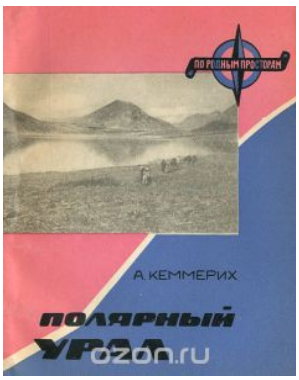

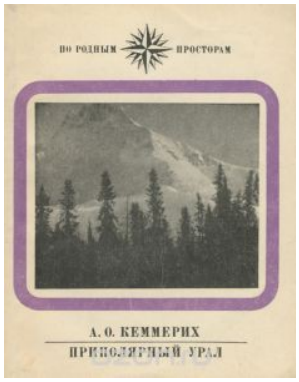

Долгушин Л. Д. и Кеммерих А. О. Горные озера Полярного и Приполярного Урала // Известия АН СССР, серия географическая. 1959. № 5.

Кеммерих А. О. Важнейшие закономерности распределения снежного покрова на Приполярном Урале // Известия АН СССР, серия географическая. 1957. № 4.

Кеммерих А.О. На Приполярном Урале // Природа. 1958. Вып.8. С. 74-79.

Кеммерих А.О. Селевые паводки на Полярном и Приполярном Урале // Метеорология и гидрология. 1961. № 3.

Кеммерих А. О. Гидрология Северного, Приполярного и Полярного Урала. М., 1961.

Данилова Н. А., Кеммерих А. О. Времена года. М., 1964.

Кеммерих А. О. Полярный Урал. М.: Физкультура и спорт, 1966. 112 с. (По родным просторам).

Кеммерих А. О. Северный Урал. М.: Физкультура и спорт, 1969. (По родным просторам).

Кеммерих А. О. Приполярный Урал. М.: Физкультура и спорт, 1970. 160 с. (По родным просторам).

Данилова Н. А., Кеммерих А. О. Времена года. Изд. 2-е, доп.. М.: Мысль, 1973. 192 с. (Рассказы о природе).

Кеммерих А. О. Гидрография Памира и Памиро-Алтая. 1978.

Кеммерих А. О. Путешествие целой жизни. М.: Московские учебники и Картолитография, 2004. 224 с.

Оледенение Урала. Под ред. Г. А. Авсюка и А. О. Кеммериха. М: Наука, 1966.

1957 г.

На базе Печорской опытной станции в Сыктывкаре была организована *сельскохозяйственная опытная станция имени А.В.Журавского*, в 1982 году она имела в своей структуре семь отделов: лаборатория агроанализов, животноводства, кормопроизводства, селекции и семеноводства, овощеводства, механизации, НТИ и пропаганды. Станция издавала свои труды.

A // aA ef[

Гагиев Г.И. Сельскохозяйственной опытной станции - 10 лет // Тр. Гос. опыт. станции Коми АССР. Сыктывкар, 1967. Вып.2. С. 3-9.

Гагиев Г.И., Пономарчук Д.М. 10 лет сельскохозяйственной опытной станции // Календарь памятных дат Коми АССР на 1967. Сыктывкар, 1967. С. 17-29.

Гагиев Г. Достижения науки и практики - на поля и фермы // Вестник полит. информации. 1974. Вып.3. С. 9-13.

Гагиев Г. Союз науки и практики (К 20летию со дня организации) // Вестник полит. информации. 1977. Вып.1. С. 11-14.

Гагиев Г. Союз науки и производства // Красное знамя. 1980. 3 июля.

Сельскохозяйственной науке Республики Коми 100 лет (1911-2011 гг.). Сыктывкар, 2011. 151 с.

1957-1964 гг.

На севере Урала работала Полярно-Уральская экспедиция Института географии Академии наук СССР под руководством *Л.А.Троицкого*. Было открыто большое количество новых ледников.

Троицкий Л.С, Ходаков В.И., Михалев В.И. Оледенение Урала. М.:Наука, 1960.300 с.

1958 г.

Вышла книга *"Почвы Коми АССР*" в которой почвоведы впервые дали генетическую систематизацию почв территории республики. На территории были выделены 6 основных типов почвообразования.

1958 г. (11 апреля).

Был организован *Институт геологии* Коми филиала АН СССР на базе отдела геологии (ныне Институт геологии Коми научного центра Уральского отделения РАН).



Ю.П.Ивенсен



М.В.Фишман

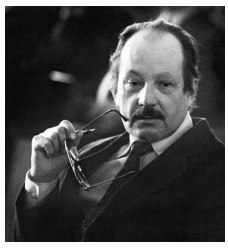

Н.П.Юшкин

Иевлев А.А., Асхабов А.М. Предыстория образования Института геологии Коми научного центра УрО РАН. Сыктывкар, 2013. 92 с.

Калинин Е. Геолог да война // Коми му. 2005. 7 июня. – Пер. загл.: Геологи и война: [о вкладе геологов респ. в годы войны в оборону страны].

Лютоев В.А., Лютоева Н.В. Выпускники КГУ – сотрудники Института геологии Коми НЦ УрО РАН / lutoevva!18. (О.С.Кочетков, Л.А.Коноваленко, А.Б.Макеев, П.П.Юхтанов, Л.З.Аминов, В.А.Салдин, Н.В.Сокерина, В.А.Лютоев, Н.В.Лютоева, Н.А.Шуреков, Е.В.Колониченко).

Фишман М.В. Первый директор // Вестник Института геологии Коми НЦ УрО РАН. 1998. №6. С. 21-22.

1958 г.

A // aA ef[

Был создан институт *КомиГипроНИИЛесПром,* в котором помимо производственных лесных проблем проводились работы и по изучению особенностей географического и геологического строения территории (в рамках изыскательских работ).

Иевлев И.С. Быть ближе к производству: о деятельности ин-та // Лесная промышленность. 1986. Вып.4. С. 10-12.

Иевлев И. Из лаборатории - на делянки // Красное знамя. 1984. 25 декабря.

Андреев Л. Новая техника в лесу // Вестник политической информации. 1975. Вып.6. С. 4-8.

Дядькин А.А. Институт КомиГипроНИИлеспром - производству // Материалы республиканского совещания лесозаготовителей по вопросам повышения производительности труда: Ухта, 16-17 ноября 1964 г. Сыктывкар, 1965. С. 55-57.

Организация Комигипрониилеспрома при Коми совнархозе // Народное хозяйство Коми АССР. 1958. Вып.8. С. 49.

1959 г.

«Сейсмическим методом подтверждена Нижне-Вуктыльская складка, охватывающая глубокие горизонты. Вслед за ней выявлена Средне-Вуктыльская структура. Глубокое бурение на Вуктыле было начато в 1963 г., а 20 октября 1964 г. скважина номер 2 - Нижний Вуктыл дала *мощный газовый фонтан* с глубины 2150-2200 метров. В итоге установлена газоконденсатная залежь на площади 22 кв.км и высотой в 300 м (Боковая, Хямяляйнен, 1965 г.)...».

Болдырев А. А. Рождение «северного» коридора: [из истории освоения Вуктыл. газоконденсат. месторождения и стр-ва газопровода «Сияние Севера»] // Регион. 2007. № 3. С. 35-39.

Бочарникова, Г. 2007-й год 40-летия «Севергазпрома» : [из истории предприятия] // Сияние Севера. 2007. 19 мая; 22 августа.

Вложенные в освоение Вуктыла средства быстро окупились. С 1973 г. Вуктыл стал давать устойчивую прибыль (Кочетков, Шуктомов, 1993, с. 56-57).

Захаров А. А. «Вступаем в новый масштабный этап развития» : [ген. дир. ООО «Севергазпром» об истории и совр. этапе деятельности компании] / подгот. И. Шаманаева // Регион. 2007. № 7. С. 6-9.

Колесников Б. Стал Вуктыл судьбою: [о рук. Всесоюз. производ. обния «Комигазпром» – О. Н. Соловьеве] // Регион. 2007. № 5. С. 44-47: фото.

Рубцова Л. В преддверии юбилея: [из истории становления ООО «Севергазпром» и пробл. освоения Вуктыл. месторождения] // Севергазпром. 2007. № 9-10 (Авг.). С. 2.

Рядом с Вуктыльским месторождением возник в 1962 г. поселок, который 22 августа 1986 г. был переименован в г.Вуктыл.

Гуменюк А.С. Открытие гиганта (Вуктыл) // Регион. 2004. № 1. С. 35-43

Козулин А. Путь к Вуктылу // Геолог Севера. 1994. 14 октября.

Кочетков О.С. Шуктомов А.С. Исследования Вуктыльского газоконденсатного месторождения // Научные экспедиции и исследования Коми края: Тез. докл. V краев. конф. Сыктывкар, 1993. Ч.1. С. 55-57.

Кочурин Н.Н. Уроки покорения Севера. М., 1998. 402 с.

Шелемей С. Вуктыльское газоконденсатное - жизнь продолжается // Регион. 2000. №4. С. 18-19.

A // aA ef[

Шуктомов А.С. Роль Вуктыльского газоконденсатного месторождения в индустриальном развитии Коми края и России // Актуальные проблемы краеведения Республики Коми (Тез. краев. конф.). Сыктывкар, 1997. С. 149-152.

40 лет великих свершений : факты и события Вуктыльского месторождения // Севергазпром. 2007. № 9-10 (Авг.).

1960 г.

Принят Закон "Об охране природы в РСФСР", регламентирующий взаимоотношения общества и природы. Соответствующий закон был принят и в Коми АССР.

Гладкова И.Г., Гладков В.П. Из истории охраны природы в Коми АССР // Природные ресурсы Ухтинского района Коми АССР, их учет, использование и охрана. Сыктывкар, 1974.

1962 г.

Сотрудниками Коми филиала АН СССР совместно с ботаниками кафедры ЛГУ выпущена 4-томная монография "*Флора Северо-Востока европейской части СССР".*

Программа монографии "Флора Европейского Северо-Востока СССР". 1963 г. 8 л. // НА Коми НЦ УрО РАН - Ф.1. Оп.1. Д.12.

1962 г.

(23 марта). Был создан *Институт биологии* КНЦ УрО РАН.

Распоряжение Совета Министров РСФСР от 23 марта 1962 г. об организации Института биологии на базе шести лабораторий Коми филиала АН СССР для проведения комплексных биологических исследований, охраны и рационального использования возобновимых ресурсов.

Организатором и первым директором института (1962–1965) был член-корреспондент АН СССР, академик ВАСХНИЛ, председатель президиума Коми филиала АН СССР (1957–1965) П.П. Вавилов. В 1965–1985 гг. институт возглавляла доктор сельскохозяйственных наук И.В. Забоева, в 1986–1988 — доктор биологических наук М.В. Гецен, в 1988–2010 — кандидат биологических наук А.И. Таскаев. В 2011 году директором избрана доктор биологических наук С.В. Дёгтева.



Забоева И.В. Найти себя в деле: (беседа) // Красное знамя. 1984. 12 мая.

Забоева И.В., Рощевский М.П. Биологи – народному хозяйству // Коми филиал АН СССР. Сыктывкар, 1969. С. 35-55.

Забоева И.В., Таскаев А.И. Институт биологии Коми научного центра УрО РАН (становление, перспективы). Сыктывкар, 2002. 160 с.

Институту биологии Коми НЦ УрО РАН – 50 // Наука Урала. 2012. Май. № 11-12. С. 4-5.

Кочев Ю. Каков вклад ученых? (о решении продовостенной программы) // Красное знамя. 1983. 1 ноября.

Кочев Ю. Земли станут плодороднее // Красное знамя. 1980. 10 января.

A // aA ef[

Кутузова Э.Г. Личные фонды ученых Института биологии // Вестник Института биологии Коми НЦ УрО РАН. 2002. №11. С. 36-37.

Кутузова Э.Г. Фонды личного происхождения, введенные в научный оборот в Научном архиве Коми НЦ УрО РАН за 2002 г. // Архивы в XXI веке. Научно-практическая конференция 23-24 октября 2002 г. Тез. докладов. Сыктывкар, 2002. С. 143-147.

Мы будем вспоминать... : к 60-летию Великой Победы: [воспоминания сотрудников Института биологии] / отв. ред. А.И. Таскаев. Сыктывкар: КНЦ УрО РАН, 2005. 178 с.

Чупрова Э.Г. Личные фонды ученых Института биологии // Вестник Института биологии Коми НЦ УрО РАН. 2002. № 11. С. 36-37.

Так начинались ботанические исследования в Коми Базе АН СССР // Вестник Института биологии Коми НЦ УрО РАН. 2001. №3. С. 21.

1963 г.

В Институте биологии была создана тематическая группа в составе геоботаников, лесоведов, почвоведов и других специалистов с целью выполнения научно-исследовательских работ по проблеме *Камо-Вычегодско-Печорского комплекса (КВП).* Эта работа непосредственно кооперировалась с проектными организациями и Институтом географии.

Братцев А.П., Ветошкина Н.Н. Подоплелов В.П. Влияние переброски стока р.Печоры на природную среду и народное хозяйство Коми АССР // Влияние межбассейнового перераспределения речного стока на природные условия европейской территории и срединного региона СССР: Проблемные доклады. М., 1975. С. 63-70.

Братцев А.П., Ветошкина Н.Н. Подоплелов В.П. Влияние переброски стока р.Печоры на природные условия и народное хозяйство Коми АССР. Сыктывкар, 1976. 43 с. (Серия «Научные доклады». Вып. 26).

Братцев А.П., Ветошкина Н.Н., Подоплелов В.П. Основные схемы переброски стока р.-Печоры в бассейн р.Волги // Использование и охрана природных ресурсов Севера Коми АССР. Сыктывкар, 1977. С. 43-50.

Братцев А.П. Подоплелов В.П. Шестое условие: О переброске стока Печоры в Каспий // Литературная газета. 1976. 17 ноября.

Братцев Л.А. Обсуждение проекта переброски стока северных рек Печоры и Вычегды в бассейн Каспия // Известия Коми филиала ВГО. 1962 Вып.7. С. 132-133.

Братцев Л.А., Витязева В.А. Новые идеи в проектных решениях по проблеме переброски стока северных рек // Известия Коми филиала ВГО. 1969. Т.2. Вып.2. С. 3-8.

Дмитриев Г.В. Схема переброски стока северных рек в бассейн р.Волги // Тез. совещания. Астрахань, 1956.

Жеребцов И. От ворот поворот: [об идее переброски стока север. Рек на юг в 1960 г.] / Игорь Жеребцов ; подгот. к печати Валерий Туркин // Красное знамя. 2007. 22 августа.

Идеи В.А.Русанова о Камо-Печорском водном пути и проблема переброски стока р.Печоры / А.П.Братцев, Н.Н.Ветошкина, Т.В.Кошкина, Г.А.Естафьев // В.А.Русанов в изучении Европейского Севера. Сыктывкар, 1978. С.28-34. Деп.№ 2336-78.

Малкова Т.А. Документы Научного архива Коми НЦ УрО РАН о проектах переброски северных рек на юг: историко-демографический аспект // Историческая демография. 2013. №2(12). С. 112-115.

Моторина А.П. Камско-Вычегодско-Печорский водохозяйственный комплекс // Известия Коми филиала ВГО. 1957. Вып.4. С. 39-46.

О влиянии перебрости стока северных рек в бассейн Каспия на народное хозяйство Коми АССР. Л.: Наука, 1967. 207 с. (Коллектив авторов).

A // aA ef[

Подоплелов В.П. Если северные реки повернут вспять: Выводы коми ученых о переброске северных рек в южные районы // Красная Печора. 1976. 1 июня; Ленинец. 1976. 10 июня; Новый Север. 1976. 15 июня.

Подоплелов В.П. «Проект века», или о том, как Север чуть не стал «донором» для юга // Вестник Института биологии Коми НЦ УрО РАН. 2000. №7. С. 19-21.

Самарин А. В шаге от катастрофы // Дым Отечества. 2006-2007 годы. Сыктывкар, 2011. С. 666-669. Фото. То-же: Дым Отечества / Республика. 2006. 29 июля.

Сивкова А., Смертина О. Противостояние: люди и реки // Дым Отечества 1998-1999 гг. Сыктывкар, 2007. С. 94-102. То-же: Дым Отечества. 1999. 31 декабря.

1963 г.

Открыто Усинское месторождение, эксплуатироваться стало с 1967 г. Месторождение обнаружено в 1963 году трестом «Печорнефтегазразведка» Ухтинского территориально-геологического управления. В 1966 году это дало толчок основанию и развитию населенного пункта Усинск. Посёлок Усинск был основан в 1966 году, статус города получил в 1984 году.

Через 10 лет после открытия нефтяники приступили к освоению богатств: 26 октября 1973 года образовано нефтегазодобывающее управление «Усинскнефть». В 1967 году из скважины № 7, пробуренной мастером В. А. Рай, ударил первый в Приполярье фонтан легкой нефти с суточным дебитом 600 кубометров.

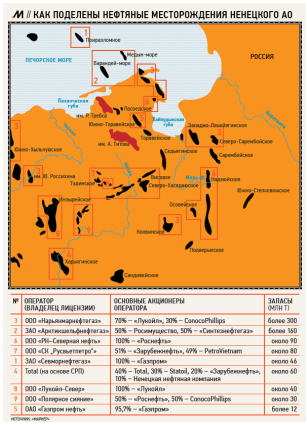

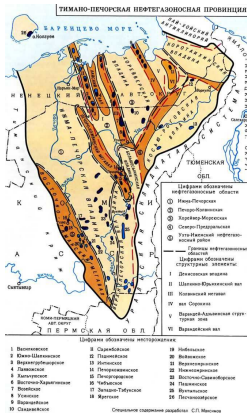

Подробно освоение Усинского месторождения и участие в нем партийных органов описал в своих воспоминаниях Н.Н.Кочурин (1998).

Кочурин Н.Н. Уроки покорения Севера. М., 1998. 402 с.

Кочурин Н.Н. Усинск: нефть и люди (Из дневника участника событий). М., 2002. 368 с.

Нефть и газ Коми края: Сб. документов и материалов. Сыктывкар, 1989. 288 с.

Чернов Г.А. Тропы поисков (о геологических экспедициях в Большеземельской тундре на нефть и газ в военные и послевоенные годы) // Север. 1970. Вып.12. С. 82-90.

Чернов Г.А. Ловзясны тундралон выль эрдъяс (Об истории открытии Усинского месторождения) // Войвыв кодзув. 1971. Вып.7. С. 59-60.

Чернов Г.А. Борьба за нефть в Большеземельской тундре. М., 1996. 185 с.

1964 г.

Под редакцией С.В.Калесника при участии сорудников КФ АН СССР и Института географии ЛГУ был составлен *Атлас Коми АССР.*

A // aA ef[



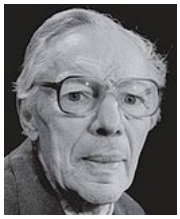

С.В.Калесник А.Г.Исаченко

Атлас Коми Автономной Советской Социалистической Республики. М., 1964. 112 с.

1967 г. (21 марта).

Открыт Ухтинский индустриальный институт (УГТУ).

Борозинец Л.Г., Чупрова О.Л. Становление вуза; первые шаги // Политехник. 1987. 6 февраля, 17 апреля.

Витович, Б.А. От первых палаток к университету : [очерки к 40-летию Ухт. гос. техн. ун-та]. Ухта: УГТУ, 2006. 167 с.

Демченко Н.П., Зыков В.А., Кочетков О.С., Овчарова Т.А., Петухов А.В., Плякин А.М. Высшая школа разведчиков (Страницы истории геологоразведочного факультета Ухтинского государственного технического университета). Ухта: УГТУ, 2007. 376 с.

Плякин, А.М. Испытатели: (К истории создания и развития межкафедральной учебной и научно-производственной лаборатории инженерной геологии и технологии минерального сырья МУ и НПЛИГиТМиС в документах, биографиях и воспоминаниях сотрудников). Ухта, 2006. 190 с.

Ухтинский индустриальный институт / Сост. Ю.М.Гержберг. Сыктывкар, 1983. 40 с.

Ухтинскому индустриальному институту – 20 лет // Политехник. 1987. 17 апреля.

Цхадая Н. Д. Лидер: памяти Геннадия Васильевича Рассохина: // Республика. 2007. 1 февр.; Ухта. 2007. 31 янв.: фото.

1969 г. (25 июня).

Государственной комиссией приняты в эксплуатацию первые предприятия *Сыктывкарского лесопромышленного комплекса СЛПК.*

Беляев Г.В., Турубанов А.Н. Деятельность Коми областной партийной организации по развертыванию строительства Сыктывкарского лесопромышленного комплекса в 1959-1965 гг. // Ленинская национальная политика в действии. Сыктывкар, 1971.

Турубанов А.Н. Из истории создания целлюлозно-бумажной промышленности с Коми АССР // Ленинская национальная политика в де йствии. Сыктывкар, 1971.

Турубанов А.Н. Создание коллектива строителей Сыктывкарского лесопромвшленного комплекса в годы семилетки (1959-1965 гг.) // Материалы V республиканской научной конференции. Сыктывкар, 1972.

Турубанов А.Н. «Ударная комсомольская». Сыктывкар: Коми кн. изд-во, 1972.

Турубанов А.Н. Создание Сыктывкарского лесопромышленного комплекса в Коми АССР (1959-1972 гг.). Автрореф. Дисс. …кандидата исторических наук. Петрозаводск, 1973.

Турубанов А.Н. Создание индустриальной базы строительства Сыктывкарского лесопромышленного комплекса // Проблемы повышения эффективности производства, развития производительных сил Коми АССР. Ма-лы конф. Сыктывкар, 1973.

Турубанов А.Н. Создание целлюлозно-бумажной промышленности в Коми АССР. М., 1979. 83 с.

Турубанов А.Н. Индустриальное развитие и рабочий класс Коми АССР в 60-е первой половине 80-х годов. Автореф. дисс. …. Доктора исторических наук. М., 1989.

A // aA ef[

Турубанов А.Н., Фотиев В.С. Первенец индустрии республики. Страницы истории Сыктывкарского лесопильно-деревообрабатывающего комбината. Сыктывкар, 1976. 119 с.

Объединение "Сыктывкарский лесопромышленный комплекс" // Народное хозяйство Коми АССР: Библиогр.указ. Сыктывкар, 1989. С. 103-108.

Сыктывкарский ЛПК (библиогр.) // Календарь знаменательных и памятных дат Республики Коми на 1994 год. Сыктывкар, 1994. С. 20-21.

1970 г. (4 октября).

Извлечены из недр *Средне-тиманские бокситы* (Республика. 2008. 16 октября). За открытие, разведку и промышленную оценку месторождения бокситов Государственная премия за 1978 г. присуждена Абрамову В.П., Забродоцкому Н.Т., Ершову К.М., Лебедеву В.А., Лысову Ю.М., Пачуковскому В.М., Соболю В.В., Смирнову В.Г.

Лауреаты Ленинской премии в области науки и техники, государственных премий СССР и Российской Федерации // Геология – жизнь моя… Вып.25. Геологи России. М.: РОСГЕО, 2012. С. 136.

Сивкова А. Первооткрыватель (Василий Питиримович Соловьев) // Дым Отечества. 2004-2005 годы. Сыктывкар, 2010. С. 489-493. Фото. Дым Отечества / Республика. 2004. 14 августа.

Сивкова А. В поисках «крылатого металла» // Дым Отечества. 2008. Сыктывкар, 2012. С. 288-290. Фото В.В.Беляева – первого исследователя минералогии среднетиманских бокситов. (см. литерату про него). То-же: Дым Отечества / Республика. 2008. 16 октября.

1972 г.

В Сыктывкаре открылся университет (СГУ).



Э.А.Савельева



М.И.Бурлыкина

Андреев В. Там, где растят тренеров: Факультету физкультуры и спорта СГУ исполнилось 10 лет // Республика. 2006. 9 декабря.

Бурлыкина М.И. Сыктывкарскому университету - 25 лет // Вестник СГУ. Сер.8. История. Филология. Философия. 1999. Вып.3. С. 186-193.

Бурлыкина М.И. На старте дороги знаний (СГУ – 45 лет) // Регион. 2017. №1. С. 29-34.

Витязева В.А. Роль Сыктывкарского государственного университета им.50-летия СССР в развитии производительных сил Коми АССР // Пути повышения роли университетов в развитии народного хозяйства автономных республик. Саранск, 1984. С. 69-75.

Витязева В.А., Бурлыкина М.И. Сыктывкарский университет: становление и развитие / СГУ им. 50-летия СССР. Сыктывкар, 1988. 64 с.

Витязева В.А. У истоков // Ориентир. 1991. № 23-24 декабря. С. 5-7.

Витязева В.А. Становление Сыктывкарского государственного университета // Вестник Сыктывкарского университета. Сер.6. 1997. Вып.2. С. 4-13.

Витязева В.А. – первый ректор Сыктывкарского государственного университета. Вып.2. Каталог личного фонда. Сыктывкар, 2004. 248 с.

A // aA ef[

Валентина Витязева: «Я всегда делала то, что у меня получалось» // Дым Отечества. 2004-2005 гг. Сыктывкар, 2010. Кн.5. С. 476-481.

Еремин Н. Первый выпуск геологов в Сыктывкарском государственном университете // Вестник ИГ КНЦ. 2001. №6. С. 12-15.

Летопись СГУ / Сост. А.А.Юрпалова. Сыктывкар: СГУ, 1997. 64 с.

Майорова Т.П. День рождения кафедры геологии // Вестник Института геологии Коми НЦ УрО РАН. №9. С. 2-4.

Максимова, Л. А. Научным исследованиям на историческом факультете Сыктывкарского государственного университета – 35! // Вестн. СГУ. Сер. 5. История. Философия. Политология. 2007. Вып. 5. С. 4-23.

Никитенков В.Л. Сыктывкарский государственный университет. Первые годы. Лица. PRO MEMORIA. Электронный ресурс. М.: ВНТИЦ, 2008. №50200802401.

Никитенков, В. Л. Сыктывкарский государственный университет. Первые годы… Лица…Pro memoria. Сыктывкар, 2007. 210 с.

Параллели и меридианы профессора В.А.Витязевой: сборник документов и воспоминаний. Каталог личного фонда. Сост. М.И.Бурлыкина. Вып.3. Сыктывкар, 2007. 244 с.

Попов А.А. Витязева Валентина Александровна // Республике Коми – 80 лет. Сыктывкар, 2001.

Попов А.А. Север – ее судьба (штрихи к портрету В.А.Витязевой) // Соратники: Памяти Ивана Павловича Морозова. Сыктывкар, 2004. С. 257-269.

Попов А. Мудрая мать классического университета: [учен.северовед, д.-р геогр. наук, проф. В. А. Витязева] // Панорама столицы. 2007. 25 октября.

Публикации СГУ за 10 лет / Сост. М.И.Бурлыкина. Сыктывкар, 1984. 88 с. (Приведены публикации сотрудников и публикации собственно об университете и ученых, напр. о В.А.Витязевой).

Публикации Сыктывкарского университета: Библиографический указатель 1986-1992 гг. Сыктывкар, 1997. 180 с. (Продолжение указателей: "Публикации СГУ за 10 лет" и "Публикации СГУ (1982-1985 гг.)").

Сивкова А. Десятый десяток женщины – легенды (Валентина Александровна Витязева) // Дым Отечества. 2009 год. Сыктывкар, 2013. С. 376-378. Фото. То-же: Дым Отечества / Республика. 2009. 9 апреля.

Сыктывкарский государственный университет имени 50-летия СССР / Отв.ред. Б.Я.Брач. Сыктывкар, 1976. 30 с.

Рапопорт Ю. М. Юрий Рапопорт: «Свое жизнеописание я хотел бы оставить потомкам»: беседа с проф. истории Сыктывк. гос. ун-та о перепетиях своей судьбы // Республика. 2007. 8 мая.

Сыктывкарский университетский комплекс : «за» и «против» / сост. В.Н. Задорожный. Сыктывкар : СГУ, 2006. 109 с.

Ученые СГУ: Биографические очерки /Отв.ред. М.И.Бурлыкина. Вып.1. Доктора наук, профессора. Сыктывкар, 1997. 87 с.

Ученый-северовед профессор Валентина Александровна Витязева. Сборник документов, материалов, воспоминаний: каталог личного фонда / Ред. М.И.Бурлыкина. Вып.1. Сыктывкар, 2002. 216 с.

Федорович В. Университет и наука // Ориентир. 1991. №23-24. Декабрь. С. 7-9.

Худяев С. Университет отмечает юбилей // Ориентир. 1991. №23-24. Декабрь. С. 3-5.

A // aA ef[

Юшкин Н.П. Университетская миссия Института геологии // Вестник Института геологии Коми НЦ УрО РАН. 2001. №9. С. 1-2.

1972 г. (6-11 июня).

Состоялась совместная научная сессия Бюро Отделения океанологии, физики атмосферы и географии АН СССР и ученого совета Коми филиала АН СССР.





Географические исследования на территории Коми АССР: Тез. к заседанию Бюро и научн. сессии Отд. океанологии, физики атмосферы и географии АН СССР совместно с расшир. учен. советом Коми филиала АН СССР 6-11 июня 1972 г. Сыктывкар. 1972. 34 с. (Витязева В.А.. Экономико-географические проблемы Европейского Северо-Востока; Братцев А.П. Исследования отдела энергетики и водного хозяйства по проблеме "Влияние деятельности человека на формирование ресурсов, режима и баланса поверхностных и подземных вод"; Забоева И.В. Основные закономерности пространственного размещения почв Коми АССР; Ветошкина Н.Н., Естафьев Г.А.. Водный и водно-хозяйственный баланс Северо-Востока Европейской части СССР; Гладков В.П. Исследования комиссии по охране природы по проблеме "Изменение природных условий под влиянием деятельности человека и мероприятия по охране природы Коми АССР"; Фишман М.В. Основные результаты и важнейшие направления геологических условий Коми филиала АН СССР; Лосева Э.И. исследования Коми филиала АН СССР в области геоморфологии, четвертичной геологии и палеогеографии; Попова О.Н. Географические исследования института биологии Коми филиала АН СССР; Канивец В.И. Заселение и освоение Европейского Северо-Востока древним человеком).

Комплексные географические исследования Европейского Северо-Востока СССР. Сыктывкар, 1974. 70 с. (Витязева В.А. Географические исследования на территории Европейского Северо-Востока - С. 3-8; Агранат Г.А. Географические проблемы исследования и освоения Севера - С. 9-15; Зекцер И.С. Исследование подземного стока и естественных ресурсов подземных вод - С. 16-22; Вендров С.Л. Географические аспекты переброски части стока р.Печоры в Каму - С. 23-28; Смирнова Н.П. Некоторые вопросы современной лимнологии - С. 29-34; Забоева И.В. Систематика почв и характеристика почвенного покрова Коми АССР - С. 35-40; Ветошкина Н.Н., Естафьев Г.А. Водный и водохозяйственный баланс Северо-Востока европейской части СССР - С. 41-47; Гладков В.П. Изменение природных условий под влиянием деятельности человека и мероприятия по охране природы Коми АССР - С. 48-54; Братцев А.П. Влияние лесохозяйственной деятельности человека на формирование ресурсов поверхностных вод Коми АССР - С. 55-60; Лосева Э.И. Палеогеография плейстоцена Печорского Приуралья - С. 61-66).

Географические исследования в Коми АССР. Л., 1976. 93 с.(Загайнова Г.В.. Географические сдвиги в расселении населения Коми АССР за 1959-1970 гг.; Канев Г.В., Зезегова Н.И. Особенности земельного фонда Европейского Северо-Востока и пути его рационального использования; Забоева И.В. Почвенная характеристика земельных ресурсов Коми АССР;

A // aA ef[
Чермных В.А. Задачи расширения исследования геологических регионов северо-востока Европейской части СССР; Запорожцева И.В. Перспективы развития сырьевой базы Большеземельской тундры; Гладков В.П., Братцев А.П., Голдина Л.П. Проблемы охраны природы в условиях ускоренного хозяйственного освоения территории Коми АССР; Лащенкова А.Н., Котелина Н.С. Некоторые результаты комплексного изучения и рационального использования биологических ресурсов Коми АССР; Жеребцов Л.Н., Стоколос В.С. Археолого-этнографические аспекты исследования Европейского Северо-Востока; Гуслицер Б.И. Результаты проверки сообщений об открытии палеолитических стоянок в Коми АССР).

1972 г.

В начале 70-х годов в Республике Коми начали активно разрабатываться вопросы теории *Тимано-Печорского ТПК.*



В.П.Подоплелов

Акопов В.И., Чистобаев А.И., Подоплелов В.П. и др. Тенденция развития и размещения производительных сил Коми АССР на период 1976-1990 гг. 1972. 116 л. // НА Коми НЦ УрО РАН - Ф.1. Оп.9. Д. 550 - ДСП. Есть другие отчеты этих же авторов по вопросам формирования ТПК за 1973 г. (Ф.1. Оп.9. Д.554. ДСП); за 1975 г. (Ф.1. Оп.9. Д..557. ДСП.); за 1976 г. (Ф.1. Оп.9. Д.571. ДСП).

Акопов В.К., Лаженцев В.Н., Подоплелов В.П. и др. Проблемы формирования и развития Тимано-Печорского ТПК: Заключительный отчет. Т. 1, 2. 197 л, 129 л. 1990 г. // НА Коми НЦ УрО РАН - Ф.9. Оп.2. Д.35, 36. ДСП.

Афанасьева Н.Л. Деятельность КПСС по развитию нефтяной и газовой промышленности в условиях Тимано-Печорского территориально-производственного комплекса // Социально-экономическое развитие европейского Севера. Тез. конф. Сыктывкар, 1987. С. 28.

Борозинец Л.Г. Борьба Коми областной партийной организации по формированию ТПК // Социально-экономическое развитие Европейского Севера. Тез. конф. Сыктывкар, 1987. С. 27.

Борозинец Л.Г., Гурленков Е.М., Векшина Т.А. Создание и становление научно-исследовательских и проектных организаций на территории Тимано-Печорского территориального производственного комплекса // Нефтегазоносность и геолого-геофизическая изученность Тимано-Печорской провинции. История, современность, перспективы. Сыктывкар, 1999. С. 155-178.

Братцев А.П. Водохозяйственные проблемы Коми АССР в связи с формированием Тимано-Печорского территориально-производственного комплекса // Влияние хозяйственной деятельности человека на водные ресурсы Коми АССР. Сыктывкар, 1979. С. 10-17. (Тр. Коми филиала АН СССР, №42).

A // aA ef[

Брач Б.Я. Организация научных исследований в вузах и проблемы формирования Тимано-Печорского ТПК // Проблемы охраны природы в связи с формированием Тимано-Печорского территориально-производственного комплекса. Сыктывкар, 1979. С. 38-41.

Витязева В.А. Экономическое районирование Коми АССР // Известия Коми филиала ВГО. 1962. Вып.7. С. 3-14.

Витязева В.А. Задачи географов в изучении проблемы формирования Тимано-Печорского ТПК // Известия Коми филиала ВГО. 1972. Т.2. Вып.4 (14). С. 3-5.

Витязева В.А. Комплекс близкого будущего (сегодня и завтра Коми АССР). Сыктывкар, Коми кН. изд-во, 1973. 87 с.

Витязева В.А., Голдина Л.П. и др. Географические исследования для целей долгосрочного прогноза последствий народнохозяйственной деятельности на природу и экономику Тимано-Печорского ТПК // Географические основы формирования народнохозяйственных комплексов и систем расселения. Л., 1980. С. 32-34.

Витязева В.А. Тимано-Печорский ТПК – современное состояние и перспективы развития // Проблемы охраны природы в связи с формированием Тимано-Печорского ТПК. Сыктывкар, 1979. С. 1-5.

Витязева В.А. Проблемы формирования Тимано-Печорского территориально-производственного комплекса в свете решений XXVI съезда КПСС // Преображенный край. Матлы конф. Сыктывкар, 1982. С. 62-74.

Витязева В.А., Паращенко Г.Н. Формирование Тимано-Печорского ТПК и научно-технический прогресс // Экономико-географические аспекты формирования Тимано-Печорского ТПК. Л., 1978. С. 3-19.

Естафьев Г.А., Миронова Э.В., Тихомиров В.Г. Воспроизводимые природные ресурсы Тимано-Печорского территориально-производственного комплекса. Сыктывкар, 1984. (Сер. препринтов «Научные доклады», Вып.109).

Коновалов Д.А., Лаженцев В.Н., Подоплелов В.П. Границы и состав Тимано-Печорского территориально-производственного комплекса. Сыктывкар: Коми фил. АН СССР, 1980. 57 с. (Сер. препринтов «Научные доклады». Вып. 54).

Кочурин Н.Н. Тимано-Печорский комплекс. Проблемы строительства. Сыктывкар, 1979. 167 с.

Кочурин Н.Н. Тимано-Печорский комплекс. Проблемы управления. Сыктывкар, 1980. 192 с.

Кочурин Н.Н. Уроки покорения Севера. М., 1998. 402 с.

Куратова Э.С. Проблемы развития магистрального транспорта Тимано-Печорского территориально-производственного комплекса // Проблемы Севера. М.: Наука, 1986. Вып. 22.

Лаженцев В.Н. Тимано-Печорский ТПК: новые подходы к планированию. Сыктывкар: Коми НЦ УрО РАН, 1987. 24 с. (Сер. «Научные доклады». Вып. 176.).

Лаженцев В.Н. В.П.Подоплелов и Тимано-Печорский комплекс // Подоплелов Владислав Павлович / Коми НЦ УрО РАН. Сыктывкар, 2003. 116 с. («Вспоминая XX век». Вып.11). С. 65-72.

Лаженцев В.Н., Бурьян М.С., Дмитриева Т.Е. Территориальная структура хозяйства Коми АССР и формирование Тимано-Печорского ТПК. Сыктывкар, 1981. 55 с. (Серия препринтов «Научные доклады». Вып. 71).

Подоплелов В.П. Развитие большого комплекса // Красное знамя. 1974. 14 июня.

A // aA ef[

Подоплелов В.П. Природные и экономические предпосылки формирования и развития Тимано-Печорского ТПК // Проблемы формирования и развития тимано-Печорского территориально-производственного комплекса: Мат-лы конф. Сыктывкар, 1978. С. 43-53.

Подоплелов В.П. Социально-демографические проблемы формирования трудовых ресурсов Тимано-Печорского топливно-энергетического комплекса // М.В.Ломоносов и Север: Тез. докл. Архангельск, 1986. С. 251-253

Подоплелов В.П., Князева Г.А. Развитие Северного экономического района // Социально-экономическое развитие европейского Севера. Тез. конф. Сыктывкар, 1987.

Подоплелов В.П., Коновалов Д.А. Региональные особенности и проблемы формирования Тимано-Печорского ТПК // Труды Коми филиала АН СССР. №43. С. 3-14.

Подоплелов В.П., Загайнова. Г.В. Демографическая ситуация в районе Тимано-Печорского ТПК // Труды Коми филиала АН СССР. 1979. №43. С. 35-47.

Подоплелов В., Круковский В. Горизонты Заполярья: О развитии Тимано-Печорского ТПК // Социалистическая индустрия. 1976. 23 ноября.

Проблемы комплексного развития народного хозяйства Коми АССР на 1976-1990 гг. Сыктывкар, 1973. 55 с. (Коллектив авторов. Серия «Научные рекомендации народному хозяйству»).

Проблемы формирования Двино-Печорского территориально-производственного комплекса. Сыктывкар, 1974. 63 с. (Коллектив авторов. Серия «Научные рекомендации народному хозяйству»).

Северный экономический район: Проблемы, тенденции, перспективы развития. СПб.: Наука, 1992. 255 с.

Семенов И.М. Печорские экономические районы Коми АССР // Известия Коми филиала ВГО. 1963. Вып.8. С. 5-14.

Спиридонов Ю.А., Рощевский М.П., Подоплелов В.П., Лаженцев В.Н. Проблемы и особенности развития Тимано-Печорского ТПК. Сыктывкар: Коми НЦ УрО РАН, 1986. 36 с. (Сер. «Научные доклады». Вып. 157.).

Плановое формирование территориально-производственных комплексов. Сыктывкар, 1989. 127 с. (Тр. Коми НЦ УрО РАН, №99).

Проблемы формирования и развития Тимано-Печорского территориального комплекса: Мат-лы конф. Сыктывкар, 1979. 212 с.

Территориальная организация производительных сил Коми АССР // Научные труды Коми филиала АН СССР. 1978. Вып. 35. 136 с.

Тимано-Печорский территориально-производственный комплекс. Сыктывкар, 1979. 154 с. (Тр. КФ АН СССР, №43). Статьи: Коновалов Д.А., Подооплелов В.П. Региональные особенности и проблемы формирования Тимано-Печорского ТПК – С. 3-14; Лаженцев В.Н. Структурно-функциональная характеристика Тимано-Печорского ТПК – С. 15-26; Старцев В.А. Минерально-сырьевые ресурсы как фактор формирования производственной структуры – С. 27-34; Загайнова Г.В., Подоплелов В.П. Демографическая ситуация в районе Тимано-Печорского ТПК – С. 35-47; Худяева В.М., Аникина Г.Н. Развитие нефтегазопромышленного комплекса на базе ресурсов Тимано-Печорской провинции – С. 48-59; Семенов И.М. Развитие углепромышленного комплекса – С. 60-67; Калинина А.А. Проблемы развития энергетикина Европейском Северо-Востоке СССР – С. 68-75; Тихомиров В.Г. Место и роль лесной промышленности в формировании территориально-производственного комплекса – С. 76-86; Трашина А.Г., Кузина К.К., Жилова Н.А. Вопросы развития строительной базы – С. 87-94; Куратова Э.С. Формирование районной транспортной системы – С. 95-102; Коновалов

A // aA ef[
Д.А., Харитонов П.Ф. Сельское хозяйство в структуре Тимано-Печорского ТПК и вопросы его развития – С. 103-112; Сажин С.Х., Манова С.А., Акопов В.И. Социально-экономические проблемы формирования Тимано-Печорского ТПК – С. 113-124; Болотов С.П. О формах организации управления формированием территориально-производственного комплекса – С. 125-132; Гладков В.П. Природный комплекс Тимано-Печорского региона и вопросы охраны окружающей среды – С. 133-140.

Тимано-Печорский ТПК и научно-технический прогресс. Тезисы конф. Сыктывкар, 1986. 268 с.

Чистобаев А.И. Экономическое районирование Европейфского Северо-Востока // Известия Коми филиала ВГО. 1972. Вып4 (14). С. 6-17.

Шишкин Н.И. Коми АССР. Экономико-географическая характеристика. М.: Географгиз, 1959. 224 с.

1980 г.

Открыта первая трубка Архангельской алмазоносной провинции в районе месторождения им. М.В. Ломоносова, названная Поморской. Впоследствии на месторождении открыты еще 9 алмазных трубок.



В.П.Гриб

18.08.1995 открыта алмазоносная трубка, получившая имя выдающегося архангельского геолога Владимира Павловича Гриба.

1988 г.

В Институте геологии КНЦ УрО РАН 11-14 октября состоялся семинар "История геологических исследований и поисков минерального сырья на Европейском Северо-Востоке СССР".

История геологических исследований на Европейском Северо-Востоке. Сыктывкар, 1991.

1992 г.

В Сыктывкаре была создана *Комиссия по изучению естественных производительных сил (КЕПС РК)* при Главе Республики Коми (вначале при Верховном совете Коми АССР).

Витязева В.А. Изучение производительных сил Республики Коми на новом этапе (Роль КЕПС РК в региональных экономических исследованиях). Сыктывкар, 1997. 23 с. (Научные доклады: Серия препринтов / СГУ, № 9-97).

1995 г.

Был организован национальный *парк "Югыд-Ва"*.

Балибасов В.П., Гладков В.П. Функциональное зонирование территории природного парка Коми АССР. Отчет 1974 г. 154 л. / Фонды КНЦ. Ф.1. Оп.15. Д.23.

Балибасов В.П., Братцев А.П., Гладкова И.Г., Голдина Л.П. Физико-географическая характеристика территории природного парка Коми АССР: Отчет за 1971-1972 г.г. Т.1, 2. // НА Коми НЦ УрО РАН - Ф.1. Оп.15. Д.18,19.

A // aA ef[

Братцев А.П., Гладков В.П. Новая форма охраны и использования ландшафтов Севера (Природный парк в Коми АССР) // Проблемы Севера. М., 1973. Вып.18. С. 111-118.

Братцев А. «Мутные места» парка Югыд-ва // Дым Отечества. 2002-2003 годы. Сыктывкар, 2009. С. 515-517. То-же: Дым Отечества / Республика. 2003. 7 марта.

Гладков В.П. Национальный парк в Коми АССР // Известия Коми филиала ГО СССР. 1972. Т.2. Вып.4. С. 75-78; Охота и охотничье хозяйство. 1972. Вып.2. С. 18-19.

Гладков В.П. Заповедниклы ветымын во // Войвыв кодзув. 1980. Вып.8. С. 30-36.

Гладков В.П. Государственный природный национальный парк в Коми АССР (опыт научной подготовки территории, проблемы, перспективы) // Географические аспекты организации национальных парков. М., 1986. С. 101-110.

Гладков В.П., Балибасов В.П. Современное состояние природно-заповедного фонда Европейского Северо-Востока и предложение по его развитии. Сыктывкар: Коми НЦ УрО РАН, 1975. 46 с. (Сер. «Научные доклады»).

Дегтева С.В. Национальный парк «Югыд ва» // Вестник Института биологии КНЦ УрО РАН. 2005. № 1. С. 37-38.

Крымова Е. Национальный парк Югыд-ва // Огни Вычегды. 2005. 28 окт.-3 нояб. (№ 42).

Лоскутова О. Научно-практическая конференция «Проблемы особо охраняемых природных территорий европейского Севера» (к 10-летию национального парка «Югыд ва») // Вестник Института биологии Коми НЦ УрО РАН. 2005. №2. С. 33-35.

Национальный парк Югыд ва / Ин-т биологии Коми НЦ УрО РАН; (В. Ануфриев и др.); под ред. В.И. Пономарева. М. : Дизайн. Информатика. Картография, 2001. 207 с.

Непомилуева Н.И., Лащенкова А.Н. Охрана флоры и растительности природного парка Коми АССР // Растительный мир охраняемых территорий. Рига, 1978. С. 43-47.

Природный парк Коми АССР. Сыктывкар, 1977. 128 с.

Рябинкина К.С., Бурцев И.Н. История создания природного парка «Югыд Ва» // Проблемы устойчивого развития региона: Мат-лы II Всер. Школы-семинара. Улан-Удэ, 2001.

ОБОБЩАЮЩИЕ РАБОТЫ ПО ИСТОРИИ ЕСТЕСТВЕННЫХ РЕГИОНАЛЬНЫХ НАУК И ИСТОРИИ ОСВОЕНИЯ ТЕРРИТОРИИ В ПОСЛЕВОЕННЫЙ ПЕРИОД

1946 г.

Научные исследования Базы АН СССР на период 1946-1950 гг. Карта М.1:300000. 1 л. // НА Коми НЦ УрО РАН. Инв.№31.

Оплеснин И.И. О задачах Базы Академии Наук в Коми АССР на 1946 год // За новый Север. 1946. 17 апреля.

Полянская О.С. Геоботанические исследования, проводимые Базой АН СССР в Коми АССР // Советская ботаника. 1946. Вып.4. С. 297-298.

Шишкин Н.И. Происхождение народа коми / За новый Север. 1946. 20 августа.

1947 г.

Варсанофьева В.А. Геология СССР за 30 лет // Бюлл. МОИП. Отд.геол. 1947. Т. 22. Вып.5. С. 3-22.

A // aA ef[

Варсанофьева В.А. Богатство недр СССР и их изучение за 30 лет // Наука и жизнь. 1947. №11. С. 2-13.

Горский И.И. Задачи изучения Северного и Полярного Урала // Материалы второй геологической конференции Коми АССР. Сыктывкар, 1947. С. 5-17.

Научно-исследовательская база в Коми АССР, 2 альбома. 1947. 1949. 48 л. // НА Коми НЦ УрО РАН - Ф.1. Оп.1. Д.102. Матер. по истории КФ АН СССР, есть такие же альбомы за 1950 г. - 69 л., 1955 г. – 20 л., 1960 г. – 30 л.

Шишкин Н.И. Русские на Печоре: Из истории освоения Печорского края / За новый Север. 1947. 29 августа.

1948 г.

Коновалов Б.Г. Итоги и перспективы геолого-разведочных работ комбината "Воркутуголь" за 1943-1950 гг. // Матер. 3 геологич. конф. Коми АССР. Сыктывкар, 1948. С. 12-29.

Материалы обследований комиссии Президиума АН СССР. Справки о развитии научных исследований в Коми филиале АН СССР. 1948. 34 л. // НА Коми НЦ УрО РАН - Ф.1. Оп.1. Д.114.

Мацейно А.И. Материалы научно-исследовательских работ по гидрологии, климатологии Тимано-Печорской области. 1948. ЦНИЛ УТГУ.

Научные исследования Базы АН СССР в Коми АССР к 1948 г. Карта без масштаба - 1 л. // НА Коми НЦ УрО РАН. Инв. № 62.

Расширенное заседание Ученого Совета Базы Академии наук СССР в Коми АССР: О состоянии и задачах биологической науки в Коми АССР // За новый Север. 1948. 26 августа.

Таранец М.П. Итоги опытных работ по овощеводству в Коми АССР Сыктывкар, 1948. 56 с.

Чернов А.А. Геологические исследования Базы Академии наук СССР и Коми АССР после второй геологической конференции // Мат-лы 3 геолог. конф. Коми АССР. Сыктывкар, 1948. С. 510-515.

Хатунцев Ф.П., Богданович Г.Г. Краткие итоги и перспективы геологоразведочных работ Интаугля МВД СССР // Матер. 3 геолог. конф. Коми АССР. Сыктывкар, 1948. С. 190-214.

Чернов А.А. Советская наука в защиту мира во всем мире // Ворлэдзысь. 1948. 2 октября.

Шишкин Н.И. Печорский промышленный район. Сыктывкар, 1947. 58 с.

Шишкин Н.И. О состоянии и задачах биологической науки в Коми АССР // За новый Север. 1948. 26 сентября.

Юдин Ю.П. Обзор работы сектора геоботаники Базы АН СССР в Коми АССР за 1946-1948 г.г. 160 с. // НА Коми НЦ УрО РАН - Ф.1. Оп.2. Д.212.

1949 г.

Карелин Т.И. Вильгортской экспериментальной пункт (Вильгортский экспериментальный пункт) // Ворлэдзысь. 1949. 6 августа.

Шишкин Н.И. К методологии изучения истории и языка народа коми // За новый Север. 1949. 7,9 августа.

1950 г.

Чернов А.А. Мир победитас войнаос // Ворлэдзысь. 1950. 1 мая.

1951 г.

Быстрозоров А.С. Коми филиал - сельскому хозяйству. Помощь филиала АН СССР народному хозяйству // Вестник Академии наук. 1951. Вып. 10. С. 61-66.

A // aA ef[

Докладная записка в Комиссию ЦК ВКП(б) о деятельности Коми филиала АН СССР. 1951. 32 л. // НА Коми НЦ УрО РАН - Ф.1. Оп.1. Д.202.

Елисеева З.С. Состояние и перспективы развития овощеводства в Коми АССР // Сельское хозяйство Коми АССР. Тр. конф. по вопросам развития сельского хозяйства Коми АССР (март 1949 г.). М., 1951. С. 128-138.

Моисеев К.А., Чарочкин М.М. Ягодные культуры в Коми АССР (Итоги опытных работ). Сыктывкар, 1951. 118 с.

Смела паськодны научной уджын критика да самокритика (Смелее распространять критику и самокритику в научной работе) // Ворлэдзысь. 1951. 21 октября.

Старкова В.Н. Республикаса ученойяслон экспедицияяс (Экспедиции ученых республики) // Ворлэдзысь. 1951. 15 июля.

Чернов А.А. Очерк геологических исследований Коми филиала АН СССР // История геологических исследований филиалов АН СССР. М.: ГИН, 1951.

Цивунина В.И. К истории лесной промышленности на территории Коми края // Изв. Коми филиала ВГО. 1951. Вып.1. С. 47-63.

Юдин Ю.П. Карта растительности Коми АССР. М. 1:1000000 / Отв. ред. Н.Е.Кабанов // Производительные силы Коми АССР. Т.3. Ч.1. М.: АН СССР, 1951.

1952 г.

Забоева И.В. Почвенные исследования в Коми АССР // Почвоведение. 1952. Вып.9. С. 861-863.

Почетная задача ученых (Беседа с П.П.Вавиловым) // За новый Север 1952. 26 августа.

Сведения о научно-исследовательских учреждениях Коми АССР. 1952. 8 л. // Фонды КНЦ - Ф.1. Оп.1. Д.246.

Чернов А.А. Этого не было на карте // За новый Север. 1952. 5 октября.

1953 г.

Вавилов П.П. Долг коми ученых // За новый Север. 1953. 25 ноября.

Вавилов П.П. Задачи Коми филиала АН СССР на ближайшие годы // Тр. Коми филиала АН СССР. Вып.1. С., 1953. С. 3-5.

Вавилов П.П. Творческое содружество ученых с работниками производства // За новый Север. 1953. 19 мая.

Варсанофьева В.А. Великие достижения и великие задачи // Бюлл. МОИП. Отд. геол. – Т. 27. Вып.5. С. 3-7.

Достижения науки - в колхозное производство (Выездная сессия Ученого совета при Президиуме КФ АН СССР в колхоз "Сталинец" с.Иб) // За новый Север. 1951. 17 марта; 1953. 24 марта.

Лашук Л.П. Насущные задачи изучения истории коми // За новый Север. 1953. 25 февраля.

Чернов А.А. История геологических исследований Коми АССР // Производительные силы Коми АССР. М., 1953. Т.1. С. 23-33.

1954 г.

Бардин И.П. Повысить роль местных научных учреждений (О Коми филиале АН СССР) // Правда. 1954. 9 декабря.

Витязева В.А. Советская Коми республика. Сыктывкар, 1954 - 36 с.

Колегова Н.А. Научные труды коми ученых // За новый Север. 1954. 1 января.

Теснее связь науки с производством (Совещание сотрудников КФ АН СССР и работников "Воркутауголь" // За новый Север. 1954. 21 июля.

A // aA ef[

1955 г.

Афанасьев Б.Л. Задачи и объемы геологоразведочных работ в Печорском угольном бассейне на 1954-1960 гг. // Матер. совещания по вопросам комплексного использования природных ресурсов Печорского угольного бассейна. Сыктывкар, 1955. С.123-131.

Вавилов П.П. Основные задачи лесобиологических исследований в Коми АССР // Тр. Коми филиала АН СССР. 1955. Вып. 3. С. 3-4.

Варсанофьева В.А. Московское общество испытателей природы и его значение в развитии отечественной науки. М.: Изд-во МГУ, 103 с.

Витязева В.А. Печорский угольный бассейн. М., 1955. 100 с.

Витязева В.А., Кузькокова Н.Н. 25 лет геологических исследований Воркутинского угольного месторождения // Изв. Коми филиала ВГО. 1955. С. 91-93.

Горбанев А.И. Крепить связь науки и практики (О работе Коми филиала) // Красное знамя. 1955. 29 апреля.

Изучение рыбного хозяйства республики (Экспедиция сотрудников КФ АН СССР) // Красное знамя. 1955. 3 сентября.

Кузькокова Н.Н. Наукалысь да практикалысь сотрудничество енмодом восна (За укрепление науки с практикой) // Ворлэдзысь. 1955. 1 января.

Материалы к протоколу Ученого совета Коми филиала АН СССР от 6-10 июня 1955 г., посвященного итогам научно-исследовательской работы филиала за 1955 г. 133 л. // НА Коми НЦ УрО РАН - Ф.1. Оп.1. Д.387.

Материалы по итогам геологических и геолого-разведочных работ, проведенных различными организациями на территории Коми АССР за период 1948-1953 гг. // Сыктывкар, 1955. (Афанасьев Б.Л. Задачи и объемы геолого-разведочных работ в Печорском угольном бассейне на 1954-1960 гг. - С. 200-204; Голубев С.А. Результаты геолого-разведочных работ в Печорском бассейне за 1948-1953 гг. и основные направления дальнейших работ - С. 169-194; Кремс А.Я. Краткие итоги геологопоисковых и разведочных работ Ухтинского комбината МНП СССР на нефть и газ за время с 1948 по 1953 гг., дальнейшие перспективы и план на 1954 год - С. 89-126; Крупенский И.И. Геологическая изученность месторождений верхнеюрских горючих сланцев Коми АССР и задачи дальнейших исследований - С. 144-152; Меламед Н.Ш. Итоги геологоразведочных работ Аныбской нефтеразведки Ленинградской конторы разведочного бурения Министерства нефтяной промышленности за 1953-54 гг. - С. 153-158; Ракин Д.М. Итоги геохимических исследований в Ухтинском районе Коми АССР за период 1948-1953 гг. - С. 142-143; Романов Е.М. Итоги работ Ухтинской геофизической конторы за период с 1948 по 1953 гг. и план геофизических работ на 1954-1955 гг. - С. 127-141; Софронов Г.П. Итоги геологопоисковых и разведочных работ Полярно-Уральского управления на редкие, цветные и черные металлы на Полярном Урале за период 1948-1953 гг. и планы на 1954-1955 гг. - С. 21-31).

Пыстин А. Полвека за полярным кругом: К 50-летию Полярно-Уральской геологоразведочной экспедиции // Вестник Института геологии Коми НЦ УрО РАН. 1997. 2 сент. (№9). С.22.

Сегодня исполняется 45 лет воркутинской экспедиции «Печоруглеразведка» / Подгот.: Г.Ильясова, Д.Юльев // Заполярье. 1997. 18 июня.

Сирин Н.А. Научно-исследовательские работы Коми филиала Академии наук СССР по Урало-Печорской проблеме // Мат-лы совещания по вопросам комплексного использования природных ресурсов Печорского угольного бассейна. Сыктывкар, 1955. С. 123-131.

A // aA ef[

Сирин Н.А. Об организации научно-исследовательских работ по вопросам комплексного использования природных ресурсов Печорского угольного бассейна // Матер. совещания по вопросам комплексного использования природных ресурсов Печорского угольного бассейна. Сыктывкар, 1955. С. 5-6.

У почвенной карты республики (О работе почвенного отдела КФ АН СССР) // Красное знамя. 1955. 21 сентября.

Шире пропагандировать кукурузу // За новый Север. 1955. 12 марта.

1956 г.

Будрин А.С. Лесная промышленность Коми АССР. С., 1956. 80 с.

Варламов Г.И. Академическая среда // Красное знамя. 1956. 25 января.

Варсанофьева В.А. 150-летие Московского общества испытаний природы // Вестник АН СССР. 1956. №2. С. 56-61.

Витязева В.А. Большие задачи // Красное знамя. 1956. 22 января.

Витязева В.А. Коми АССР. Сыктывкар, 1956. 100 с.

Зверева О.С. Гидробиологические исследования рек Печоры и Усы в 1952-1953 гг. // Тр. Коми филиала АН СССР. Сыктывкар, 1956. Вып.4. С. 116-131.

Микушев А.К. Изучение фольклора в Коми АССР // Русский фольклор. Матер. и исследования. М., 1956. Т.1. С. 300-302.

Туркина Е.И. Путь на Север // Красное знамя. 1956. 26 октября.

Ученые обсуждают предстоящие задачи // Красное знамя. 1956. 25 января.

Чернов А.А. Наука на службу родине // Красное знамя. 1956. 5 декабря.

1957 г.

Вавилов П.П. Коми ученые - республике // Красное знамя. 1957. 1 февраля.

Вавилов П.П. Научная деятельность Коми филиала Академии наук СССР // Известия восточных филиалов Акад. наук СССР. 1957. Вып.8. С. 117-125.

Гречухин В.В. Результаты проведения промыслово-географических работ в Печорском угольном бассейне // Разведка и охрана недр. 1957. Вып.5. С. 43-51.

Кремс А.Я. Перспективы нефтяной и газовой промышленности Коми АССР. Сыктывкар, 1957.

Кузькокова Н.Н. Экспедиции отправляются в путь // Красное знамя. 1957. 29 мая.

Мамаев Г.Т. Промышленное освоение лесов бассейна Вычегды (в пределах Коми АССР). Сыктывкар, 1957. 76 с.

Чернов А.А. Великие перемены // Красное знамя. 1957. 21 апреля. (Краткая история открытия и освоения Печорского угольного бассейна).

Чернов А.А. На Севере советской земли // Москва. 1957. №11. С. 8-14. (Краткая история работ А.А.Чернова в течении 55 лет).

Чернов Г.А. Мои воспоминания // Печорский угольный бассейн. Сыктывкар, 1957. С. 256-267.

1958 г.

Болотова В.М., Лазарев Н.А., Лащенкова А.Н., Модянов А.Н. Состояние изученности лесов Коми АССР // Тр. Коми филиала АН СССР. Сыктывкар, 1958. Вып. 6. С. 51-66.

Вавилов П.П. Достижения науки - в производство // Красное знамя. 1958. 11 февраля.

Вавилов П.П. Урало-Печорская проблема и задачи научных исследований // Народное хозяйство Коми АССР. 1958. Вып.2. С. 4-6.

Вавилов П.П. Проблема комплексного использования природных ресурсов Европейского Северо-Востока // Вестник АН СССР. 1958. Вып.11. С. 126-128.

A // aA ef[

Вавилов П.П. Научные исследования в предстоящем семилетии // Народное хозяйство Коми АССР: Бюлл. техн.-эконом. инф. 1958. Вып.11. С. 99-102.

Варсанофьева В.А. Некоторые итоги и задачи изучения природы Урала // Вопросы физической географии Урала: Тр. совещания по физической географии Урала. М., 1960. С. 7-10.

Голубев С.А., Македонов А.В. Современные представления о Печорском каменноугольном бассейне и перспективы поисков и разведки новых месторождений // Разведка и охрана недр. 1958. Вып.4. С. 1-7.

Забоева И.В. Отчет о работе Коми отделения Всессоюзного общества почвоведов за 1957 г. // Почвоведение. 1958. Вып.12. С. 95-96.

Забоева И.В. Основные результаты изучения почв Коми АССР в советский период // Тр. Коми филиала АН СССР. Сыктывкар, 1958. Вып.6. С. 29-49.

Калинин П.Д. К истории изучения природных богатств Коми АССР // Красное знамя. 1958. 25 мая.

Котелина Н.С. Изучение растительных ресурсов в Коми АССР // Состояние и перспективы изучения растительных ресурсов Коми АССР. М.-Л., 1958. С. 123.

Крупенский И.И. Поисковые работы Ухтокомбината в 1958 г. // Нар. хоз. Коми АССР: Бюлл. научн.-эконом.инф. 1958. Вып.5-6. С. 39-41.

Лазарев Н.А. Состояние изученности лесов Коми АССР. Сыктывкар, 1958. С. 51-56. (Тр. Коми фил. АН СССР, вып.6).

Лашук Л.П. Некоторые итоги изучения истории народа коми за годы советской власти // Тр. Коми фил. АН СССР. Вып.6. С., 1958. С. 167-179.

Мамаев Г.Т. Коми ученойяс муноны экспедицияясо (Коми ученые едут в экспедиции) // Коми колхозник. 1958. 20 июня.

Нефтяная промышленность СССР. М., 1958. 330 с.

Печорский угольный бассейн. Сыктывкар, 1958. 328 с.

Полынцева О.А. Состояние изученности почвенного покрова // Почвы Коми АССР. М., 1958. С. 5-12.

Семенов И.М. Развитие горно-добывающей промышленности в Коми АССР // Тр. Коми фил. АН СССР. 1958. Вып.6. С. 103-115.

Терентьев Е.В. Геологоразведочные работы в 1958 г. // Народное хозяйство Коми АССР: Бюлл. научн.-техн. информации. 1958. Вып.1 С. 10-13.

Тон Д.С. Промышленность Коми АССР за 40 лет // Народное хозяйство Коми АССР. 1958. Вып.1. С. 6-9.

Тон Д.С. Экономические исследования Коми филиала АН СССР // Вопросы экономики. 1958. Вып.1. С. 143-144.

Труды геологического совещания, посвященного 25-летию геологического изучения Печорского угольного бассейна (г.Воркута, 15-25 сентября 1955 г.). Сыктывкар, 1958.

Чернов А.А. Итоги геологического изучения Коми АССР за 40 лет // Тр. Коми фил. Акад. наук СССР. 1958. Вып.6. С. 5-27.

Чернов А.А. Перспективы развития минерально-сырьевых баз Коми АССР // Народное хозяйство Коми АССР. 1958. Вып.5-6. С. 8-11.

Чернов А.А. О плане разведочного бурения на нефть и газ в 1959-1965 гг. // Народное хозяйство Коми АССР. 1958. Вып.12. С. 16-18.

Чернов А.А. О перспективах Тимано-Пайхойской нефтегазоносной провинции // Народное хозяйство Коми АССР. Бюлл. наун. техн. Информации. 1958. №2. С. 18-19.

A // aA ef[

Чернов Г.А. О необходимости бурения опорных скважин в северной части Большеземельской тундры // Наръяна вындер. 1958. 16 мая.

Чернов А.А. 25 лет Печорскому бассейну // Молодежь Севера. 1958. 30 августа.

1959 г.

Вавилов П.П. О задачах Коми филиала АН СССР в развитии научных исследований в свете решений XXI съезда КПСС (Докл. на XVI сессии Совета по координации АН СССР). Сыктывкар, 1959. 23 с.

Варсанофьева В.А. Памятники неживой природы // Памятники культуры Коми АССР. Сыктывкар, 1959. С. 92-109.

Мамаев Г.Т., Тарасенков Г.Н. Размещение лесозаготовок и лесоэкономическое районирование Коми АССР // Народное хозяйство Коми АССР. 1959. Вып.10. С. 27-31.

Микушев А.К. Из истории русской науки о коми народной поэзии // Русский фольклор: Мат-лы и исследования. М.-Л., 1959. Т.4. С. 435-439.

Чарочкин М.М. Перспективы развития садоводства в Коми АССР // Сельское хозяйство Северо-Западной зоны. 1959. Вып.9. С. 33-35.

1960 г.

Алампиев П.М., Витязева В.А. Вопросы экономического районирования Европейского Севера СССР в прошлом и настоящем // Экономическое районирование. Топонимика. М., 1960. С. 60-87.

Беляев С.В., Верхоланцева Л.А., Попов В.А., Рубцов Д.М., Чебыкина Н.В. Почвенно-географическое районирование Коми АССР // Известия Коми филиала ВГО. 1960. Вып.6. С. 21-33.

Братцев А.П., Вяткина А.М. Гидрологическое районирование территории Коми АССР // Известия Коми филиала ВГО. 1960. Вып.6. С. 35-48.

Вавилов П.П. Задачи Коми филиала в свете решений июньского Пленума (1959 г.) ЦК КПСС. 1960 // НА Комир НЦ УрО РАН - Ф.1. Оп.1. Д.202.

Варсанофьева В.А. Информация о работах по изучению карста, которые проводятся в Коми филиале АН СССР // Матер. комиссии по изучению геологии и географии карста: Информ. сборник. М., 1960. Вып.1. С. 73-75.

Варсанофьева В.А. О геоморфологическом районировании Коми АССР // Известия Коми филиала ВГО. 1960. Вып.6. С. 5-19.

Варсанофьева В.А. Некоторые итоги и задачи изучения природы Урала // Вопросы физической географии Урала. Тр. Совещ. По физ. Географии Урала, 9-10 дек. 1958 г. – М., 1960. С. 7-10.

Витязева В.А. Вопросы комплексного использования природных ресурсов Коми АССР // Изв. АН СССР. Сер. географ. 1960. Вып.3. С. 55-61.

Демидова З.А. Краткий обзор исследований по микологии и фитопатологии на Урале. // Труды Института Биологии . Свердловск: УФАН, 1960. Вып.15. С. 5-11.

Зверева О.С. Основы гидробиологического районирования территории Коми АССР // Изв. Коми фил. ВГО. 1960. Вып.6. С. 49-60.

Козулин А.Н. Исследования ухтинских краеведов в 1960-1990 гг. // Научные экспедиции и исследования Коми края. Сыктывкар, 1993. Ч.1. С. 29-32.

Лашук Л.П. Принципы историко-этнографического районирования Коми АССР // Известия Коми филиала ВГО. 1960. Вып.6. С. 97-105.

Мамаев Г.Т., Тарасенков Г.Н. Лесоэкономическое районирование Коми АССР и вопросы развития лесной промышленности // Известия Коми филиала ВГО. 1960. Вып.6. С. 89-96.

A // aA ef[

Маслов В.И. К вопросу о промыслово-зоогеографическом районировании Коми АССР // Известия Коми филиала ВГО. 1960. Вып.6. С. 61-74.

Материалы совещания по итогам геологических и геологоразведочных работ, проведенных различными организациями на территории Коми АССР за период 1948-1953 гг. / Отв. ред. А.А. Чернов. Сыктывкар, 1955. 403 с.

Основные направления развития, специализации и размещения народного хозяйства Коми экономического административного района на 1959-1975 гг. (Матер. к генеральной перспективе развития производительных сил СССР) / Сост.: П.П.Вавилов, В.А.Витязева, Ю.П.Ивенсен, Н.Н.Кузькокова, Г.Т.Мамаев, Д.С.Тон. Сыктывкар, 1960. 40 с.

Чернов А.А. О перспективах нахождения алмазов в Коми АССР // Тр. Коми фил. АН СССР. Сыктывкар, 1960. Вып. 10. С. 129-134.

Чернов А.А. Чудесная кладовая (В Коми АССР найдены алмазы) // Красное знамя. 1960. 28 января.

1961 г.

Безносиков Я.Н. Развитие науки в Коми АССР // Тр. Коми фил. АН СССР. Сыктывкар, 1961. Вып. 11. С. 3-9.

Вавилов П.П., Витязева В.А. Коми филиал Академии наук СССР // Изв. АН СССР. Сер. географ. 1961. Вып.6. С. 130.

Варсанофьева В.А. Комплексное изучение и охрана природы и их значение в развитии естественных наук и рациональном использовании природных ресурсов // Охрана природы Коми АССР. Сыктывкар, 1961. С. 8-13.

Витязева В.А. Вопросы промышленного развития Коми АССР и задачи экономических исследований // Красное знамя. 1961. 30 сентября.

Витязева В.А. Об экономическом районировании // Матер. III съезда ГО СССР по проблеме "Экономическое районирование страны". Л., 1961. С. 52-53.

Институт биологии Коми филиала // Вестник АН СССР. 1961. Вып.10. С. 122.

Маслов В.И., Попов В.К., Романов А.Н. Охотничье хозяйство Коми АССР и пути его развития // Тр. Коми фил. АН СССР. Вып.11. Сыктывкар, 1961. С. 130-140.

Чернов А.А. О распространении золотоносности на Печорском Урале // Сборник технической информации. Сыктывкар, 1961. №1(5). С. 3-5.

1962 г.

Азизов К.И., Подоплелов В.П., Шахрай Ф.В. Лесная промышленность Коми АССР за 40 лет и проблемы ее дальнейшего развития // Известия Коми филиала ВГО. 1962. Вып.7. С. 14-24.

Варламов Г.И. Карта размещения основных промышленных предприятий Коми АССР - М.1:500000. 1962. 1 л. // НА Коми НЦ УрО РАН. Инв.№229. ДСП.

Витязева В.А. Экономическое районирование Коми АССР // Известия Коми филиала ВГО. 1962. Вып.7. С. 3-14.

Горелик А. Северное чудо (Об Институте биологии) // Советская Россия. 1962. 17 июля.

Зверева О.С. Зоологические работы Коми филиала АН СССР // Зоологический журнал. 1962. Т.41. Вып.7. С. 1118-1120.

Чернов Г.А. Новые данные о перспективах нефтегазоносности Большеземельской тундры // Тр. Института геологии КФ АН СССР. 1962. Вып.2. С. 64-72.

1963 г.

Вавилов П.П. Наука в Коми АССР // Наука и жизнь. 1963. Вып.10. С. 49-50.

Гурьев Ю. Распаханная мерзлота (О Коми филиале АН СССР) // Известия. 1963. 7 июня.

A // aA ef[

Зоричева А.И. История геологического изучения. Север Русской платформы и Тиман // Геология СССР. Т.2. Архангельская, Вологодская области и Коми АССР. Ч.1. Геологическое описание. М., 1963. С. 11-24.

1964 г.

Братцев Л.А., Жуков В.Ф., Протасьева И.Б. История геокриологических исследований на территории Печорского угольного бассейна // Геокриологические условия Печорского угольного бассейна. М., 1964. С. 5-14.

Витязева В.А. Химия в Коми АССР. Сыктывкар, 1964. 46 с.

Кремс А.Я. История советской геологии нефти и газа (научно-исторические очерки). Л.:Недра, 1964. 379 с.

Марьямов А. Полярный август (О Коми филиале АН СССР) // Новый мир. 1964. Вып.11. С. 6-55.

1965 г.

Варсанофьева В.А. Основные результаты изучения каменноугольных отложений Северного Урала в последней пятилетке // Геология и полезные ископаемые Северо-Востока европейской части СССР и Севера Урала: Тр. VI геол. Конф. Коми АССР. Сыктывкар, 1966. Т.1. С. 243-252.

Вилкуна К. О положении финно-угорской этнографии (этнологии) в настоящее время // Советское финно-угроведение. 1965. № 2.

Зверева О.С. Научные доклады на семинарах Отдела ихтиологии и гидробиологии за 1951, 1953, 1958, 1965 гг. 145 с. // НА Коми НЦ УрО РАН - Ф.3. Оп.2. Д.113.

Рощевский М.П. Третья научная конференция молодых специалистов Коми филиала АН СССР // Тр. Коми фил. АН СССР. Сыктывкар, 1965. Вып. 14. С. 143-145.

Соловкина Л.Н. Ихтиологические исследования Коми филиала АН СССР за 25 лет (1940-1964 гг.) // Вопросы ихтиологии. 1965. Т.5. Вып.1. С. 224-227.

Третья научная конференция молодых специалистов Коми филиала АН СССР // Тр. Ин-та геологии Коми филиала АН СССР. Сыктывкар, 1965. Вып.5. С. 125-126.

Фишман М.В. Основные результаты работ Института геологии Коми филиала АН СССР за 5 лет и план дальнейших работ // Геология и полезные ископаемые Северо-Востока европейской части СССР и севера Урала: Тр. 6-й геол. конф. Коми АССР. Сыктывкар, 1965. Т.1. С. 57-64.

1966 г.

Ануфриев А.Ф. Топливно-энергетические ресурсы и принципиальная схема энергоснабэения в Коми АССР. 1966. Карта М. 1:100000. 1 л. // Фонды КНЦ. Инв.№ 104. ДСП.

Забоева И.В. Еще один Всесоюзный симпозиум (По вопросам рационального использования и охране воспроизводимых природных ресурсов Крайнего Севера СССР. Сыктывкар, 12-17 декабря. 1966 г.) // Красное знамя. 1966. 10 декабря.

Подоплелов В.П. Задачи научных исследований по развитию производительных сил Европейского Севера // Развитие и размещение производительных сил Европейского Севера СССР (Тез. регион. совещан.). Петрозаводск, 1966. С. 24-28.

Подоплелов В.П. Наука йитчо оломкод (Связь науки с жизнью) // Войвыв кодзув. 1966. Вып.1. С. 45-48.

Подоплелов В.П. В поиске // Красное знамя. 1966. 25 февраля.

Сухоруков П. Расти травам и в тундре (О работах Ин-та биологии в тундре) // Литературная газета. 1966. 28 апреля.

1967 г.

A // aA ef[

Братцев Л., Витязева В., Подоплелов В. Триумф советской науки // Красное знамя. 1967. 20 октября.

Варламов Г.И. "Развитие производительных сил Коми АССР в 1966-1970 гг.". Карта М 1:1000000. 1967. 1 л. // НА Коми НЦ УрО РАН. Инв.№232. ДСП.

Витязева В.А. Географическая изученность Коми АССР: к 50-летию советской власти // Известия Коми филиала ВГО. 1967. Т.2. Вып.1. С. 3-6.

Забоева И.В. Симпозиум по изучению, рациональному использованию и охране воспроизводимых природных ресурсов Крайнего Севера СССР // Известия Коми филиала ВГО. 1967. Т.2. Вып.1. С. 220-221.

Канивец В.И. Основные проблемы археологии Крайнего Северо-Востока Европы // Тез. докладов 5-го Уральского археологического совещания. Сыктывкар, 1967.

Нефтеперерабатывающая и нефтехимическая промышленность СССР. К 50-летию Советской власти. М., 1967. 241 с.

О Коми филиале Академии наук СССР: Историческая справка. 1967. 50 л. // НА Коми НЦ УрО РАН - Ф.1. Оп.1. Д.898. ДСП.

1968 г.

Безносиков Я.Н. Культурная революция в Коми АССР. М.: Наука, 1968.

Биологические исследования в Коми АССР. Сыктывкар, 1968. 108 с. (Тр. Коми филиала. Вып.18). (Вавилов П.П., Забоева И.В., Моисеев К.А. Итоги биологических исследований в Коми АССР - С. 3-10; Мартыненко В.А., Шоленинова Т.П. Ботанические исследования в Коми АССР (1950-1966 гг.) - С. 11-19; Вавилов П.П., Болотова Е.С., Грунина Л.К., Рощевская Р.А., Чебыкина Н.В., Швецова А.М., Швецова В.М. Итоги физиолого-биохимического изучения некоторых сельскохозяйственных растений в условиях Севера - С. 20-25; Турьева В.В. Зоологические исследования по наземным позвоночным; Качанов Н.Е., Рощевский М.П., Шубина П.Н. Физиологические и генетические исследования молочного скота в условиях Севера; Чарочкин М.М. Интродукция древесных, кустарниковых и травянистых декоративных растений в Коми АССР).

Варламов Г.И., Филлипов Г.Х., Солнцева О.А. Картосхема размещения основных минерально-сырьевых ресурсов Европейского Северо-Востока. М. 1:1000000. 1968. 1 л. // НА Коми НЦ УрО РАН. Инв. №230. ДСП.

Котелина Н.С. Геоботанические и флористические работы Коми филиала Академии наук СССР // Ботанический журнал. 1968. Вып.7. С. 1015-1017.

Соловкина Л.Н. История изучения атлантического лосося на Европейском Северо-Востоке СССР. 1968. 29 с. // НА Коми НЦ УрО РАН. - Ф.3. Оп.2. Д.178а.

Турьева В.В. Зоологические исследования по наземным позвоночным // Тр. Коми фил.. АН СССР. Сыктывкар, 1968. Вып.18. С. 26-30.

1969 г.

Барановская В.К., Власова Т.А., Соловкина Л.Н. и др. Доклады сотрудников лаборатории ихтиологии и гидробиологии Ин-та биологии КФ АН СССР на совещании за пределами Коми АССР в 1969-1971 гг. 53 л. // НА Коми НЦ УрО РАН. - Ф.3. Оп.2. Д.228.

Безносиков Я.Н., Гагарин Ю.В., Жеребцов Л.Н. К вопросу о создании в Коми АССР музея - заповедника. Научная работа. 1969 г. 40 л. // НА Коми НЦ УрО РАН. - Ф.1. Оп.13. Д.187.

Белов М.И. Научное и хозяйственное освоение севера советского Севера. 1933—1945. Л., 1969.

A // aA ef[

Братцев А.П. Климатическое районирование Европейского Северо-Востока СССР // Известия Коми филиала ВГО. 1969. Т.2. Вып.2. С. 47-53.

Данные о росте филиала за 25 лет. Историческая справка 1944-1969 гг. 7 л. // НА Коми НЦ УрО РАН. - Ф.1. Оп.1. Д.957.

Забоева И.В., Беляев С.В., Попов В.А. Почвенно-географические исследования в Коми АССР // Известия Коми филиала ВГО. 1969. Т.2. Вып.2. С. 62-66.

Забоева И.В., Рощевский М.П. Биологи - народному хозяйству // Коми фил. АН СССР. Сыктывкар, 1969. С. 35-55.

Коми филиал Академии наук СССР. Сыктывкар, 1969. 110 с.

Подоплелов В. Форпост науки на Севере // Коми филиал Академии наук СССР. Сыктывкар, 1969. С. 5-18.

Рочев Н. 25 лет со дня открытия Базы Академии наук в Коми АССР // Календарь памятных дат Коми АССР на 1969 год. Сыктывкар, 1969. С. 93-99.

Рубцов Д.М. Почвенные радиобиологические исследования в Коми АССР // Известия Коми филиала ВГО. 1969. Т.2. Вып.2. С. 105-108.

Чарочкин М.М. Основные итоги научных исследований по интродукции растений в ботаническом саду Института биологии Коми филиала АН СССР // Известия Коми филиала ВГО. 1969. Т.2. Вып.2. С. 123-126.

1970 г.

Безносиков Я.Н., Давыдов В.Н. Исторические исследования в Коми АССР за годы советской власти // Соц. преобразования советской деревни. Вологда, 1970. С. 104-119.

Верхоланцева Л.А. Итоги изучения взаимосвязи леса и почвы на территории Коми АССР // Известия Коми филиала ВГО. 1970. Т.2. Вып.3. С. 39-42.

Горчаковский П.Л., П.В.Лебедев, А.Т.Мокроносов. Современное состояние и перспективы ботанических исследований на Урале // Ботанические исследование на Урале. Записки Свердловского отделения Всесоюзного ботанического общества. 1970. Вып.5. С. 3 - 13.

Жеребцов Л.Н. В отделе этнографии и археологии (сообщения) // Вопросы истории рабочего класса Коми АССР. Сыктывкар, 1970. С. 173. (ИЯЛИ Коми филиала АН СССР. Историко-фил. сб. Вып.12).

Забоева И.В. Биологические исследования Коми филиала Академии наук СССР в настоящем и будущем // Известия Коми филиала ВГО. 1970. Т.2. Вып.3. С. 34-38.

Зверева О.С., Власова Т.А., Голдина Л.П., Изъюрова В.К. Итоги лимнологических исследований в Большеземельской тундре // Биологические основы использования природы Севера. Сыктывкар, 1970. С. 248-253.

Семенов И.М. Развитие хозяйства Европейского Северо-Востока РСФСР за годы советской власти // Известия Коми филиал ВГО. 1970. Т.2. Вып.3. С. 5-13.

1971 г.

Лащенкова А.Н. Об охране редких растений на территории Коми АССР // Вопросы охраны ботанических объектов. Л., 1971. С. 220-221.

Моисеев К.А. Интродукция и акклиматизация перспективных полезных растений (итоги исследования за 1966-1970 г.г.) // Матер. науч. конф. Ин-та биологии Коми фил. АН СССР. Сыктывкар, 1971. С. 27-29.

Подоплелов В.П. Развитие науки в Коми АССР // Ленинская национальная политика в действии. Тез. докл. Сыктывкар, 1971. С. 16-18.

A // aA ef[

Подоплелов В. На службе земли северной: Достижения ученых Коми края к 50-летию рспублики // Красное знамя. 1971. 4 августа.

Фишман М.В. Основные результаты научно-исследовательских работ Института геологии Коми филиала АН СССР за 1965-1968 гг. и основные направления плана 1970-1975 гг. // Геология и полезные ископаемые Северо-Востока европейской части СССР и севера Урала: Тр. 7 геол. конф. Коми АССР. Сыктывкар, 1971. Т.1. С. 30-36.

1972 г.

Братцев А.П. Охрана природы в Коми АССР // Охрана природы в Коми АССР. Сыктывкар, 1972. Вып.1.

Географические исследования на территории Коми АССР: Тез. к заседанию Бюро и научн. сессии Отд-ния океанологии, физики атмосферы и географии АН СССР совместно с расшир. Учен. советом Коми филиала АН СССР 6-11 июня 1972 г. Сыктывкар, 1972. 34 с.

Гладков В.П. Заметки по истории дореволюционного природопользования в Коми АССР // Охрана природы в Коми АССР. Сыктывкар, 1972. Вып.1.

Голдина Л.П. 5-й съезд Географического общества СССР // Известия Коми филиала ВГО. 1972. Т.2. Вып.4. С. 114-116.

Зильберг А.Я. Первый вуз Коми республики. Сыктывкар, 1972. 139 с.

Коми филиал Академии наук СССР. Историческая справка. 1972. 16 л. // НА Коми НЦ УрО РАН - Ф.1. Оп.1. Д.1033.

Подоплелов В. Развитие науки в Коми АССР // Наука и техника (вопросы истории и теории. Л., 1972. Вып.7. Ч.2. С. 125-128.

Чистобаев А.И. Экономическое районирование Европейского Северо-Востока // Известия Коми филиала ВГО. 1972. Т.2. Вып.4 С. 6-17.

1973 г.

Братцев А.П., Гладков В.П. Задачи науки в области охраны природы // Охрана живой природы в Коми АССР. Сыктывкар, 1973. Вып.2.

Гладков В.П. Научные исследования Коми филиала АН СССР по вопросам охраны природы // Охрана природы и ландшафт. Таллин, 1973. С. 78-80.

1974 г.

Биологические исследования на Северо-Востоке европейской части СССР. Сыктывкар, 1974. 235 с.

Вассерман Б.Я. Итоги и перспективы геологоразведочных работ на нефть и газ в Коми АССР// Природные ресурсы Ухтинского района Коми АССР, их учет, использование и охрана. Сыктывкар, 1974. С. 5-8.

Газетные статьи и заметки по истории и деятельности Коми филиала АН СССР за 1974-1985 г.г. 28 л. // НА Коми НЦ УрО РАН - Ф.1. Оп.20. Д.460.

Гладкова И.Г., Гладков В.П. Из истории охраны природы в Коми АССР // Природные ресурсы Ухтинского района Коми АССР, их учет, использование и охрана. Сыктывкар, 1974. С. 40-48.

Естафьев А.А. Итоги и перспективы орнитологических исследований Печорского Приуралья // Тез. докл. 6-й Коми респ. молодежной научн. конф. Сыктывкар, 1974. С. 153-154.

Жеребцов Л.Н. Этнографическое районирование Коми АССР. Сыктывкар, 1974.

Подоплелов В. Праздник советской науки // Вестн. полит. информации. 1974. Вып.2. С. 17-22.

A // aA ef[

Подоплелов В. Праздник советской науки: К 250-летию Академии наук СССР // Исследователь. 1974. №2. С. 17-22.

Подоплелов В. Праздник советской науки. Интервью. // Молодежь Севера. 1974. 17 апреля.

Подоплелов В. Советской наукаллон праздник // Югыд туй. 1974. 23 мая.

Рощевский М.П. Наукалы совмыны да дзоридзавны (Науке укрепляться и расцветать) // Войвыв кодзув. 1974. Вып.6. С. 40-44.

Фишман М.В. Институт геологии, 1971 г. // Ежегодник - 1971 Ин-та геологии Коми филиала АН СССР. 1972. С. 3-9. В дальнейшем в течение 8 лет М.В.Фишман в "Ежегоднике ..." давал обзор деятельности Института геологии КФ АН СССР.

Форпост советской науки на Европейском Северо-Востоке. Сыктывкар, 1974. 15 с.

Чистобаев А.И. Транспортно-экономические связи Европейского Северо-Востока. М., Наука, 1974. 168 с.

1975 г.

Бараксанов Г.Г., Мартынов В.И. Развитие коми филологической науки: Доклад на заседании президиума КФ АН СССР 28 авг. 1975 г. Сыктывкар, 1975. 40 с. (Препр. "Научные доклады". Вып.20).

Витязева В.А., Подоплелов В.П. Перспективы развития производительных сил Коми АССР в свете постановления ЦК КПСС и Совета министров СССР "Об усилении охраны природы и улучшения использования природных ресурсов" // Проблемы рационального использования естественных ресурсов и охраны природы в Коми АССР. Сыктывкар, 1975.

Гладков В.П., Балибасов В.П., Голдина Л.П. Современное состояние и предложения по развитию природно-заповедного фонда Европейского Северо-Востока СССР // Среда обитания и человек. Л., 1975. С. 15-18. (Матер. VI-го съезда ГО СССР).

Гладков В.П., Балибасов В.П. Современное состояние природно-заповедного фонда Европейского Северо-Востока и предложения по его развитию: Докл. на заседании Президиума Коми филиала АН СССР 13 марта 1975 г. С., 1975. 47 с. (Препр. "Научные доклады", вып.15.)

Гладков В.П., Голдина Л.П. Состояние и задачи охраны природы Коми АССР // Известия ВГО. 1975. Т.107. Вып.1. С. 67-72.

Голдина Л.П. Географическая наука и проблемы охраны природы в условиях научно-технической революции // Проблемы рационального использования естественных ресурсов и охраны природы в Коми АССР. Сыктывкар, 1975. С. 127-131.

Дедеев В.А. Новый отдел Института геологии (Коми филиала АН СССР) // Вестник полит. информации. 1975. Вып.16. С. 8-9.

Дмитриков М.П. Итоги и задачи изучения истории создания и развития единой транспортной системы Коми АССР // Проблемы историографии Европейского Северо-Востока СССР. Сыктывкар, 1987. С. 20-30. (Труды ИЯЛИ Коми НЦ УрО РАН. Вып.42.)

Жеребцов Л.Н. Этнографические исследования на Европейском Северо-Востоке СССР: Доклад на заседании Президиума Коми филиала АН СССР 21 авг. 1975 г. Сыктывкар, 1975. 20 с. (Препр. "Научные доклады". Вып.18.)

Жеребцов Л.Н. Историография этнографии народа коми (обзор источников досоветского периода) // Проблемы историографии Европейского Северо-Востока СССР. Сыктывкар, 1987. С. 20-30. (Труды ИЯЛИ Коми НЦ УрО РАН. Вып.42.)

Забоева И.В. Биологи - народному хозяйства // Опыт межадорцев - всем хозяйствам. Сыктывкар, 1975.

A // aA ef[

Калинин Е.П. Роль женщин-ученых филиала в развитии науки в Коми АССР: Историческая справка. 1976. 6 л. // НА Коми НЦ УрО РАН - Ф.1. Оп.1. Д.1175.

Научный потенциал Коми республики и филиала АН СССР. Историческая справка. 1975. 22 л. // НА Коми НЦ УрО РАН - Ф.1. Оп.1. Д.1137.

Стоколос В.С. Археологические исследования на Европейском Северо-Востоке СССР. / Доклад на заседании Президиума КФ АН СССР 28 авг. 1975 г. Сыктывкар, 1975. 28 с. (Препр. "Научные доклады", вып.19.)

Турубанов А.Н., Чупров В.И. Исторические исследования в Коми АССР (60-80-е годы) // Проблемы историографии Европейского Северо-Востока СССР. Сыктывкар, 1987. С. 20-30. (Труды ИЯЛИ Коми НЦ УрО РАН. Вып.42.)

1976 г.

Братцев Л.А., Витязева В.А. Географические исследования на территории Европейского Севера // Географические исследования в Коми АССР. Л., 1976. С. 5-11..

Горбунов Г.И., Пьявченко Н.И., Подоплелов В.П. Сотрудничество трех северных филиалов Академии // Вестник АН СССР. 1976. Вып.10. С. 24-28.

Гуслицер Б.И. Состояние изученности и задачи дальнейших исследований стратиграфии позднего кайнозоя Тимано-Уральской области // Состояние изученности стратиграфии плиоценовых и плейстоценовых отложений Волго-Уральской области и задачи дальнейших исследований. Уфа, 1976. С. 37-44.

Доливо-Добровольский В.В., Попкова Т.Н. Отчет о деятельности Всесоюзного минералогического общества за 1975 год (В т.ч. Сыктывкарского минералогического общества) // Записки всесоюзн. минерал. об-ва. 1976. Ч.105. Вып.6. С. 726-740.

Жеребцов Л.Н., Стоколос В.С. Археолого-этнографические аспекты исследования Европейского Северо-Востока // Географические исследования в Коми АССР. Л., 1976. С. 68-72.

Кремс А.Я. История развития нефтяной и газовой промышленности Коми АССР // Геология месторождений нефти и газа и нефтегазовая промышленность Коми АССР. Сыктывкар, 1976. С. 5-10.

О состоянии исследований по радиобиологии, перспективных для сельского хозяйства // Вестник АН СССР. 1976. Вып.6. С. 18-24.

Подоплелов В.П. "На славном ученом поприще ..." // Красное знамя. 1975. 7 октября.

Шубина В.Н. Итоги гидробиологических исследований горных рек Тимана и Урала. Авторизованная машинопись - 18.06.76 г. 8 л. // НА Коми НЦ УрО РАН. Ф.4. Оп.1. Д. №149.

Фишман М.В. Основные результаты научных исследований Института геологии Коми филиала АН СССР за 1969-1973 гг. и важнейшие направления работ на 1976-1980 гг. // Сырьевые ресурсы и перспективы промышленного развития Европейского Северо-Востока и севера Урала. Сыктывкар, 1976. (Тр. 8-й геол. конф. Коми АССР. Т.1).

Юшкин Н.П., Янулов К.П. Развитие, состояние и направления минералогических исследований в Институте геологии Коми филиала АН СССР // Минералогия рудных месторождений севера Урала и Пай-Хоя. Сыктывкар, 1976 (Тр. Ин-та геологии Коми филиала АН СССР. Вып.2. Минерал. сборник №2.).

1977 г.

Беляев В.В. История развития оленеводства на Европейском Северо-Востоке СССР // Материалы 15-й сессии Межресп. симпозиума по аграрной истории. Вологда, 1977. Вып.3. С. 107-114.

A // aA ef[

Гладков В.П., Котельников В.М. XXV съезд КПСС и решение проблемы рационального природопользования и охраны окружающей среды в Коми АССР // Географические аспекты охраны флоры и фауны на Северо-Востоке европейской части СССР. Сыктывкар, 1977.

Забоева И.В. Институт биологии в 9-й пятилетке // Экологические исследования природных ресурсов севера Нечерноземной зоны. Сыктывкар, 1977. С. 3-8.

Калинин Е. Дорогой открытий (Из истории развития науки в республике) // Красное знамя. 1977. 7 ноября.

Лосева Э.И. Изученность диатомовых водорослей кайнозоя Северного Предуралья // Итоги биостатиграфических, литологических и физических исследований плиоцена и плейстоцена Волго-Уральской области. Уфа, 1977. С. 36-38.

Подоплелов В.П., Кузин А.М., Герасимов И.П. и др. О деятельности и перспективах развития научных учреждений Коми филиала // Вестник АН СССР. 1977. Вып.1. С. 39-43.

Рочев Н.Н. Итоги научной деятельности Института языка, литературы и истории Коми филиала АН СССР // Археография и источниковедение: Сев. археогр. сб. Сыктывкар, 1977. Вып. 4. С. 73-81.

1978 г.

Витязева В.А. Развитие научных исследований в Коми АССР. Сыктывкар, 1985. 29 с. (Сер. препр."Научные доклады". Вып. 34).

Деятельность Всесоюзного ботанического общества за период между V и VI делегатскими съездами (1974-1978) (О деятельности Коми отделения ВБО, С. 1071) // Ботанический журнал. 1978. Т.63. Вып.7. С. 1041-1088

1979 г.

Акопов В. Рожденный временем: Отд. экономики - 30 лет // Красное знамя. 1979. 6 октября.

Микушев А.К., Рочев Ю.Г., Чисталев П.И. История собирания и изучения коми фольклора // История коми литературы. Сыктывкар, 1979. Т.1.

Нефть и газ Коми АССР / Сб. док, и мат. Сыктывкар, 1979. 264 с.

Развитие топливной базы районов СССР. / ред. А.Е.Пробст, М., 1968. 324 с.

1980 г.

Забоева И.В. Водзын выль корсьосьомъяс, гырысь могьяс // Войвыв кодзув. 1980. Вып.12. С. 3-5. (Итоги работы КФ АН СССР за период между XXV и XXVI съездами КПСС).

Некоторые итоги биогеоценологических исследований в СССР // Экология. 1980. Вып.3. С. 105-110.

Подоплелов В. Итоги и перспективы развития научных исследований Коми филиала АН СССР. Сыктывкар: Коми Филиал АН СССР, 1980. 55 с.

Подоплелов В. Форпост науки на Севере: День сегодняшний // Красное знамя. 1980. 13 июня.

1981 г.

Кочев Ю. Земли станут плодороднее (О работе ученых Ин-та биологии) // Красное знамя. 1980. 10 января.

Подоплелов В.П. О деятельности и перспективах развития научных учреждений Коми филиала // Вестник АН СССР. 1981. Вып.8. С. 3-11.

Подоплелов В. Поиски ученых // Советская Россия. 1981. 9 сентября.

Подоплелов В. Север – научный полигон // Красное знамя. 1981. 2 мая.

Ревайкин А.С., Федосеев В.А., Сажин С.Х. Опыт совместных экономических исследований Кольского, Карельского и Коми филиалов АН СССР по разработке проблем развития и

A // aA ef[
размещения производительных сил Европейского Севера СССР в долгосрочной перспективе // Изв. АН СССР. Сер. Эконом. 1981. Вып.1. С. 149-153.

Фишман М.В. Научные исследования Института геологии Коми филиала АН СССР в десятой пятилетке // Минерально-сырьевые ресурсы Европейского Северо-Востока СССР. Тр. 9-й геол. конф. Коми АССР. Сыктывкар, 1981. Т.1. С. 49-58.

Юшкин Н.П. Исследование свойств минералов: состояние, задачи, перспективы // Физические методы и математическая обработка анализов горных пород и минералов. Сыктывкар, 1981 (Тр. КФ АН СССР. Вып.36).

Юшкин Н.П. Эволюционные представления в современной минералогии и пути их развития // Минералы, горные породы и месторождения полезных ископаемых в геологической истории, Л., 1981. С. 28-29.

1982 г.

Ануфриев А.Ф. Анализ состояния научно-исследовательских и проектных работ по топливно-энергетическому хозяйству Европейского Северо-Востока СССР // Проблемы развития энергетики Европейского Северо-Востока СССР. Сыктывкар, 1982. (Тр. Коми филиала АН СССР. Вып.52. Сер. Энергетика. Вып.6.)

Ануфриев А.Ф. Эффективность научных исследований по развитию энергетики Европейского Северо-Востока СССР // Проблемы развития энергетики Европейского Северо-Востока СССР. Сыктывкар, 1982. (Тр. Коми филиала АН СССР. Вып.52. Сер. Энергетика. Вып.6.)

Витязева В.А., Рощевский М.П. Пропаганда естественно-научных знаний в Коми АССР в связи с формированием Тимано-Печорского ТПК // Пропаганда вопросов формирования и развития Тимано-Печорского ТПК: Метод. Матер. в помощь лектору. Сыктывкар, 1982. С. 9-17.

Дедеев В.А., Каретников Л.Г. Научное обоснование направлений развития поисково-разведочных работ в Тимано-Печорской провинции на 11 пятилетку и последующие годы. Сыктывкар, 1982. 38 с. (Препринт "Научные рекомендации - народному хозяйству". Вып.31.)

Запорожцева И.В., Егорова Н.Ю. Новые перспективные направления нефтегазопоисковых работ в Северном Приуралье. Сыктывкар, 1982. 18 с. (Препр. "Научные рекомендации - народному хозяйству". Вып.37.)

Печорский угольный бассейн: состояние сырьевой базы и перспективые ее развития. Сыктывкар, 1982. 50 с. (Коллектив авторов).

Подоплелов В. Научно-экономическое общество (НЭО) // Красное Знамя. 1982. 11 июля.

Подоплелов В. Союз мысли и труда: Наука – производству // Красное Знамя. 1982. 4 февраля.

Редкие и нуждающиеся в охране животные и растения Коми АССР. Сыктывкар, 1982. 152 с.

Россохин Л.Т. Развитие народного образования и науки в Коми АССР // Преображенный край. Мат-лы конф. Сыктывкар, 1982. С. 199-208.

Стоколос В.С., Королев К.С. Итоги археологических исследований в Коми АССР // Преображенный край: Матер. респ. научн. конф."Трудящиеся Коми АССР в борьбе за строительство социализма и коммунизма" (23-24 июня 1981 г.). Сыктывкар, 1982.

1983 г.

Водоемы бассейнов Печоры и Вычегды (Современное состояние и перспективы использования). Сыктывкар, 1983. 148 с. (Тр. Коми филиала АН СССР. Вып.57). В сборнике следующие статьи: Шубина В.Н. Итоги гидробиологических исследований горных притоков Печоры; Сидоров Г.П. Состояние и перспективы развития рыбного хозяйства Европейского Севе-

A // aA ef[
ро-Востока; Мартынов Н.П., Безмен Т.А., Барановская В.К. Перспективы развития рыбоводства в Коми АССР и др.

Дедеев В. И газ и сланец: (О работе ученых Ин-та геологии) // Югыд туй. 1983. 5 апреля.

Кочев Ю. Каков вклад ученых? (Об участии Ин-та биологии в решении Прод. программы) // Красное знамя. 1983. 1 ноября.

Назарова В.И. Научный потенциал агропромышленного комплекса Коми АССР // Социально-экономические проблемы формирования продовольственного комплекса Европейского Северо-Востока: Тез. докл. научн. конф. Сыктывкар, 1983. С. 61-63.

Фишман М.В. Институту геологии - 25 лет // Тр. Института геологии КФ АН СССР. Сыктывкар, 1983. Вып.44. С. 3-15.

Фишман М.В. И всегда поиск! (К 25-летию Ин-та геологии) // Красное знамя. 1983. 17 июня.

Центр геологической науки на Северо-Востоке европейской части СССР. Сыктывкар, 1983. 15 с.

Юшкин Н.П., Григорьев Д.П. Новые идеи и методы в генетической минералогии // Новые идеи в генетической минералогии. Л., 1983. С. 3-7.

1984 г.

Гецен В.Г., Дедеев В.А. и др. Результаты работы комиссии по изучению разрезов позднего докембрия на севере европейской части СССР и основные направления дальнейших исследований // Верхний докембрий севера европейской части СССР / Ин-т геологии КФ АН СССР. Сыктывкар, 1984. Деп. в ВИНИТИ 29.02.84, №1155-84.

Груздев Б.И., Мартыненко В.А. Итоги и задачи флористических исследований на Европейском Северо-Востоке // Организация региональных флористических исследований и методика преподавания ботанических дисциплин в университетах РСФСР: Межвузовский сборник ст. Сыктывкар, 1984. С. 59-64.

Забоева И.В. Найти себя в деле: Беседа с дир.Ин-та биологии КФ АН СССР) // Красное знамя. 1984. 12 мая.

Малышев Н. К тайнам земных глубин (О работе молодых ученых) // Молодежь Севера. 1984. 4 марта.

Стоколос В.С., Королев К.С. Археологическая карта Коми АССР / Отв. ред. Л.Н.Жеребцов. М., 1984. 127 с.

Угольная сокровищница Севера: Сборник документов и материалов. Сыктывкар: 1984.

Юшкин Н.П. История минералогии и эволюции фундаментальных минералогических идей. Сыктывкар: Коми НЦ УрО РАН, 1984. 52 с. (Сер. "Научные доклады". Вып.102.)

Юшкин Н.П. История минералогии и эволюция фундаментальных минералогических идей // Тез. докл. 27-го Междун. геол. конгресса. М., 1984. Т.2. Ч.2. С. 452-453.

1985 г.

Витязева В.А. Развитие научных исследований в Коми АССР. Сыктывкар: Коми НЦ УрО РАН, 1985. 30 с. (Сер. «Научные доклады». Вып.134.).

Власова Т.А. 20 лет Коми отделению ВГБО // Гидробиологический журнал. 1985. Т.21. Вып.1. С. 107-110.

Дедеев В.А., Шустова Л.Е. Состояние изученности земной коры и верхней мантии // Геологическое строение СССР и закономерности размещения полезных ископаемых. Т.1. Русская платформа. Л., 1985. С. 9-12.

Жеребцов Л.Н. Этнографическое изучение народа коми // Вопросы этнографии народа коми. Сыктывкар, 1985. С. 5–21. (Тр. ИЯЛИ Коми НЦ УрО РАН. Вып. 32.)

A // aA ef[

Костромина И. Ученойлон олан туй (Финно-угорской языкознание историяысь) // Войвыв кодзув. 1985. Вып.1. С. 43-45.

Микушев А.К., Бараксанов Г.Г., Жеребцов Л.Н. Финно-угроведение в Коми АССР // Сов. финно-угроведение. 1985. Т.21. Вып.2. С. 29-31.

Назарова В.И. Структура и динамика академических научных кадров Коми АССР // Тез. 9-й Коми респ. молодежн. науч. конф. Сыктывкар, 1985. С. 99.

Потолицын, В. Первый газовый фонтан // Ухта. 1985. 13 авг. С. 3.

Рощевский М.П. Северный вариант (Об исследов. ученых) // Советская Россия. 1985. 11 января.

Юшкин Н.П. Раскрывая тайны недр // Красное знамя. 1985. 6 октября.

1986 г.

Власова Т.А. Задачи современной гидробиологии (по материалам 5 съезда Всесоюзного гидробиологического общества). Доклад. 1986. 6 л. // НА Коми НЦ УрО РАН - Ф.4. Оп.1. Д. 152.

Гладков В.П. Первые мероприятия по рационализации природопользования и охране природы в Коми автономной области (20-е - первая половина 30-х годов) // Тр. Коми филиала АН СССР. Вып.76. Сыктывкар, 1986. С. 104-114.

Гуслицер Б.И., Павлов П.Ю. Открытия археологов на севере Европы // Наука и жизнь. 1986. Вып.1. С. 154-155.

Запорожцева И.В. Блоковая структура земной коры как основа нефтегазогеологического районирования Европейского Северо-Востока СССР // Тектоника Европейского Севера СССР. Сыктывкар, 1986. (Тр. Института геологии Коми филиала АН СССР. Вып. 55.).

Рощевская Л.П. Изучение Европейского Северо-Востока в середине XIX века// М.В.Ломоносов и значение его деятельности для развития просвещения (Тезисы докладов). Архангельск, 1986. С. 223-224.

Фишман М.В. Основные результаты работ Института геологии Коми филиала АН СССР за 1979 - 1983 гг. и задачи дальнейших исследований // Минерально-сырьевые ресурсы Европейского Северо-Востока СССР: Тр. 10-й геол. конф. Коми АССР. Сыктывкар, 1986. Т.1. С. 43-52.

Фишман М.В., Юшкин Н.П. Геолого-экономическое районирование и основные пути освоения минерально-сырьевых ресурсов // Минерально-сырьевые ресурсы европейского Северо-Востока СССР: Тр. 10 геол. конф. Коми АССР. Т.1. Сыктывкар, 1986. С. 120-129.

Юшкин Н. Республикаса геологъяслон выль могъяс (Новые задачи геологов Коми АССР) // Югыд туй. 1986. 19 апреля.

1987 г.

Дедеев В.А. 70-летие поисков и разведки нефти и газа в Коми АССР // Социально-экономическое развитие Европейского Севера: Тез.конф. Сыктывкар, 1987. С. 102.

Дмитриков М.П. Транспорт Коми АССР: основные этапы развития // Социально-экономическое развитие Европейского Севера: Тез.конф. Сыктывкар, 1987. С. 62.

Дмитриков М.П. Итоги и задачи изучения истории создания и развития единой транспортной системы Коми АССР // Проблемы историографии европейского северо-востока СССР. Сыктывкар, 1987. С. 81-86. (Труды ИЯЛИ Коми НЦ УрО РАН. Вып.42).

Жеребцов Л.Н. Историография этнографии народа коми (обзор источников досоветского периода) // Проблемы историографии европейского северо-востока СССР. Сыктывкар, 1987. С. 20-30. (Труды ИЯЛИ Коми НЦ УрО РАН. Вып.42).

A // aA ef[

Забоева И.В. Вклад биологов в развитие производительных сил Коми АССР // Социально-экономическое развитие Европейского Севера: Тез. конф. Сыктывкар, 1987. С. 103.

Забоева И.В. Маршруты моей жизни // Земля моя Коми. Сыктывкар, 1987. С. 179-184.

Идущие впереди / Сост. А.А.Яковенко. Сыктывкар, Коми кн.изд-во, 1987. (Книга о геологах Воркуты).

Мурыгин А.М. Итоги археологического изучения средневековья Печорской низменности (1917-1987 гг.) // Социально-экономическое развитие Европейского Севера. Сыктывкар, 1987. С. 121.

Назарова В.И. Научный потенциал Коми АССР (опыт и трудности оценки) // Проблемы повышения роли науки и интенсификации народного хозяйства Северного экономического района. Петрозаводск, 1987. С. 131-141.

Турубанов А.Н., Чупров В.И. Исторические исследования в Коми АССР (60-80-е годы) // Проблемы историографии Европейского Северо-Востока СССР. Сыктывкар, 1987. (Труды ИЯЛИ Коми филиала АН СССР. Вып.42.)

Юшкин Н.П. Основные этапы геологических исследований и изучения минерально-сырьевых ресурсов Коми АССР // Социально-экономическое развитие Европейского Севера: Тез. совещания. Сыктывкар, 1987. С. 101.

Юшкин Н.П. Основные итоги и задачи минералогической кристаллографии // Минералогический журнал. 1987. Т.9. Вып.1. С. 7-15.

1988 г.

Ашихмина Л.И. Исследования в Коми АССР // Археологические открытия 1986 года. М., 1988. С. 6-10.

Гладкова И.Г., Гладков В.П. Человек и природа на европейском Северо-Востоке СССР (краткий очерк природопользования и охраны природы в дореволюционный период) // История природопользования в условиях севера европейской части СССР. Вологда, 1988. С. 4-12.

Дедеев В.А. Тектоническое районирование Уральской складчатой области по геолого-геофизическим данным // Тектоника Северо-Востока Европейской платформы. Сыктывкар, 1988. С. 5-24. (Тр. Ин-та геологии Коми НЦ УрО РАН. Вып.68.)

Канев Г. Новый этап развития науки (О преобразовании Коми филиала АН СССР в Коми научный центр УрО РАН) // Вестник полит. информации. 1988. Вып.2. С. 2-4.

Канев Г. Ношта на паськаласны (О связях ученых с зарубежными коллегами) // Югыд туй. 1988. 1 мая.

Кольцов А.В. Роль Академии наук в организации региональных научных центров СССР (1917-1961 гг.). Л., 1988.

Литошко Д.Н. История минералогических исследований Полярного Урала // Вопросы региональной минералогии Урала: Информ. материалы. Свердловск, 1988. С. 8-15.

Нефть и газ Коми края: Сборник документов и материалов. Сыктывкар, 1989.

Юшкин Н.П. В научном поиске - молодые ученые // Они были первыми. Сыктывкар, 1988. С. 288-302.

Юшкин Н.П. В.И.Вернадский и развитие прикладной минералогии // Минералогический журнал. 1988. Т.106. Вып.2. С. 69-77.

Юшкин Н.П. Из семьи великих энциклопедистов: К 125-летию со дня рождения В.И.Вернадского // Красное знамя. 1988. 11 марта.

1989 г.

A // aA ef[

Геоботаническое районирование Нечерноземья европейской части РСФСР. Л., 1989. 62 с.

Зытнер Ю.И., Дедеев В.А., Мигунов Л.В. Гидрогеологическое районирование территории Европейского Севера СССР // Тр. Ин-та геологии КНЦ УрО РАН. Сыктывкар, 1989. Вып. 69.С. 94-107.

Назарова В.И. Роль науки в социально-экономическом развитии Коми АССР // Тр. КНЦ УрО АН СССР. Сыктывкар, 1989. Вып. 101. С. 98-105.

Нефть и газ Коми края. Сб. док. и мат. Сыктывкар, 1989. 298 с.

Рощевская Л.П. Историография научных исследований в Коми крае в XIX веке // Вопросы истории Европейского Севера. Петрозаводск, 1989.

Терюков А.И. Финно-угорская этнография в Петербурге-Ленинграде // Современное финно-угроведение. Опыт и проблемы. Л. 1989. С. 7–17

Юшкин Н.П. Проблемы археологической минералогии // Минералы в материальной культуре древних уральских народов: Информ. материалы. Свердловск, 1988. С. 3-7.

1990 г.

Ларин В.Б. Географические и социальные аспекты лесопользования и лесовосстановления в Коми АССР // Биогеографические проблемы развития Севера. Сыктывкар, 1990. С. 105-112. Деп. в ВИНИТИ №1200 - В 90 от 28.02.90.

Пахучий В.В., Созин С.А., Урнышев А.П. Гидролесомелиоративное районирование Коми АССР // География и природные ресурсы. 1990. Вып.4. С. 147-149.

Почвенно-мелиоративное районирование Коми АССР / И.В.Забоева, В.Г.Казков, А.В.Кононенко, А.Г.Лавренов, В.А.Лавренов. Сыктывкар, 1990. 35 с. (Препр. "Научные доклады". Вып.242.)

Тентюков М.П., Анохин А.Б. Геохимия ландшафтов и прогнозное районирование Западного Притиманья: Эколог. экспертиза. Сыктывкар, 1990. 53 с. Деп. в ВИНИТИ №598 - В 90 от 31.01.90.

Уральское отделение АН СССР. Научные исследования в области охраны природы, проводимые в научных центрах УрО АН СССР. Альбом. 1990. 13 л. // НА Коми НЦ УрО РАН - Ф.1. Оп.20. Д.465.

Юшкин Н.П. В зеркале научной литературы // Наука Урала. 1990. 15 ноября.

1991 г.

Биологические исследования в Печоро-Илычском заповеднике. Сыктывкар, 1991. 138 с. (Тр. Коми НЦ УрО РАН. Вып.116.)

В научном поиске. Сыктывкар, 1991. 72 с.

История геологических исследований и становление геологической науки на Северо-Востоке европейской части СССР // История геологических исследований на Европейском Северо-Востоке СССР. Сыктывкар, 1991. С. 10-19.

Фишман М.В. История геологических исследований и становление геологической науки на северо-востоке европейской части СССР // История геологических исследований на европейском северо-востоке. Сыктывкар, 1991. С. 10-19.

Юшкин Н.П. Основные черты геологических исследований и открытий на Европейском Северо-Востоке // История геологических исследований и поисков минерального сырья на Европейском Северо-Востоке. Сыктывкар, 1991. С. 4-9.

1992 г.

A // aA ef[

Биологическая рекультивация на Севере (вопросы теории и практики) / И.Б.Арчегова, Н.П.Акульшина, С.В.Дегтева, Т.В.Евдокимова, Н.С.Котелина, Е.Г.Кузнецова, Л.П.Турубанова. Сыктывкар, 1992. 104 с.

Ларин В.Б., Князева Г.А. Лесной комплекс. Проблемы и перспективы развития // Народное хозяйство Республики Коми. 1992. Вып.1. С. 57-72.

1993 г.

Гецен М.В. Роль М.М.Голлербаха в становлении и развитии исследований по изучению споровых растений на Крайнем Севере России // Споровые растения Крайнего Севера России. Сыктывкар, 1993. С. 6-11. (Тр. Коми НЦ УрО РАН. Вып.135.).

Жеребцов И.Л. Коми край в системе административно-территориального деления России (конец XV – начало XX века). Сыктывкар, 1993. 39 с. (препринт «Научные доклады»).

Кадастр охраняемых природных территорий Республики Коми / Р.Н.Алексеева, Т.М.Безносова, В.П.Гладков, А.А.Естафьев, Н.С.Котелина, А.Н.Лащенкова, Н.И.Непомилуева, Г.П.-Сидоров и др. В 2-х частях. Сыктывкар, 1993. Ч.1. 190 с.; 1995. Ч.2. 60 с.

Козулин А.Н. Исследования Ухтинских краеведов в 1960-1990 гг. // Научные экспедиции и исследования Коми края. Тез. Докладов. Ч.1. Сыктывкар, 1993. С. 29-32.

Котелина Н.С. Проблема охраны природы на Севере в трудах Н.И.Непомилуевой // Газопровод Ямал-Центр: прогноз изменений и приемы восстановления природной среды. Сыктывкар, 1993. С. 91-99. (Тр. Коми НЦ УрО РАН. Вып.131).

Котов П.П. Экспедиции и исследования Коми края в XIX – начале XX вв. // Научные экспедиции и исследования Коми края. Тез. Докладов. Ч.1. Сыктывкар, 1993. С. 51-54.

Рощевская Л.П. Особенности научного изучения Коми края в XIX – начале XX вв. // Научные экспедиции и исследования Коми края. Тез. Докладов. Ч.1. Сыктывкар, 1993. С. 3-6.

1994 г.

Терентьев А.И. Люди Ухты. Ухта, 1994. 69 с.

Юшкин Н.П., Белонин М.Д. и др. Геологическая наука в решении актуальных проблем Республики Коми. Сыктывкар, 1994.

1995 г.

Геологическая служба России. К 300-летию основания / ред. В.П.Орлов. М., 1995. 160 с.

Дедеев В.А. Отделу геологии горючих ископаемых 20 лет (исторический обзор) // Вестник Института геологии Коми НЦ УрО РАН. 1995. №2. С.2.

Козулин, А. У истоков газовой индустрии // Геолог Севера. 1995. 2 июня. С. 2.

50 лет Победы советского народа в Великой Отечественной войне 1941-1945 гг. Сыктывкар, 1995. В сборнике статьи: Золотарев О.В. Коми пединститут перед Великой Отечественной войной; Козулин А.Н. Геологи Ухты в годы Великой Отечественной войны; Кустышев А.Н. Ученые-химики Водного (радиевого) промысла Ухтижемлага в годы Великой Отечественной войны 1941-1945 гг.; Малкова Т.А. Развитие научных исследований в Коми АССР в годы Великой Отечественной войны (1941-1945 гг.).

Фишман М.В. Музею Института геологии - 25 лет // Вестник Института геологии Коми НЦ УрО РАН. Вып.1. С.2-3.

Фишман М.В. Золото на севере Урала (История открытия и изучения месторождений золота на территории республики) // Вестник Института геологии Коми НЦ УрО РАН. 1995. Вып.12. С. 5-7.

Шлыгина Н.В. История финской этнологии. 1880–1980 гг. М., 1995.

A // aA ef[

Юшкин Н.П. Эволюция минералогического знания и проблемы истории минералогии // История минералогия. Сыктывкар, 1995. С. 3-4.

Юшкин Н.П. Центры минералогических школ // История минералогии. С., 1995. С. 13-14.

Branch M. The Academy of Science in St-Petersburg as center of Finno-Ugrian studies 1760-1860 // JSFOu. 1995. V. 86. P. 67–86

1996 г.

Проблемы освоения ресурсного потенциала нефтегазового комплекса Республики Коми. Сыктывкар: Коми НЦ УрО РАН, 1996. 82 с. (Коллектив соавторов).

Пыстина Ю.И. Работа Сыктывкарского отделения ВМО // Вестник Института геологии Коми НЦ УрО РАН. 1996. №1. С.13.

Калашников Н.В. Сыктывкарскому отделению палеонтологического общества – 10 лет // Вестник Института геологии Коми НЦ УрО РАН. 1996. №4. С.16.

Литошко Д.Н. Минералогическая изученность Полярно Урала. Сыктывкар: Геопринт, 1996. 39 с.

Юшкин Н.П. Опыт, традиции и задачи регионального стратегирования в Республике Коми // Республика Коми: экономическая стратегия вхождения в XXI век: Мат-лы конф. Сыктывкар, 1996. С. 5-7.

1997 г.

Ботанический сад ИБ КНЦ: путь становления (хронологическая канва) // Вестник Института биологии Коми НЦ УрО РАН. 1997. №2. Выпуск посвящен истории и настоящему ботанического сада.

Борозинец Л.Г. Из истории освоения нефти и газа Коми края. Сыктывкар, 1997.

Институту биологии - 35 лет // Вестник Института геологии Коми НЦ УрО РАН. 1997. №1. Выпуск посвящен прошлому и настоящему института.

Летопись Института геологии // Вестник Института геологии Коми НЦ УрО РАН. 1997. №10. С.23-24.;1998.№1.

Литошко Д.Н. Минералогическая изученность Полярного Урала // Вестник Института геологии Коми НЦ УрО РАН. 1997. №3. С.27.

Морозов Ю., Самбуров Н. Полярный Урал: горы и люди. Пятидесятилетию Полярно-Уральской геологоразведочной экспедиции, ныне АО «Полярно-Уральское горно-геологическое предприятие» посвящается. СПб.: ВСЕГЕИ, 1997. 120 с.

Попова Р.Л. Куликова О.В. Связь краеведения с наукой, государственными и школьными музеями в г. Ухте // Музеи и краеведение: труды Национального музея Республики Коми. Вып. 1. Сыктывкар, 1997. С. 60-66.

История археологического изучения Европейского Северо-Востока // Археология Республики Коми. М., 1997. С. 9-32.

Состояние изученности природных ресурсов Республики Коми. Сыктывкар, 1997. 200 с.

Фишман М.В. Люди науки: научные сотрудники ИГ КНЦ УрО РАН. Сыктывкар, 1997. 315 с.

Фишман М.В. У истоков открытия золота на севере Урала // Золото, платина, алмазы Республики Коми и сопредельных районов: Матер. Конф. Сыктывкар, 1998. С. 24-27.

1998 г.

Андреичев В.Л. Проблемы геохронологии Тимана и Северного Урала // Вестник Института геологии Коми НЦ УрО РАН. 1998. №5. С.23.

A // aA ef[

Андреичева Л.Н. Исследования новейших отложений // Вестник Института геологии Коми НЦ УрО РАН. 1998. №5. С. 27-28.

Асхабов А.М. Кристаллогенетические исследования: этапы развития // Вестник Института геологии Коми НЦ УрО РАН. 1998. №5. С.18.

Беляев В.В., Юшкин Н.П. Летопись Института геологии. Сыктывкар, 1998.

Борозинец Л.Г. Исторические аспекты возникновения и формирования топливно-энергетического комплекса Печорского региона // Социально-экономические проблемы топливно-энергетического комплекса (региональные аспекты) Мат-лы конф. Ухта, 1998. Ч.2. С. 49-53.

Калашников Н.В. У начала истории Института геологии // Вестник Института геологии Коми НЦ УрО РАН. 1998. №7. С. 6-7.

Красная книга Республики Коми / Под ред. А.И.Таскаева М.-Сыктывкар, 1998. 528 с.

Летопись Института геологии 1983-1987 гг. // Вестник Института геологии Коми НЦ УрО РАН. 1998. №1. С.24-27.

Летопись Института геологии 1988-1992 гг. // Вестник Института геологии Коми НЦ УрО РАН. 1998. №2. С.20-26.

Летопись Института геологии 1993-1998 гг. // Вестник Института геологии Коми НЦ УрО РАН. 1998. №3. С.25-33.

Лауреаты премии комсомола Института геологии // Вестник Института геологии Коми НЦ УрО РАН. 1998. №10. С. 11-13 (Н.П.Юшкин, В.Н.Пучков, Е.Н.Калинин, А.М.Асхабов, В.А.Петровский, Н.А.Малышев, Д.Н.Литошко, В.И.Ракин).

Малышев Н.А. Отделу геологии горючих ископаемых – 23. // Вестник Института геологии Коми НЦ УрО РАН. 1998. №5. С. 50-51.

Махлаев Л.В. Петрография в нашем институте // Вестник Института геологии Коми НЦ УрО РАН. 1998. №5. С. 24-26.

Пыстина Т.М. Лихенологические исследования в Республике Коми: история и современное состояние // Вестник Института биологии Коми НЦ УрО РАН. 1998. №10. С.4-6.

Руководство Института геологии (приведены фотографии А.А.Чернов, Ю.П.Ивенсен, М.В.Фишман, Н.П.Юшкин, В.В.Беляев, А.М.Пыстин, В.А.Есева, Н.И.Тимонин, В.А.Песецкая, А.А.Иевлев, О.Б.Котова, А.И.Морозов, В.М.Полежаев) // Вестник Института геологии Коми НЦ УрО РАН. 1998. №5. С. 4.

Салдин В.А., Елисеев А.И., Юдович Я.Э. Достижения и перспективы в области литологии и геохимии осадочных пород // Вестник Института геологии Коми НЦ УрО РАН. 1998. №5. С. 33-34.

Тимонин Н.И. 40 лет издательской деятельности // Вестник Института геологии Коми НЦ УрО РАН. 1998. №5. С.37-38.

Удоратина О., Бурцев И. Молодежные конференции Коми филиала АН СССР и Института геологии КНЦ УрО РАН (за 1965-1997 гг.) // Вестник Института геологии Коми НЦ УрО РАН. 1998. №5. С. 36.

Фишман М.В. Минералогические исследования // Республика Коми: Энциклопедия. 1998. Т.2. С. 282-283.

Фишман М.В. Петрологические исследования // Республика Коми: Энциклопедия. 1998. Т.2. С. 430-431.

Цыганко В. Стратиграфия вчера, сегодня, завтра // Вестник Института геологии Коми НЦ УрО РАН. 1998. №5. С. 29-30.

A // aA ef[

Юшкин Н. Сорокалетие ИГ Коми НЦ УрО РАН // Вестник Института геологии Коми НЦ УрО РАН. 1998. №5. С. 3-6.; Республика. 1998. 20 июня.

1999 г.

Академическая наука в Республике Коми потенциал и возможности: Материалы выездного заседания Президиума КНЦ УрО РАН. Сыктывкар., 1999. 127 с. (Вестник Коми НЦ УрО РАН. Вып.15.)

Актуальные проблемы геологии нефти и газа: материалы региональной научно-практической конференции. Ухта: УИИ, 1999. 478 с.

Андреев Г.И. Исторический очерк о вкладе Тимано-Печорского научно-исследовательского центра в развитие и освоение Тимано-Печорской провинции и в нефтяную геологическую науку // История и нефтегеологические исследования ВНИГРИ (1929-1999). СПб., 1999. С. 57-61.

Архивы Уральского отделения Российской Академии наук: Мат-лы конф.. Сыктывкар, 1999. 226 с. (Вестник Коми НЦ УрО РАН; Вып.14).

Белонин М.Д., Макаревич В.Н., Буданов Г.Ф. и др. Итоги и перспективы научных исследований в области изучения геологии и нефтегазоносности Тимано-Печорской провинции // История и нефтегеологические исследования ВНИГРИ. СПб., 1999. С. 159-164.

Богатский В. Центр, который должен знать о ресурсах все // Регион. 1999. №2. С, 5-6.

Борозинец Л.Г. Исторические предпосылки возникновения Тимано-Печорской топливно-энергетической промышленности // Нефтегазоносность и геолого-геофизическая изученность Тимано-Печорской провинции. История, современность, перспективы. Сыктывкар, 1999. С. 10-30.

Борозинец Л.Г. К истории формирования и развития Тимано-Печорского ТЭК как производственной и социальной системы на Севере Европейской России // Европейский Север России: проблемы освоения и устойчивого развития. Мат-лы конф. Сыктывкар, 1999. С. 3-10.

Борозинец Л.Г., Цейхмерюк А.К. Тимано-Печорская провинция. Начало Российской нефтяной промышленности // Нефтегазоносность и геолого-геофизическая изученность Тимано-Печорской провинции. История, современность, перспективы. Сыктывкар, 1999. С. 31-103.

Борозинец Л.Г., Потолицын В.П. Памятные даты и приоритеты, хроника геологических исследований на нефть и газ в Тимано-Печорской провинции // Нефтегазоносность и геолого-геофизическая изученность Тимано-Печорской провинции. История, современность, перспективы. Сыктывкар, 1999. С. 104-139.

Котова О. Геологическая наука в Коми сильна кадрами // Регион. 1999. №5. С. 15-17.

Минерально-сырьевой комплекс Республики Коми: проблемы и перспективы развития. Сыктывкар, 1999. 135 с.

Нефтегазоносность и геолого-геофизическая изученность Тимано-Печорской провинции: история, современность, перспективы. Сыктывкар, 1999. 1062 с.

Репрессированные геологи. М.; СПб., 1999. 452 с.

Рощевский М.П. Перспективы научной и научно-технической кооперации Республики Коми и Кировской области // Вестник Коми научного центра УрО РАН. 1999. Вып.13. С. 3-6.

Рощевский М.П. Престижные научные школы России напрямую связаны с Коми // Регион. Сыктывкар, 1999. №4. С. 18.

A // aA ef[

Столетний вклад Российской Академии наук в становление и развитие сельского хозяйства на европейском Севере: перспективы использования фундаментальной науки. Сыктывкар, 1999. 143 с.

Таскаев А.И., Дегтева С.В. Система особо охраняемых природных территорий Республики Коми: история формирования и перспективы развития // Урал: наука, экология. Екатеринбург, 1999. С. 78-98.

Терюков А.И. Санкт-Петербургская Императорская Академия наук и становление современного финно-угроведения // Петербургская Академия наук в истории Академий мира. К 275-летию Академии наук. Материалы междунар. конф. Т. 2. СПб., 1999. С. 227–233

Фишман М.В. У истоков организации лаборатории петрографии (К 40-летию) // Вестник Института геологии Коми НЦ УрО РАН. 1999. №7 (июль). С. 14-17.

Юшкин Н.П. Судьба страны во многом определяется учеными // Регион. 1999. №2. С. 12-16.

Юшкин Н.П. Геологическая наука в Республике Коми // Геология и минеральные ресурсы Европейского Северо-Востока России: Новые результаты и новые перспективы: Мат-лы XIII Геол. Съезда Респ. Коми. Сыктывкар, 1999. Т.1. С. 16-23.

Юшкин Н. Энтузиазм и признание // Вестник Института геологии Коми НЦ УрО РАН. 1999. №1. С. 1-3.

Юшкин Н., Паршуков В. Российской академии наук - 275 лет // Вестник Института геологии Коми НЦ УрО РАН. 1999. №2. С. 21-22.

The Academy of Science in St-Petersburg as center for study of nationalities in the North-East Baltic // Studia Fennica. Ethnologica. 1999. 6. P. 122–137.

2000 г.

Асхабов А. Сыктывкарская минералогическая школа: достижения последних лет // Вестник Института геологии Коми НЦ УрО РАН. 2000. №5. С. 17-20.

Беляев В., Плякин А. Как это было (К истории открытия бокситов Тимана) // Вестник Института геологии Коми НЦ УрО РАН. 2000. Январь (№1). С. 13-15.

Высоких В. Интинская нефтегазоразведочная экспедиция: в преддверии 300-летия геол. службы России // Искра. 2000. 30 марта.

Герасимов Н.Н. ОАО «Полярноуралгеология» вчера, сегодня, завтра // Минеральные ресурсы России. 2000. Июль (Спец. вып. Респ. Коми); Регион. 2000. №5. С. 19-21.

Горечь тяжких ошибок и радость прекрасных открытия (Из истории становления и развития промысловой геофизики в Тимано-Печорской нефтегазоносной провинции) // Регион. 2000. №3. С. 18-33.

Дорогами надежд и сомнений: История поисков месторождений нефти и газа в Тимано-Печорской нефтегазоносной провинции / Ред. Е.Л.Теплов. Сыктывкар, 2000. 324 с.

Жеребцов И.Л., Несанелис Д.А., Таскаев М.В. Магелланы нефтяных океанов: Страницы истории ЗАО «Севергеолдобыча». Сыктывкар, ИЯЛИ Коми НЦ, 2000. 108 с.

Забоева И. Коми отделение Докучаевского общества почвоведов РАН // Вестник Института биологии Коми НЦ УрО РАН. 2000. №7. С. 21-22.

Лаженцев В.Н. Региональные исследования в Институте социально-экономических и энергетических проблем Севера КНЦ УрО РАН: 1990-1999 гг. // Проблемы федерализма, местного самоуправления и территориального развития в России: начн. исслед., прикл. проекты. М., 2000. С. 161-180.

A // aA ef[

Малкова Т.А. Отраслевая наука в Республике Коми (1917-1990 гг.) // Чтения, посвященные 100-летию Ф.Г.Тараканова. Сб.докл. Сыктывкар, 2000. С. 80-88.

Матвейчук, А. А. У истоков нефтяной промышленности России: исторические очерки. М.: Известия, 2000. 232 с.

Плосков С., Фишман М. Геологический музей им. А.А.Чернова – центр дополнительного многоуровневого геологического образования в Республике Коми // Вестник Института геологии Коми НЦ УрО РАН. 2000. №5. С. 45-49.

Рощевский М.П., Ладанова Н.В. Основные итоги научно-исследовательской и организационной деятельности КНЦ УрО РАН за 1999 год. Сыктывкар, 2000. 58 с.

Сануков К. Финноугристика о финно-угорских народах России: основные этапы и тенденции развития исследований // Финно-угроведение. 2000. № 1. С. 3–16

Соловьев, Ю. Я. Отечественные действительные и почетные члены Российской Академии наук XVIII – XX вв. Геология и горные науки / Ю. Я. Соловьев, З. А. Бессуднова, Л. Т. Пржедецкая. Москва: Научный мир, 2000. 548 с.

Сметанин А.Ф. Финно-угроведение в Республике Коми: итоги, перспективы // Коренные этносы Севера европейской части России на пороге нового тысячелетия: история, современность, перспективы (Матер. конф.). Сыктывкар, 2000. С. 40-44.

Таскаев А.И., Кудряшова А.Г., Попова О.Н. и др. Итоги исследований по радиоэкологии и радиобиологии в институте биологии КНЦ УрО РАН (К 40-летию отдела радиоэкологии) // Радиационная биология. Радиэкология. 2000. №1. С. 118-125.

Толкачев В.Ф. Дороги к нефти. Архангельск, 2000.

Ухтанефтегазгеология. 40 лет / Ред. Н.В.Мельникова. Сыктывкар, 2000. 32 с.

Фишман М.В. Экспедиционные исследования Института геологии КНЦ УрО РАН: 1941-1995 гг. Сыктывкар, 2000. 367 с.

Юшкин Н.П. К 300-летию геологической службы России (Из истории изучения и освоения Печоро-Вычегодского края) // Вестник Института геологии Коми НЦ УрО РАН. 2000. №3. С. 1-2.; Искра. 2000. 27 июля.

Юшкин Н.П. Роль Академии наук в решении геологических проблем и в формировании минерально-сырьевого комплекса Тимано-Североуральского региона // Доклад на Научной сессии «275 лет Российской академии наук: итоги и перспективы геологических исследований» // Вестник ОГГГГН РАН, 2000. №2(8). С. 112-118. То-же: Юшкин Н.П. Наука: труд, поиск, жизнь. Екатеринбург, 2006. С. 253-264.

2001 г.

Аксенова О.П. История изучения коми-пермяцкой топонимии (2-й период) // Г.Е.Верещагин и этнокультурное развитие Урало-Поволжья: Матер. конф. Ижевск, 2001.

Андреичева Л.Н. Летопись геологии кайнозоя (отчет о работе лаборатории геологии кайнозоя) // Вестник Института геологии Коми НЦ УрО РАН. 2001. №9. С.18-20.

Борозинец Л.Г. Где делают сажу? К истории становления газовой промышленности Республики Коми // Фактор. 2001. №10. С. 32-33.

Витязева В.А. и др. Современное состояние и перспективы освоения бокситов среднего Тимана и титановых руд Ярегского месторождения // Вестник Удмуртского университета. 2001. №10-11. С. 264-268.

Дню российской науки посвящается / Ред. М.П.Рощевский. Сыктывкар, 2001. 100 с. (Вестник Коми НЦ УрО РАН. Вып.18).

A // aA ef[

Жеребцов И.Л., Забоева Н.К. Становление этнодемографии в Коми крае (XIX – первая треть XX вв.) // IV конгресс этнографов и антропологов России (тез. докл.). Нальчик, 2001. С. 40-41.

История академической науки Республики Коми в событиях, фактах, лицах / М.П.Рощевский, А.Ф.Сметанин, Н.В.Ладанова, Л.П.Рощевская // Республика Коми – 80 лет: Очерки посвященные 80-летию государственности Республики Коми. Сыктывкар, 2001. С. 196-225.

Котелина Н.С. Так начинались ботанические исследования в Коми Базе АН СССР // Вестник Института биологии Коми НЦ УрО РАН. 2001. №3 (41). С. 21-23.

Маркова Е.В., Волков В.А., Родный А.Н., Ясный В.К. Гулаговские тайны освоения Севера. М: Стройиздат, 2001. 326 с.

Мусанов А.Г. История исследования коми топонимии // Onomastica Uralicf. T.2. Debrecen-Helsinki, 2001.

Новиков С.Г. Портрет интеллекта. Ученые Республики Коми: Фотоальбом. СПб., 2001. 362 с.

Пыстин А. Дни большой науки в Сыктывкаре // Вестник Института геологии Коми НЦ УрО РАН. 2001. №11. С. 11-13.

Рощевская Л.П. Академические учреждения в Коми АССР в годы Великой Отечественной войны // Великая Отечественная война в документах и воспоминаниях. Мат-лы конф. Сыктывкар, 2001. С. 173-181.

Рощевская Л.П. Возникновение академической библиотеки в Коми АССР в годы войны // Защита Отечества: история и современность (Мат-лы конф.). Сыктывкар, 2001. С. 81-87.

Рощевская Л.П., Рощевский М.П., Береснева Г.Н. Сыктывкар и Республика Коми в судьбе академиков и членов-корреспондентов АН СССР и РАН // Вестник Коми НЦ УрО РАН. Сыктывкар, 1999. Вып.14. С. 164-180.

Рощевская Л.П., Рощевский М.П., Сметанин А.Ф., Ладанова Н.Ф. Программа Президиума Коми НЦ УрО РАН по изучению истории науки // Архивы Уральского отделения Российской академии наук (Тез. конф.). Сыктывкар, 2001. С. 6-13.

Рощевская Л.П., Рощевский М.П., Сметанин А.Ф., Ладанова Н.Ф. История академической науки Республики Коми в событиях, фактах, лицах // Республике Коми – 80 лет: Очерки, посвященные 80-летию государственности Республики Коми в составе Российской Федерации. Сыктывкар, 2001. С. 196-225.

Ухтинская нефтегазоразведочная экспедиция / Ред. Н.В.Мельникова. Сыктывкар, 2001. 32 с.

Юшкин Н.П. Сыктывкарская минералогическая школа // Acta OM. 2001. №16. 20 мая.

2002 г.

Аксенова О.П. История изучения коми-пермяцкой топонимии (3-й период) // Славянский мир в начале XXI в.: регион и перспективы: Сб. матер. VI Междунар. конф. Пермь, 2002.

Биологи – производству: экология, биологические ресурсы (К 40-летию Института биологии). Сыктывкар, 2002. 56 с.

Борозинец Л.Г. Документы местных архивов как источник по истории промышленного освоения Печорского края Республики Коми в XX веке // Архивы в XXI веке: проблемы и перспективы. Тез. Докл. Сыктывкар, 2002. С. 85-88.

Борозинец Л.Г., Латыговская О.Ю. К истории становления газовой промышленности Республики Коми. Особенности источников по ее изучению // Сборник научных трудов. Мат-лы конф. Ухта, 2002. С. 299-303.

A // aA ef[

Жеребцов И.Л., Несанелис Д.А., Таскаев М.В. ЗАО «Севергеолдобыча» в 1968-1998 годах: освоение нефтяных и газовых месторождений на территории Ненецкого автономного округа (экологический аспект) // Экология северных территорий России. Проблемы, прогноз ситуации, пути развития, решения. Архангельск, 2002. С. 816-818.

Жеребцов И.Л., Таскаев М.В., Рогачев М.Б., Колегов Б.Р. Историческая хроника. Республика Коми с древнейших времен. Сыктывкар, 2002.

Забоева И.В., Таскаев А.И. Институт биологии Коми научного центра Уральского отделения Российской академии наук. Сыктывкар, 2002. 160 с. (Последующие результаты работ Института биологии см. Вестник ИБ. 2012. №6.).

Котелина Н.С. Полвека в биологии: воспоминания о ботаниках (40-80-е годы XX века). Сыктывкар, 2002. 93 с.

ООО «Севергазпром» на рубеже тысячелетий. Ухта, 2002. 472 с.

Плякин А.М. Подбитая на взлёте (К истории Ухтинской геологоразведочной экспедиции) / А.М. Плякин, Г.Е. Трофимов, В.В. Лушков, В.Я. Назаров. Ухта, ТП НИЦ: КОГУП «Кировская областная типография, 2002. 240 с.

Рощевская Л.П. Научная деятельность государственных архивов Республики Коми // Архивы в XXI веке: проблемы и перспективы (Тез. конф.). Сыктывкар, 2002. С. 21-24.

Рощевская Л.П. Проблемы изучения библиотечного краеведения // Библиотечное краеведение: от поисков утраченного к обретению национальной идеи: Тез. конф. Сыктывкар, 2003. С. 41-45.

Рощевский М.П., Сметанин А.Ф., Ладанова Н.В. Государственная политика развития науки в Республике Коми. Сыктывкар: КНЦ УрО РАН, 2002. 18 с.

Фитофизиологические исследования на Севере. Сыктывкар, 2002. 84 с.

Чернов А.А. Проблемы освоения Печорского края // Вестник Института геологии Коми НЦ УрО РАН. 2002. №7. С. 30-33.

Чернов Г.А. Печорский край – судьба моя. М., 2002.

2003 г.

Борозинец Л.Г., Кустышев А.Н., Юрченко В.В. История промышленного освоения Севера на примере Печорского урая: методические рекомендации. Ухта: УГТУ, 2003. 40 с.

Борозинец Л.Г., Латыговская О.Ю., Юрченко В.В. Некоторые особенности промышленного освоения северо-востока европейской России в XX веке // Сборник научных трудов: Мат-лы конф. 15-16 апреля 2002 г.. Ухта: УГТУ, 2003. С. 386-397.

Борозинец Л.Г., Рощевская Л.П. Периодизация истории освоения нефтегазоносного района Республики Коми // Материальная и духовная культура населения Европейского Севера в XIX-XX веках. Тез. Конф. Яренск, 2003. Ч.1. С. 31-33.

Мелуа, А. И. Геологи и горные инженеры, нефтяники: в 3 т. Санкт-Петербург: Гуманистика, 2003. 3 т.

Плякин А.М., Лысов Ю.М., Лушков В.В. К бокситам Тимана: страницы истории изучения и освоения Тиманской бокситорудной провинции. Ухта, 2003. 424 с.

Рощевская Л.П., Борозинец Л.Г. Периодизация истории освоения нефтегазоносного района Республики Коми // Материальная и духовная культура населения Европейского Севера России в XIX – XX веках. Тезисы научно-практической конференции. Ч. 1. Яренск, 2003. С. 31-34.

Сидоров Г. Некоторые аспекты изученности рыб и их использования // Вестник Института биологии Коми НЦ УрО РАН. 2003. №6. С.11-13.

A // aA ef[

Сметанин А.Ф., Рощевский М.П., Ладанова Н.В. Государственная политика развития науки в Республике Коми. Сыктывкар: Изд-во Коми НЦ УрО РАН, 2002. 18 с.

Фишман М.В. Страницы истории (о судьбе Архангельского стационара в 1957 г.) // Вестник Института геологии Коми НЦ УрО РАН. 2003. №2. С. 32-33.

Экспедиции и научные исследования Ухтинского района и Коми края: материалы 4-й городской научно-практической конференции. Ухта, 17-18 апреля 2003 г. / гл. ред. Р.Л. Попова. Ухта, 2003. 94 с.

Юшкин Н.П. Этапы истории института // Вестник Института геологии Коми НЦ УрО РАН. 2003. №7. С. 1-6.

2004 г.

Борозинец Л.Г. и др. История становления и развития нефтегазового комплекса Коми края. Ухта: УГТУ, 2004. 168 с.

В судьбах – истории вехи: 70 лет ОАО «Лукойл-Ухтанефтепереработка» / сост. Г. В. Воробьева. Ухта, 2004. 84 с.

Витязева В.А. Печорский угольный бассейн. Сыктывкар, 2004. 208 с.

Вклад репрессированных в освоение Европейского Севера России и Приуралья. Сыктывкар, 2004. 192 с.

Воркута – город на угле, город в Арктике. Сыктывкар, 2004. 352 с.

Гуров, Е. И. Ярегские нефтяные шахты. Страницы истории. Ухта, 2004. 48 с.

Доктора наук Республики Коми / Коми научный центр УрО РАН. Сыктывкар, 2004. 386 с.

Зыков В.А. Успехи и проблемы геофизического образования в УГТУ // Геология и минеральные ресурсы европейского Северо-Востока России. Мат-лы XIV Геологического съезда Республики Коми. Т.4. Сыктывкар, 2004. С. 269-271.

Игнатов М.Д. Краткая история изучения коми топонимии // Изв. Общества изучения Коми края. Сыктывкар, 2004. №2. С. 68-88.

История становления и развития нефтегазового комплекса Коми края (к истории освоения нефти Европейского северо-востока России) Л.Г.Борозинец, Н.С.Зеликина, А.Н.Кустышев и др.. Ухта: УГТУ, 2004. 168 с.

История нефтяной промышленности Республики Коми: фотоальбом. Сыктывкар, 2004. 104 с.

Казимов А.С., Куликов К.И., Сметанин А.Ф., Юрченков В.А. Современные научные исследования в олласти отечественного исторического финно-угроведения: итоги, проблемы, перспективы // Формирование, историческое взаимодействие и культурные связи финно-угорских народов: Материалы III Международного исторического конгресса финно-угроведов. Йошкар-Ола: МарНИИЯЛИ, 2004. С.15.

Козулин, А. Н. На ветрах истории. Город Ухта. Хроника. Киров, 2004. 504 с.

Лапицкая В.Ф., Митюшева Т.П., Оберман Н.Г. Актуальные проблемы гидрогеологии Республики Коми // Вестник Института геологии Коми НЦ УрО РАН. 2004. №6. С. 9-12.

Остащенко Б. Экспедиционные исследования Института геологии в 2003 году // Вестник Института геологии Коми НЦ УрО РАН. 2004. №1. С. 20-22.

Плякин А.М. К бокситам Тимана (Страницы истории изучения и освоения Тиманской бокситорудной провинции / А.М. Плякин, Ю.М. Лысов, В.В. Лушков. Ухта: КОГУП «Кировская областная типография, 2003. 424 с.

A // aA ef[

Пухонто С.К. А.А. Чернов и «Черновская геологическая школа» // Проблемы региональной геологии: музейный ракурс. М.: Акрополь, 2004. С. 51-53.

Рощевская Л.П., Хорунжая Т.М., Коновалова Е.Н. Проблемы научных краеведческих исследований XX века // Музеи и краеведение. Сыктывкар, 2004. С. 48-53. (Тр. НМ РК. Вып.5.).

Рощевская Л.П. Коми региональное отделение Российской академии естественных наук // Краеведение в Республике Коми: история, современность, перспективы (Матер. конф.). Сыктывкар, 2004. С. 80-86.

Севергазпром – Ухта и ухтинцы: фотоальбом / сост. Н. В. Быков ; фото Н. В. Быков. – 2-е изд., перераб. и доп. Сыктывкар: Севергазпром, 2004. 152 с.

Сметанин А.Ф. Академическая наука в Республике Коми на современном этапе развития // Коми научному центру УрО РАН – 60 лет. Сыктывкар, 2004. С. 6-37.

Фишман М.В. Золото на Севере Урала (История исследований золота) // Вестник Института геологии Коми НЦ УрО РАН. 2004. №2. С. 12-14.

Шабаев Ю.П., Конаков Н.Д. История этнографического изучения народов коми // Финно-угроведение. 2004. №2. С. 24-65.

Юшкин Н.П. Состояние и перспективы нефтегазоносности Тимано-Печорской провинции в связи с решением глобальных сырьевых и экологических проблем // Экологические работы на месторождениях нефти Тимано-Печорской провинции. Состояние и перспективы: Мат-лы конф. Ухта, 2004. С. 69-74.

2005 г.

Андреичева Л.Н. Наиболее актуальные проблемы четвертичной геологии // Вестник Института геологии Коми НЦ УрО РАН. 2005. №9. С. 2-4.

А путь наш далек и долог...: к 65-летию сейсморазведочных работ в Республике Коми. Ухта, 2005. 512 с.

Боровинских А.П. Минерально-сырьевая база северных территорий Республики Коми, перспективы ее развития и использования / А.П. Боровинских, М.Б. Тарбаев, В.В. Лихачев // Народное хозяйство Республики Коми: науч.-техн. журн. 2005. Т. 14, № 3, ч. 1. С. 412-415.

Владимирова Н. Большая нефть : 40 лет рабочей жизни ОАО «Усинскгеонефть» // Трибуна. 2005. 21 января.

Владимирова Н. Роль одного коллектива в истории, или 34 открытия ОАО «Усинскгеонефть» // Комс. правда. 2005. 21 января. («КП»-Коми»).

Всероссийскому обществу охраны природы – 80 лет : [сб. статей] / Коми респ. отд-ние Всерос. О-ва охраны природы; [сост. Н.А. Зинченко; ред. Б.Я. Брач]. Сыктывкар: [Б. и.], 2005 (Ком. гос. статистики РК). 138 с.

Грабко В.М. «Усинскгеонефть» : от стабильности – к развитию : [гл. геолог ОАО о 40-летней истории нефтегазоразвед. компании] / В.М. Грабко; записал Сергей Севрук // Республика. 2005. 1 апреля.

Гуменюк А.С. Тимано-Уральский треугольник. Сыктывкар, 2005.

Забоева И.В. Научные исследования военных лет были тесно связаны с нуждами фронта и тыла // Вестник Института биологии Коми НЦ УрО РАН. 2005. №4. С. 34-36.

Канева А.Н. Страницы истории Ухты. Киров, 2005. 100 с.

Книга памяти города Ухты : труженики тыла в годы Великой Отечественной войны / Администрация МО г. Ухты. Сыктывкар, 2005. 384 с.

A // aA ef[

Лешко Ю. История исследования фауны моллюсков водоемов европейского северо-востока России // Вестник Института геологии Коми НЦ УрО РАН. 2005. №5. С. 16-26.

Лютоев В. Сыктывкарский минералогический семинар: 1000 заседаний // Вестник Института геологии Коми НЦ УрО РАН. 2005. №10.

Мельникова Н.В., редактор-составитель. «ОАО Усинскгеонефть» 40 лет геологоразведочных работ на нефть и газ в Республике Коми и Ненецком автономном округе Архангельской области. Сыктывкар, 2005. 40 с.

Надеждин, В. П. Колыбель российской нефти. Ухта: УГТУ, 2005. 88 с.

Попова О. Становление и развитие медицинского направления в радиоэкологических исследованиях на территории Республики Коми // Вестник Института биологии Коми НЦ УрО РАН. 2005. №9. С. 31-33.

Попова О. Становление и развитие радиохимических и радиофизических исследований в Коми филиале Академии наук СССР // Вестник Института биологии Коми НЦ УрО РАН. 2005. №12. С. 35-37.

Преображенская Г. Путь к бокситам: [из истории поисков и разведки бокситов в Ухте и о кн. А.М. Плякина «К бокситам Тимана» (Ухта, 2003)] // Ухта. 2005. 2 апреля.

Савельева Э.А. Основные итоги изучения эпохи средневековья на Европейском Северо-Востоке // История, современное состояние, перспективы развития языков и культур финно-угорских народов. Сыктывкар, 2005. С. 457-460.

Сметанин А.Ф. Институт языка, литература и истории Коми НЦ УрО РАН и исторические исследования в Республике Коми / Доклад на конф «Этнодемографические процессы на Севере Евразии (XI – XX вв.). Сыктывкар, 2005. 30 с.

Сметанин А.Ф. Институт языка, литературы и истории Коми научного центра Уральского отделения Российской академии наук: основные вехи развития. Сыктывкар, 2005. 47 с.

Терюков А.И. Петербург и финская наука // Санкт-Петербург–Хельсинки. Хельсинки–Санкт-Петербург. 1809–2004. СПб., 2005.

Худяева В.М. Становление и развитие экономической науки в Коми научном центра УрО РАН. Сыктывкар, 2005.

Ширшова Т. Нашей биотехнологии 20 лет (экскурс в историю) // Вестник Института биологии Коми НЦ УрО РАН. 2005. №9. С. 28-30.

Юшкин Н.П. Девятая пятилетка Института геологии (2000-2004 гг.) // Вестник Института геологии Коми НЦ УрО РАН. 2005. №3. С.1-4.

Юшкин Н.П. Год смотра и оценки геологических результатов // Вестник Института геологии Коми НЦ УрО РАН. 2005. №1. С.1-6.

2006 г.

Асхабов А.М. «В науке все очень быстро меняется»: [беседа с пред. президиума Коми НЦ УРО РАН об акад. науке республики] // Республика. 2006. 16 июня.

Асхабов, А.М. Асхаб Асхабов: «Главный принцип Академии наук – преемственность, сохранение традиций»: [беседа с пред. президиума Коми НЦ УРО РАН] / записала С. Шахматова // Регион. 2006. № 6. С. 4-6.

Асхабов А., Юхтанов П., Лютоев В. Сыктывкарская минералогическая школа // Вестник Института геологии Коми НЦ УрО РАН. 2006. №5. С. 4-8.

Бурцев, И. Инновационная деятельность в Институте геологии // Вестник Института геологии Коми НЦ УрО РАН. 2006. № 2. С. 24-29.

A // aA ef[

Вуктыл. Дороги которые мы выбираем / Ред. Захаров А.А. Ухта, Сыктывкар: Коми респ. типография, 2006. 704 с.

Головко Т. Коми отделение Общества физиологов растений России // Вестник Института биологии Коми НЦ УрО РАН. 2006. №4. С. 36-39.

Гуменюк А.С. Земля моей судьбы. М., 2006.

Долгушин, Н.В. СЕВЕРНИПИГАЗ: работать и жить достойно: [беседа с дир. ухт. фил. ООО «ВНИИГАЗ» Николаем Долгушиным о деятельности учреждения] / записала Виктория Сергеева // НЭП+С. 2006. 1 сент.

Жеребцов И.Л. История заселения территории современной Республики Коми в новейших исследованиях (2001-2006) // История и современное развитие Республики Коми в составе Российской Федерации. Мат-лы конф. Сыктывкар, 2006. С. 124-135.

Загорская О. ОАО «Печорпроект»: вчера и сегодня: [об интин. фил. «ПечорНИИпроекта»] // Искра – твоя городская газета. 2006. 9 авг.

Загребин А. Е. Финно-угорские этнографические исследования в России (XVIII — первая половина XIX в.). Ижевск, 2006.

Иевлев А. «Главная родина – Воркута…»: [из истории шахты «Аяч-Яга»] // Красное знамя. 2006. 31 авг.

Калинин Е. Этапы зарождения и становления академической науки в Коми крае // Вестн. Ин-та геологии КНЦ УрО РАН. 2006. № 8. С. 51-52.

Книга памяти. Воркутауголь. Т. 1: 1934-1954 / ОАО «Воркутауголь»; [отв. за вып. С.А. Царионова; фото Т.М. Кузиева]. Санкт-Петербург: Морсар АВ, 2006. 222 с.

Кочурин Н.Н. Записки постпреда. М.: Изд-во «ПИК», 2006. 240 с.

Малкова Т.А. Академия Наук и ГУЛАГ: точки соприкосновения // Политические репрессии в Коми и на Севере России: организаторы и жертвы. Прилож. №6 к мартирологу «Покаяние» (Мат-лы конф). Сыктывкар, 2006. С. 75-79.

Печорнипинефть - 70 лет. Страницы жизни. Ухта, 2006. 220 с.

Плякин А.М. Россыпи Тимана. История изучения, месторождения, аннотированная хронобиблиография: Учебное пособие. Ухта, 2006. 148 с.

Пухонто С.К. Выдающиеся женщины-геологи – исследователи Печорского края // Народное хозяйство Республики Коми: науч. техн. журн. 2006. Т. 15. № 1. С. 33-36.

Рощевская Л.П. Научные исследования природных ресурсов Коми АССР в 1930-1940-х годах // Политические репрессии в Коми и на Севере России: организаторы и жертвы. Прилож. №6 к мартирологу «Покаяние» (Мат-лы конф). Сыктывкар, 2006. С. 110-114.

Самарин А. Наука, спасавшая жизни: [ученые в годы Великой Отеч. войны] // Республика. 2006. 23 сент.

Самарин А. Стойкость и упорство : ученых помогли победить в борьбе против поворота стока рек [Каспийского моря: о роли коми ученых] // Заря. 2006. 5 августа.

Север: наука и перспективы инновационного развития / Рос. акад. наук, Науч. совет РАН по вопр. регион. развития, Коми науч. центр Урал. отдния РАН, Ин-т соц.-экон. и энерг. проблем ; отв. ред. В.Н. Лаженцев. Сыктывкар : КНЦ УрО РАН, 2006. 397 с.

Семенов В.А., Терюков А.И., Шарапов В.Э. История этнографического изучения традиционной культуры коми. Учебное пособие. Сыктывкар, 2006.

Силин, В.И. История географических и краеведческих исследований Европейского Северо-Востока России : учебно-библиогр. пособие. Сыктывкар: КГПИ, 2006. 215 с.

A // aA ef[

Социально-экономические проблемы Севера : материалы Первого Север. соц.-экол. конгресса (Сыктывкар, 21-22 апр. 2005 г.) / Правительство РК; Гос. акад. наук, Урал. отд-ние, Коми науч. центр ; [отв. ред. А.П. Шихвердиев]. Сыктывкар : КРАГСиУ, 2006. 262 с.

Цыганко В. Двойной юбилей палеонтологов (К 90-летию Палеонтологического общества и 20-летию его Сыктывкарского отделения) // Вестник Института геологии Коми НЦ УрО РАН. 2006. №11. С. 34-36.

Юшкин, Н.П. Интервью с академиком : [Николаем Юшкиным о годах руководства Интом геологии КНЦ УрО РАН и о востребованности науки сегодня] / беседовал С. Кузнецов // Вестник Института геологии Коми НЦ УрО РАН. 2006. № 5. С. 27-29.

2007 г.

Высшая школа разведчиков (страницы истории геологоразведочного факультета УГТУ) // Демченко Н.П., Зыков В.А., Кочетков О.С. и др. Ухта: УГТУ, 2007. 376 с.

Гецен М. В. Воркута и академическая наука: взгляд через поколения. Сыктывкар: Респ. эколог. центр по изучению и охране вост.европ. тундр, 2007. 351 с.

Жеребцов И.Л. Развитие историко-демографических исследований в Республике Коми // Историческая демография. М.; Сыктывкар, 2007. С. 193-201.

Кандауров И.А., Кандауров И.И. Усинская геофизика и геофизики. Комплексная промыслово-геофизическая партия. Промыслово-геофизическая экспедиция. Промыслово-экспедиционная контора. 1972-1987 годы. Сыктывкар, 2007. 214 с.

Коданева Р. Хроника становления радиоэкологических исследований // Вестник Института биологии Коми НЦ УрО РАН. 2007. №6. С. 39-40; №7. С.38-39.

Колесников Б. Покоряя Север Тимано-Печоры, ООО «РН-Северная нефть» играет все большую роль в освоении ресурсов региона // Регион. 2007. № 9. С. 8-15

Колесников Б. «Севергазпром» – 40 лет: [об истории и совр. этапе деятельности газовой компании] / Борис Колесников // Регион. 2007. № 1. С. 3 ; № 7. С. 2-3.

Научно-исследовательский и проектно-технологический институт агропромышленного комплекса Республики Коми (1957-2007 годы) [история развития и достижения]. Сыктывкар, 2007. 135 с.

Очерки по истории изучения этнографии коми / ред.: А. Ф. Сметанин, И. Л. Жеребцов, Ю. П. Шабаев. Сыктывкар : М-во культуры и нац. политики Респ. Коми, 2007. 349 с.

(Содержание: Конаков Н. Д., Шабаев Ю.П. История этнографического изучения народов коми - С. 3-44; Жеребцов И. Л. Галина Николаевна Климова - С. 45-48; Жеребцов И. Л., Рогачев М.Б. Становление профессиональной этнографии в коми (А. С. Сидоров, Г. А. Старцев) - С. 49-63; Терюков А. И. Коми этнография в 1930-е годы - С. 64-73; Терюков А. И. Этнографические исследования В. П. Налимова - С. 74-81; Чагин Георгий Николаевич. В. П. Налимов - исследователь иньвенских коми-пермяков - С. 82-102; Жеребцов И. Л. Антон Казимирович Супинский - С. 103-107; Жеребцов И. Л. Этнограф Л. П. Лашук : (биогр. очерк) - С. 108-119; Мартынова Е. П. Об Учителе - С. 120-124; Савельева Элеонора Анатольевна. Любомир Николаевич Жеребцов - С. 125-129; Жеребцов И. Л., Несанелис Д.А. Ю. В. Гагарин: очерк жизни и научного творчества - С. 130-137; Жеребцов И. Л., Шарапов В.Э. Любовь Станиславовна Грибова - С. 138-140; Ивановская Н. И. Этнографическая экспедиция на территорию коми С. И. Сергеля: (май-сент. 1906 г.) - С. 141-151; Шарапов В. Э. О целях и некоторых итогах "пермской экспедиции" 1907 года - С. 152-163; Колчина Е. В. Полевые исследования М. А. Браун по народам коми - С. 164-180; Федянович Т. П. Исследования В. Н. Белицер по народам коми - С. 181-203; Семенов В. А. Методы анкетирования в изучении этнографии и фольклора коми - С. 204-214; Денисенко В. Н. Изучение современных этниче-

A // aA ef[
ских процессов (конец XX века) - С. 215-230; Конаков Н. Д. Этнографические исследования в переселенческих группах коми - С. 231-245; Власова В. В. История этнографического изучения старообрядческой традиции коми - С. 245-256; Истомин К. В. Коми-ижемское оленеводство. История двух веков изучения - С. 257-274; Чувьюров А. А. К истории формирования фотоколлекций по народам коми в собрании РЭМ - С. 275-306; Леэте А. О методике и результатах исследований этнографических экспедиций Эстонского национального музея по этнографическим группам коми - С. 307-324; Котылева И. Н. Из истории формирования коллекции национального музея Республики коми по традиционной культуре коми - С. 325-339).

Попова О. Хроника становления радиобиологических исследований в Коми филиале АН СССР // Вестник Института биологии Коми НЦ УрО РАН. 2007. С. 40.

Роль фундаментальной науки в инновационном развитии Республики Коми. Сыктывкар, 2007. 168 с. (Вестник Коми НЦ УрО РАН. Вып.25).

Рощевская Л., Чупрова Э. У истоков изучения фольклора коми этноса // Финно-угроведение. 2007. № 2. С. 107-111.

Рощевский М. П., Ладанов Н.В. Роль Коми научного центра УрО РАН в осуществлении программы развития северных регионов // Горизонты экономического и культурного развития: материалы пленар.заседания Второго Север. соц.-экол. конгресса (Сыктывкар, 19-21 апр. 2006 г.). Москва, 2007. С. 40-48.

Самарин, А. Закрыть нельзя оставить : попытки расформирования Коми научного центра помогло пресечь вмешательство руководителей республики и страны // Республика. 2007. 28 июля. («Ист.- краевед. вып. «Дым Отечества»).

Силин, В. И. Зарисовки по истории географических и краеведческих исследований Коми края. Сыктывкар: КГПИ, 2007. 246 с.

Таскаев Т.И. Краткие итоги научной и научно-организационной деятельности Института биологии Коми НЦ УрО РАН в 2006 г. // Вестник Института биологии Коми НЦ УрО РАН. 2007. №1. С. 2-9.

Тимано-Печора и горно-нефтяной: одна история, одна судьба. Москва: Спец-Адрес, 2007. 120 с.

Турубанов А.Н. Топливный комплекс Республики Коми в XX веке. Сыктывкар, 2007. 191 с.

Фаузер, В. В. Нефтегазовый сектор Республики Коми: демография, труд, миграция. Ухта: УГТУ, 2007. 150 с.

Юдович Я.Э. Геохимия осадочных пород в Сыктывкарском Институте геологии: 40 лет работы (1967-2007). Основные результаты и библиография. Сыктывкар, 2007. 84 с.

Zagrebin A. The Scientist and Authority in the History of Finno-Ugric Research in Russia // Journal of Ethnology and Folkloristic. 2007. Vol. 1, № 1. P. 72.

2008 г.

Анисимова Г.А. История геологических исследований Республики Коми // История наук о Земле: исследования, этапы развития, проблемы / Мат-лы конф.. Сборник. М.: ИИЕТ РАН, 2008. С. 130-131.

Астахова И.С. История минералогического изучения северо-востока Европейской части России // // История наук о Земле: исследования, этапы развития, проблемы / Мат-лы конф.. Сборник. М.: ИИЕТ РАН, 2008. С. 133-134.

Борозинец, Л. Г. История Республики Коми. Москва, 2008. 275 с.

A // aA ef[

Бурцев И. Изобретатели в Институте геологии // Вестник Института геологии Коми НЦ УрО РАН. 2008. №6. С. 20-22.

Володин В. Состояние и перспективы биотехнологических исследований в Институте биологии Коми НЦ УрО РАН: от решения фундаментальных проблем до инновационных проектов // Вестник Института биологии Коми НЦ УрО РАН. 2008. №8. С. 2-4.

Геологичческое наследие Республики Коми (Россия). Сыктывкар, 350 с.

Гецен М.В. Воркута и академическая наука. Сыктывкар, 2008.

Гуменюк, А. С. Энциклопедия топливно-энергетического комплекса Европейского Севера. Т. 1. Кн. 1. Нефть и газ. Москва: Пик, 2008. 638 с.

Жданова Л.Р. Мемориальный кабинет А.А.Чернова в институте геологии Коми НЦ УРо РАН // История наук о Земле: исследования, этапы развития, проблемы / Мат-лы конф.. Сборник. М.: ИИЕТ РАН, 2008. С. 145-146.

Елисеев А.И. От сектора до института (К 50-летию института) // Вестник Института геологии Коми НЦ УрО РАН. 2008. С. 27-

Елисеев А.И., Юдович Я.Э., Антошкина А.И., Салдин В.А., Козырева И.В. Литологические и геохимические исследования осадочных формаций // Вестник Института геологии Коми НЦ УрО РАН. 2008. №7. С. 2-6.

Зиновьева А. История изучения полужестокрылых на европейском северо-востоке России // Вестник Института геологии Коми НЦ УрО РАН. 2008. №10. С. 2325.

Зыков В.А., Кобрунов А.И., Кулешов В.Е. Ухтинская школа геофизиков // Высшее образование в России, 2008. №5. С. 71-75.

Калинин Е.П. Профессор А,А.Чернов и Черновская научная школа // История наук о Земле: исследования, этапы развития, проблемы / Мат-лы конф.. Сборник. М.: ИИЕТ РАН, 2008. С. 153-155.

Косолапов Д, Панюков А. О проведении XV всероссийской молодежной научной конференции «Актуальные проблемы биологии и экологии» // Вестник Института геологии Коми НЦ УрО РАН. 2008. №5. С. 36-39.

Малкова Т.А. Научные исследования территории Республики Коми в первой половине XX века (1901-1945 гг.) // Сыктывкар, 2008. 180 с.

Маркова Г. Мы были «вторыми» (К 80-летию Института геологии) // Вестник Института геологии Коми НЦ УрО РАН. 2008. №11. С. 28-30.

Матвейчук, А. А. Истоки российской нефти: исторические очерки. Москва: Древлехранилище, 2008. 416 с.

Махлаев Л.В. Петрология, магматизм, метаморфизм: достижения и планы на будущее // Вестник Института геологии Коми НЦ УрО РАН. 2008. №12. С. 6-10.

Машковы Н.и А. Усинск: от рассвета до рассвета. Сыктывкар, 2008. 740 с.

Москалев А., Шапошников М. Всероссийский семинар «Генетика продолжительности жизни и старения» // Вестник Института биологии Коми НЦ УрО РАН. 2008. №4 С. 30-35.

Мы были первыми / Коллектив авторов. – Киров: ОАО «Кировская областная типография», 2008. 396 с.

Плоскова С.И. Экспозиция «первые исследователи северо-востока Европейской части России» в геологическом музее А.А.Чернова // История наук о Земле: исследования, этапы развития, проблемы / Мат-л, ы конф.. Сборник. М.: ИИЕТ РАН, 2008. С. 167-168.

A // aA ef[

Плоскова С. Астахова И., Жданова Л. История становления геологического музея им. А.А.Чернова // Вестник Института геологии Коми НЦ УрО РАН. 2008. №5. С. 14-22.

Плякин А.М. Через годы, через расстоянья… 1958 – 2008 / А.М. Плякин, Г.Е. Трофимов, В.А. Лебедев. Ухта; ОАО «Кировская областная типография», 2008. 160 с.

Плякин А. О друзьях и коллегах-геологах в Институте геологии // Вестник Института геологии Коми НЦ УрО РАН. 2008. №10. С. 33-35.

Пономарев В. Проект ПРООН/ГЭФ по сохранению биоразнообразия – в Республике Коми // Вестник Института биологии Коми НЦ УрО РАН. 2008. №5. С.42-43.

Пухонто С.К. Роль геологической школы К.Г.Войновского-Кригера в освоении европейского севера России // История наук о Земле. Сборник статей. Вып. 2. М.: ИИЕТ РАН, 2008. С. 298-309.

Пухонто С.К. Геология европейского севера России: научные школы А.А.Чернова и К.Г.Войновского-Кригера // История наук о Земле: исследования, этапы развития, проблемы. Мат-лы конф.. Сборник. М.: ИИЕТ РАН, 2008. С. 169-171.

Силин В.И. Особенности формирования научных школ в регионах // История наук о Земле: исследования, этапы развития, проблемы / Мат-лы конф.. Сборник. М.: ИИЕТ РАН, 2008. С. 46-47.

Скупченко Л. История развития интродукции древесных декоративных рестений в Республике Коми // Вестник Института биологии Коми НЦ УрО РАН. 2008. №2. С.35-36.

Таскаев А.И. Итоги работы Института биологии. 2008 год // Вестник Института биологии Коми НЦ УрО РАН. 2009. №1. С.3-10.

Тимонин Н.И. Тектоника и геодинамика: история исследований и эволюция идей в трудах сотрудников Института геологии Коми НЦ УрО РАН // Вестник Института геологии Коми НЦ УрО РАН. 2008. №9. С. 33-38.

Удоратин В.В., Конанова Н.В., Лютоев В.А. Геофизические исследования: состояние и перспективы // Вестник Института геологии Коми НЦ УрО РАН. 2008. №10. С. 24-26.

Ухтинский государственный технический университет: пути становления и развития. Ухта: УГТУ, 2008.

Фотолетопись города Ухты: история города Ухты в фотографиях. Ухта, 2008. 164 с.

Юрченко В.В. История освоения и изучения Печорского края (с древнейших времён до 1928 года): учебное пособие. Ухта: УГТУ, 2008. 124 с.

Юшкин Н.П. Арктика в науке, истории и политике // Север: арктический вектор социально-экологических исследований. Сыктывкар, 2008. С. 17-47. (Научный совет РАН по вопросам регионального развития).

Юшкин Н.П., Кузнецов С.К. История, современное состояние и перспективаы развития минералогических исследований // Вестник Института геологии Коми НЦ УрО РАН. 2008. №12. С. 12-16.

2009 г.

Астахова И.С. Минералогическая изученность северо-востока Европейской части России // Геология и минеральные ресурсы европейского северо-востока России: Материалы XV Геологического съезда Республики коми. Т.3. Сыктывкар: ИГ Коми НЦ УрО РАН, 2009. С. 385-387.

Асхабов А.М. Академическая наука в изучении природно-ресурсного и социально-культурного потенциала Европейского Северо-Востока России // Северное измерение гло-

бальных проблем. Первые итоги Международного Полярного года. Четвертый Северный социально-экологический конгресс. М.:Наука, 2009. С. 234-240.

Большая нефть Тимано-Печоры / Н.Н.Герасимов, Н.В.Мельникова, А.А.Иевлев, Н.Н.Тимонина. Сыктывкар, 2009.

Борозинец, Л. Г. История освоения и изучения Печорского края. Печорский край в период промышленного освоения (1929 г. – начало XXI века): учебное пособие. Ухта: УГТУ, 2009. 81 с.

Борозинец Г.Л., Борозинец Л.Г. Ухта. Северный город: общеисторические, глобальные, региональные аспекты развития: историческая литература. Москва], 2009. 86 с.

Буравская М.Н. История изученности аллювия и современное состояние проблемы // Геология и минеральные ресурсы европейского северо-востока России: Материалы XV Геологического съезда Республики коми. Т.3. Сыктывкар: ИГ Коми НЦ УрО РАН, 2009. С. 389-391.

Голубева Ю.В. Краткая история палинологических исследований голоцена на европейском северо-востоке России // Геология и минеральные ресурсы европейского северо-востока России: Материалы XV Геологического съезда Республики коми. Т.3. Сыктывкар: ИГ Коми НЦ УрО РАН, 2009. С. 391-393.

Зыков В.А. Геофизическое образование в Республике Коми: Пять лет спустя // // Геология и минеральные ресурсы европейского северо-востока России: Материалы XV Геологического съезда Республики коми. Т.3. Сыктывкар: ИГ Коми НЦ УрО РАН, 2009. С. 429- 431.

Историко-культурный атлас г. Ухты / МУ «Управление культуры администрации МОГО «Ухта»; ред.-сост. И. Д. Воронцова. Ухта: Титул, 2009. 508 с.

Красная книга Республики Коми / Под ред. А.И.Таскаева. Сыктывкар, 2009. 791 с.

Крочик М.Н. Музейное наследие геологической службы (К 65-летию создания первого геологического музея в Республике Коми) // // Геология и минеральные ресурсы европейского северо-востока России: Материалы XV Геологического съезда Республики коми. Т.3. Сыктывкар: ИГ Коми НЦ УрО РАН, 2009. С. 431-433.

Майорова Т.П. Состояние и перспективы развития классического геологического образования в Сыктывкарском государственном университете // // Геология и минеральные ресурсы европейского северо-востока России: Материалы XV Геологического съезда Республики коми. Т.3. Сыктывкар: ИГ Коми НЦ УрО РАН, 2009. С. 436-438.

Плякин А.М. Вклад ученых Института геологии в открытие и изучение Тиманских россыпей // Геология и минеральные ресурсы европейского северо-востока России: Материалы XV Геологического съезда Республики коми. Т.3. Сыктывкар: ИГ Коми НЦ УрО РАН, 2009. С. 410-412..

Плякин А.М. Девонские бокситы Тимана. История открытия и изучения // Вестник Института геологии Коми НЦ УрО РАН. 2009. №3. С.8-10.

Пухонто С.К. Пятьдесят лет научного сотрудничества воркутинских и сыктывкарских геологов // Геология и минеральные ресурсы европейского северо-востока России: Материалы XV Геологического съезда Республики коми. Т.3. Сыктывкар: ИГ Коми НЦ УрО РАН, 2009. С. 413-415.

Северная палитра. 50 лет истории СеверНИПИгаза. Ухта, 2009.

Торсуев Н.П. Начальные этапы истории изучения карста севера европейской территории России (1837-1917 гг.) // // Геология и минеральные ресурсы европейского северо-востока

A // aA ef[
России: Материалы XV Геологического съезда Республики коми. Т.3. Сыктывкар: ИГ Коми НЦ УрО РАН, 2009. С. 418420.

Туманов В.И. Все потерять и все начать сначало. М. 2009.

Цыганко В.С. Основные этапы изучения девонской системы на западном склоне севера Урала и на Пай-Хое // // Геология и минеральные ресурсы европейского северо-востока России: Материалы XV Геологического съезда Республики коми. Т.3. Сыктывкар: ИГ Коми НЦ УрО РАН, 2009. С. 422-424.

Цыганко В.С. Основные этапы изучения девонской системы на Европейском Северо-Востоке России // Вестник Института геологии Коми НЦ УрО РАН. 2009. №2. С. 7-11.

Экспедиционные исследования отдела радиоэкологии Института биологии Коми научного центра Уральского отделения Российской академии наук (1957-2008 гг.) . Сыктывкар, 2009. 200 с.

2010 г.

Борозинец Л.Г. Дорога к северной нефти: В.И.Ленин об освоении месторождений Печорского края // Правда. 2010. 1 апреля.

Борозинец Л.Г. Печорский край на кануне Великой Отечественной войны (К вопросу о создании промышленной топливно-энергетической базы на Северо-востоке Европейского Севера // Сборник научн. трудов: мат-лы научно-технич. Конф. Ухта. 2010. Ухта, УГТУ, 2010. Вып.3. С. 96-99.

Борозинец Л.Г. Печорский край, как плацдарм освоения Арктики // Гуманитарные исследования. 2010. №8. С. 61-64.

Борозинец Г.Л., Борозинец Л.Г. История становления и развития Республики Коми Москва, 2010. 344 с.

Гуменюк А.С. Энциклопедия топливно-энергетического комплекса Европейского Севера. М., 2010.

Дегтева С. Основные итоги научной, научно-организационной и финансовой деятельности коллектива Института биологии в 2010 г. // Вестник Института биологии Коми НЦ УрО РАН. 2011. С.2-9.

Иевлев А. Трудом и лишениями… Очерки истории изучения и освоения природных богатств Республики Коми. Сыктывкар, 2010. 266 с.

Канева Л.Я. История изучения этнодемографических процессов у коми ижемцев // Межнациональные отношения на Европейском Севере: история и современное состояние. Сыктывкар, 2010. С. 51-53.

Мельникова Н.В. ООО «Северные МН». Трасса. Северные магистральные нефтепроводы. Сыктывкар, 2010. 200 с.

2011 г.

Асхабов А.М. Институт геологии в 2011 году // Вестник Института геологии Коми НЦ УрО РАН. 2012. №1. С. 1-8.

Асхабов А.М., Лаженцев В.Н., Жеребцов И.Л. Пионерная роль науки в освоении северных территорий // Промышленное освоение Севера и актуальные вопросы этноэкологии. Сборник научных докладов Междун. науч.-практ. конф. Сыктывкар, 2011. С. 15-18.

Аликперов В.Ю. Нефть России. Прошлое, настоящее и будущее. М., 2011.

Головко Т. Лаборатория экологической физиологии растений // Вестник Института биологии Коми НЦ УрО РАН. 2001. №7-8. С. 2-5. (последняя страница).

A // aA ef[

Дегтева С. Основные результаты научной и научно-организационной деятельности Института биологии Коми НЦ УрО РАН в 20011 г. // Вестник Института биологии Коми НЦ УрО РАН. 2012. №2. С. 2-11.

Жеребцов И.Л. Культурно-историческое наследие в контексте этнодемографического развития Республики Коми // Музеи и краеведение: Материалы Междун. науч. конф. «Культурное наследие и глобализация. Опыт, проблемы, перспективы сохранения культурных ценностей в современном мире». Сыктывкар, 2011. С. 55–57.

Жеребцов И.Л. Пионерная роль науки в освоении северных территорий // Промышленное освоение Севера и актуальные вопросы этноэкологии. Сборник научных докладов Междун. науч.-практ. конф. Сыктывкар, 2011. С. 15–17. (Соавторы А.М.Асхабов, В.Н.Лаженцев).

Жеребцов И.Л., Попов А.А. Коми гуманитарная академическая наука и развитие современного этнокультурного комплекса на Севере (на материалах Республики Коми) // Промышленное освоение Севера и актуальные вопросы этноэкологии. Сборник научных докладов Междун. науч.-практ. конф. Сыктывкар, 2011.С. 39–45.

Забоева И., Лаптева Е. Атлас почв Республики Коми // Вестник Института биологии Коми НЦ УрО РАН. 2011. №12. С. 50-52.

Загребин А. Е., Куликов К. И. Советское финно-угроведение 1920-х — начала 1930-х гг.: первые действия и противодействия // Проникновение и применение дискурса национального в России и СССР в конце XVIII — первой половине XX вв. Тарту, 2011. С. 152.

Изучение и освоение Арктической зоны России в XVIII—XXI вв. Сборник документов и материалов. Новосибирск, 2011. Второй пятилетний план развития народного хозяйства СССР. Т.II. План развития районов. М., 1934.

Итоги интродукции растений: травянистые – Г.Волкова, Н.Моторина, М.Рябинина; древесные – Л.Скупченко, Л.Мартынов, О.Скроцкая, С.Мифтахова; тропические и субтропически е – А.Вокуева; кормовые растения – Г.Рубан, Ж.Михович, О.Шалаева, А.Потапов, .Зайнуллина; лекарственные растения – Н.Портнягина, В.Пунегов, Э.Эчишвили, М. Фомина; плодово-годные растения – О.Тимушева, М.Рябинина // Вестник Института биологии Коми НЦ УрО РАН. 2011. №6.

К 50-летию Института биологии : Отдел Радиоэкологии // Вестник Института биологии Коми НЦ УрО РАН. 2011. №4-5.

К 50-летию Института биологии: Отдел ботанический сад // Вестник Института биологии Коми НЦ УрО РАН. 2011. №6. С.45-46.

Кудяшева А.Г. Радиобиологические и радиоэкологические исследования в Институте биологии // Вестник Института биологии Коми НЦ УрО РАН. 2011. №4-5. С. 2-9.

Лаптева М. Отдел почвоведения: итоги и перспективы // Вестник Института биологии Коми НЦ УрО РАН. 2011. №12. С. 4-13.(Весь выпуск журнала посвящен развитию почвоведения в РК. Приведены фотографии почвоведов).

Малкова Т.А. Финансовое обеспечение и научное регулирование деятельности Печорской сельскохозяйственной опытной станции в 1920-1930 гг. // Проблемы и пути развития сельскохозяйственной науки Севера XXI века. К столетию сельскохозяйственной науки в Республике Коми. Сборник трудов. Сыктывкар, 2011. С. 325-33

Особо охраняемые территории Республики Коми: итоги анализа пробелов и проблемы развития. Сыктывкар, 2011. 256 с.

Плякин А. М., Иевлев А. А. История геологических музеев Ухты (Республика Коми) // Современные тенденции в развитии музеев и музееведения. Материалы Всероссийской науч-

A // aA ef[
но-практической конференции (Новосибирск, 3–5 октября 2011 г.) Новосибирск, 2011. С. 380–384.

Сандула А. Исследователям геотектоники и геодинамитки в Тимано-североуральском регионе посвящается // Вестник Института геологии Коми НЦ УрО РАН. 2001. №11. С. 40-41.

Смирнов В.А. История освоения Полярноуральской хрусталеносной провинции // Уральский геологический журнал. 2011. №5. С. 45-76.

Шуктомова И., Рачкова Н. Исследования миграции радионуклидов в компонентах экосистем (1975-2010 гг.) // Вестник Института биологии Коми НЦ УрО РАН. 2011. №4-5. С. 10-12.

2012 г.

Асхабов А., Козырева И. Институт геологии в 2012 году // Вестник Института геологии Коми НЦ УрО РАН. 2013. №1. С. 1-9.

Гуменюк А.С. Из истории освоения севера. Вуктыльский газовый меридиан и Ямальский газовый бассейн. М., 2012.

Дегтева С. Институт биологии Коми НЦ УрО РАН – вехи истории // Вестник Института биологии Коми НЦ УрО РАН. 2012. №6. С. 4-13.

Дегтева С. Научная и научно-организационная деятельность Института биологии Коми НЦ УрО РАН в 2012 г. // Вестник Института биологии Коми НЦ УрО РАН. 2013. №1. С. 2-17.

Дегтева С. Ботанические исследования Института биологии Коми НЦ УрО РАН: важнейшие итоги и перспективы // Вестник Института биологии Коми НЦ УрО РАН. 2012. №5. С. 2-12.

Дегтева С. Наиболее важные результаты научных исследований в рамках основных направлений теоретических и экспериментальных работ (итоги за 10 лет) // Вестник Института биологии Коми НЦ УрО РАН. 2012. №5. С. 2-12.ИБ. 2012. №6. С. 24-48. (Предыдущие результаты подведены в монографии Забоева И.В., Таскаев А.И. Институт биологии Коми научного центра Уральского отделения Российской академии наук. Сыктывкар, 2002. 160 с.).

Еремеев Л.В. История освоения Полярного Урала // Ямало-Ненецкий окружной музейно-выставочный комплекс им. И.С.Шемановского – бесценное достояние Северного края. 2012.

Железнова Г., Шубина Т. Итоги и перспективы исследоввания мохообразных Европейского северо-востока Росси // Вестник Института биологии Коми НЦ УрО РАН. 2012. №5. С. 30-32.

Забоева И.В. Становление и развитие биологических исследований в Республике Коми // Вестник Института биологии Коми НЦ УрО РАН. 2012. №6. С. 2-4.

Иевлев А.А. Угольный рудник Кожим. Сыктывкар, 2012. 56 с.

Кондратенок Б. Экоаналитическая лаборатория «Экоаналит» - более 20 лет развития // Вестник Института биологии Коми НЦ УрО РАН. 2012. №1. С. 2-11.

Паламарчук М., Косолапов Д. Итоги и перспективы микологических исследований в Республике Коми // Вестник Института биологии Коми НЦ УрО РАН. 2012. №5. С. 37-42.

Патова Е., Стенина А., Гецен М . История исследований водорослей в Институте биологии // Вестник ИБ. 2012. №5. С. 42-47.

Плякин А.М., Ершова О.В. Золото Тимана. История открытия и изучения // Вестник Института геологии Коми НЦ УрО РАН. 2012. №12. С. 20-22.

Пыстина Т., Херманссон Я., Семенова Н. Биота лишайников Республики Коми: Современное состояние и перспективы дальнейших исследований // Вестник Института биологии Коми НЦ УрО РАН. 2012. №5. С. 32-37.

A // aA ef[

Рощевская Л.П., Коновалова Е.Н. Научные сообщества России. Исследования Северного Приуралья в XVII – начале XX в. Сыктывкар, 2012.

Таскаев М.В. Актуальные проблемы региональных исторических исследований // Известия Коми научного центра Уральского отделения РАН. 2012. № 1 (9). С. 115–118.

Тетерюк Л. Развитие популяционного направления. Проблемы и перспективы изучения редких видов растений в Республике Коми // Вестник Института биологии Коми НЦ УрО РАН. 2012. №5. С. 13-21.

Тетерюк Б. Состояние изученности растительного покрова водоемов Северо-Востока европейской части России // Вестник Вестник Института биологии Коми НЦ УрО РАН. 2012. №5.

Этнографический музей и идентичность: к предыстории формирования музейных коллекций пермских народов (коми и удмуртов) / И. Л. Жеребцов, А. Е. Загребин, В. Э. Шарапов, А. Ю. Юрпалов // Изв. Коми науч. центра УрО РАН. 2012. Вып. 1 (9). С. 78–82.

2013 г.

Асхабов А.М. Основные вехи истории института геологии Коми НЦ УрО РАН // Вестник Института геологии Коми НЦ УрО РАН. 2013. С. 2-6.

Асхабов А.М., Иевлев А.А. Вклад Российской академии наук в изучение недр Европейского Севера России // Арктика: академическая наука и университеты. Роль университетов в реализации арктической стратегии России (экологические, технологические и социокультурные аспекты). Сб. статей. Сыктывкар, 2014. С. 24.

Дегтева С. Особо охраняемые природные территории Республики Коми: История создания, современное состояние, проблемы // Вестник Института биологии Коми НЦ УрО РАН. 2013. №2. С. 2-17.

Дегтева С. Основные итоги работы Института биологии Коми НЦ УрО РАН // Вестник Института биологии Коми НЦ УрО РАН. 2013. №6. С. 2-8.

Жеребцов И.Л. Исследования европейского Северо-Востока в XV-XVII вв. // Политические, экономические и социокультурные аспекты регионального управления на европейском Севере. Мат-лы конф. Сыктывкар, 2013. Ч.4. С. 5-13.

Жеребцов И.Л. Основные этапы промышленного развития Европейского северо-востока России // Индустриализация европейского северо-востока России: Предпосылки, способы осуществления и влияние на социально-политическое, этнодемографическое и культурное развитие региона. Сыктывкар, 2013. С. 5-13. (Труды ИЯЛИ Коми НЦ УрО РАН. Вып.72).

Жеребцов И.Л., Таскаев М.В. Возникновение и развитие промышленных предприятий и транспортных путей в коми крае до середины XX века (хроника событий) Жеребцов И.Л., Основные этапы промышленного развития Европейского северо-востока России // Индустриализация европейского северо-востока России: Предпосылки, способы осуществления и влияние на социально-политическое, этнодемографическое и культурное развитие региона. Сыктывкар, 2013. С. 168-273. (Труды ИЯЛИ Коми НЦ УрО РАН. Вып.72.).

Загребин А.Е. Уральское измерение финно-угорской этнографии // Уральский исторический вестник. №2(39). 2013. С. 16-22.

Малкова Т.А. Становление и структура отраслевых научных учреждений Республики Коми в первой половине XX в. // Политические, экономические и социокультурные аспекты регионального управления на европейском Севере. Мат-лы конф. Сыктывкар, 2013. Ч.4. С. 103-110.

A // aA ef[

Самарин А.В. Предпосылки и истоки организации стационарных академических учреждений на европейском Севера России (XVII – XX вв.) // Известия Коми научного центра Уральского отделения РАН. 2014. №3(19). С. 6-13.

Хронология декабрьских (ежемесячных событий в течении года) событий и фактов, связанных с историей создания и деятельностью Института геологии в период 1942-2012 гг. (К 55-летию создания Института геологии Коми НЦ УрО РАН) // Вестник Института геологии Коми НЦ УрО РАН. 2013. №12. С. 50-51.

2014 г.

Гецен М.В. Из истории изучения растительного покрова Республики Коми (по случаю 300-летнего юбилея Ботанического института Российской Академии наук) // Известия Коми НЦ УрО РАН. 2014. Вып.3.(19). С. 155-162.

Иевлев А.А., Жданова Л.Р., Астахова И.С. Геологическое и минералогическое наследие Коми края как потенциал для развития северного туризма // Арктика и Север. 2014. № 14.

Иевлев А., Жданова Л., Астахова И. История экспедиционных исследований Института геологии // Вестник Института геологии Коми НЦ УрО РАН. 2014. №1. С. 52-56.

Забоева И.В. Становление почвенных исследований в Коми крае // Известия Коми научного центра УрО РАН. 2014. №3(19). С. 53-57.

Мацук А.М. Развитие угольной, нефтяной и газовой промышленности в Коми АССР и подготовка технических кадров в 1950–1980-е гг. // Вестник института геологии Коми научного центра Уральского отделения РАН. 2014. № 4 (232). С. 20-24.

Мацук А.М. Подготовка специалистов среднего звена для транспортных систем регионов Европейского Севера СССР в 1950–1980-х гг. // Вопросы истории и культуры северных стран и территорий. 2015. № 3 (31). С. 66–84.

Самарин А.В. Управление сетью региональных академических учреждений АН СССР в 1930-1960-е гг. // Вестник РАН. 2014. Т.84. №5. С. 451.

«Северная нефть»: в ритме нового времени. Усинск, Сыктывкар, 2014. 216 с.

2015 г.

Жеребцов И.Л. Институт языка, литературы и истории Коми научного центра Уральского отделения РАН // Поиски и открытия: роль научно-исследовательских институтов в становлении гуманитарного знания. Казань: ИЯЛИ, 2015. С. 125−135.

Жеребцов И.Л., Васкул И.О. Этнографические и археологические исследования Института языка, литературы и истории Коми НЦ УрО РАН в конце XX – начале XXIв. // Поиски и открытия: роль научно-исследовательских институтов в становлении гуманитарного знания. Казань: ИЯЛИ, 2015. С. 136−141.

Жеребцов И.Л., Васкул И.О., Шабаев Ю.П. Академические археолого-этнографические исследования на Европейском Северо-Востоке в XXIвеке // Конференция финно-угроведов «Финно-угорские языки и культуры в социокультурном ландшафте России». Материалы (Петрозаводск, 25–28 июня 2014 г.). Петрозаводск, 2014. С. 483–486.

2016 г.

Асхабов А.М., Самарин А.В., Гецен М.В. Академическая наука в Республике Коми на современном этапе // Известия Коми научного центра Уральского отделения РАН. 2016. №3(27). С. 6-14.

Батурина М.А., Кононова О.Н., Фефилова Е.Б., Хохлова Л.Г., Зиновьева А.Н. Изученность водных беспозвоночных крупных рек республики Коми (Печора и Вычегда) // Известия Коми научного центра Уральского отделения РАН. 2016. №3(27). С. 42-53.

A // aA ef[

Бровина А.А. Исторические ракурсы проблемы изучения производительных сил России в Х1Х – первой трети ХХ в. // Известия Коми научного центра Уральского отделения РАН. 2016. №3(27). С. 89-94.

Гецен М.В., Самарин А.В. Межрегиональная научно-практическая конференция «Вклад академической науки в развитие производительных сил Республики Коми» // Известия Коми научного центра Уральского отделения РАН. 2016. №3(27). С. 154-160.

Жеребцов И.Л. Коми: от области к республике // Известия Коми научного центра Уральского отделения РАН. 2016. №3(27). С. 15-22.

Жеребцов И.Л. Исследование этнодемографических процессов на Европейском Северо-Востоке России в Институте языка, литературы и истории Коми НЦ УрО РАН // // Социокультурная динамика российской северной провинции: история и современность (на материалах Республики Коми). Сыктывкар: КРАГСиУ, 2016. С. 129-134.

Коковкин А.В., Братцев А.А. Водные ресурсы Республики Коми: их использование в прошлом, настоящем и будущем // Известия Коми научного центра Уральского отделения РАН. 2016. №3(27). С. 35-41.

Лаженцев В.Н. Социально-экономическая география и региональная политика: северный аспект // Известия Коми научного центра Уральского отделения РАН. 2016. №2(26). С. 96-98.

Лаженцев В.Н. Географические исследования и географическая реальность // Известия Коми научного центра Уральского отделения РАН. 2016. №3(27). С.

Лаптева Е.М., Безносиков В.А., Шамрикова Е.В. Почвы и почвенные ресурсы Республики Коми: этапы исследований, итоги и перспективы // Известия Коми научного центра Уральского отделения РАН. 2016. №3(27). С. 23-34.

Меньковский В.И., Таскаев М.В., Таскаев А.М. Историко-демографические исследования на Европейском северо-востоке России. Сыктывкар, 2016. 62 с. (Мат-лы к научным конференциям. Вып.38.).

Пыстин А.М. Ключевые вопросы геологии европейского Северо-Востока и Севера Урала // Известия Коми научного центра Уральского отделения РАН. 2016. №3(27). С. 71-78.

Рощевский М.П. История становления и развития академической науки в Республике Коми // Известия Коми научного центра Уральского отделения РАН. 2016. №3(27). С. 95-102.

Юхтанов П.П. Географические чтения им. В.А.Витязевой Коми республиканского отделения Русского географического общества // Известия Коми научного центра Уральского отделения РАН. 2016. №4(28). С. 161-163.

РЕКОМЕНДУЕМАЯ ЛИТЕРАТУРА ДЛЯ ИЗУЧЕНИЯ ИСТОРИИ ГЕОГРАФИЧЕСКОГО И КРАЕВЕДЧЕСКОГО ПОЗНАНИЯ РЕГИОНА

Авдеев А. Ижемские землепроходцы (XIX век: Заметки краеведа) // Красное знамя. 1986. 10 сентября.

Авдеева Л.Р. Русские мыслители А.А. Григорьев, Н.Я. Данилевский, Н.Н. Страхов. М., 1992.

Аверьянов К.А. К истории хозяйственного освоения Русского Севера в к. XV в. // Проблемы исторической географии и исторической демографии Европейского Севера России. Сыктывкар, 1992.

Аветисов Г.П. Сейсмологические исследования НИИГА – ВНИИОкеангеология в Арктике (история, достижения, перспективы) // Проблемы Арктики и Антарктики. 2009. №2 (82). С. 27-41.

A // aA ef[

Аветисов Г.П. Идем к полюсу недоступности // Техника молодежи. 2003. №3. С.26-29.

Аветисов Г.П. Имена на карте Российской Арктики. СПб.: Наука, 2003. 342 с.

Аветисов Г.П. И.Д. Гатиев 1904-1941 // На пути к недрам Арктики. СПб.: изд-во ВНИИОкеангеология, 2003. Вып. 1. С.91-92.

Аветисов Г.П., Дибнер В.Д. Н.Н. Мутафи 1910-1941 // На пути к недрам Арктики. СПб.: изд-во ВНИИОкеангеология, 2003. Вып. 1. С.178-179.

Аветисов Г.П. Федор Розмыслов // Геолого-геофизические характеристики литосферы Арктического региона. СПб.: изд-во ВНИИОкеангеология, 2004. Вып.5. С.259-261.

Аветисов Г.П. Вклад арктических геологов в укрепление минерально-сырьевой базы Родины // Геологи Северо-Запада – на алтарь Победы. СПб.: 2005. С.71-93. (И.Д.Гатиев, Н.Н.Мутафи, М.М.Ермолаев, Н.Н.Урванцев).

Аветисов Г.П. Арктический мемориал. СПб.: Наука, 2006. 620 с.

Аветисов Г.П. Михаил Михайлович Ермолаев // Геолого-геофизические характеристики литосферы Арктического региона. СПб.: изд-во ВНИИОкеангеология, 2006. Вып.6. С.205-208.

Аветисов Г.П. Ю.Г. Киселев. 1926-2000 // На пути к недрам Арктики, Антарктики и Мирового океана. СПб.: изд-во ВНИИОкеангеология, 2007. Вып. II. Ч.1. С.98-102.

Аветисов Г.П. Имена сотрудников НИИГА-ВНИИОкеангеология на картах Арктики и Антарктиды // Проблемы Арктики и Антарктики. 2009. №2 (82). С.153-166.

Аветисов Г.П. Всеволод Александрович Березкин // Записки по гидрографии. 2010. №279. С.68-70.

Аветисов Г.П. Имена на карте Арктики. СПб.: изд-во ВНИИОкеангеология, 2009. 618 с.

Аветисов Г.П. Об одной картографической ошибке // Известия РГО. 2011. Т.143. Вып.5. С.77-79.

Аветисов Г.П. В честь какого Варнека назвал А.А. Борисов мыс в заливе Чекина на Новой земле // Российские полярные исследования. 2012. №3 (9). С.46-47.

Аветисов Г.П. Забытые могилы: Антон Каминский // С уважением к памяти. №7(59), июль 2013 г.

Аветисов Г.П. Забытые могилы: Борис Мультановский // С уважением к памяти. №8(60), август 2013 г.

Аветисов Г.П. Арктический некрополь. СПб.: ООО «Посейдон», 2014. 160 с.

Аветисов Г.П. Выдающийся исследователь Арктики (Михаил Острекин) // С уважением к памяти. №5(69), май 2014 г.

Аветисов Г.П. Нина Петровна Демме: первая женщина – начальник полярной станции // Российские полярные исследования. 2014. №2 (16). С. 52-54.

Аветисов Г.П. Настоящий полярник (Александр Лактионов) // С уважением к памяти. №10(74), октябрь 2014 г.

Аветисов Г.П. Арктический некрополь. Смоленские кладбища // С уважением к памяти. №11(75), ноябрь 2014 г.

Аветисов Г.П. Арктический некрополь. Смоленские кладбища // С уважением к памяти. №12(76), декабрь 2014 г.

Аветисов Г.П. Александр Федорович Лактионов. К 115-летию со дня рождения // Российские полярные исследования. 2014. №4 (18). С. 56-57.

Аветисов Г.П. Арктический некрополь. Волковские кладбища // С уважением к памяти. №1(77), январь 2015 г.

A // aA ef[

Аветисов Г.П. Арктический некрополь. Кладбища Александро-Невской лавры // С уважением к памяти. №2(78), февраль 2015 г.

Аветисов Г.П. Арктический некрополь. Большеохтинское кладбище // С уважением к памяти. №3(79), март 2015 г.

Аветисов Г.П. Арктический некрополь. Серафимовское кладбище // С уважением к памяти. №4(80), апрель 2015 г.

Аветисов Г.П. Арктические места, в которых мы бывали... СПб.: ООО «Посейдон», 2015.

Аветисов Г.П. Арктический некрополь. Шуваловское кладбище // С уважением к памяти. №5(81), май 2015 г.

Аветисов Г.П. Арктический некрополь. Богословское кладбище // С уважением к памяти. №7(83), июль 2015 г.

Аветисов Г.П. Арктический некрополь. Северное кладбище // С уважением к памяти. №8(84), август 2015 г.

Аветисов Г.П. Арктический некрополь Петербурга. Кладбище Южное и Пулковской обсерватории // С уважением к памяти. №9(85), сентябрь 2015 г.

Аветисов Г.П. Арктический некрополь Петербурга. Еврейское кладбище и кладбище Памяти жертв 9 января // С уважением к памяти. №10(86), октябрь 2015 г.

Аветисов Г.П. Арктический некрополь Петербурга. Кладбища Новодевичье, Красненькое, Киновеевское, Пороховское // С уважением к памяти. №11(87), ноябрь 2015 г.

Аветисов Г.П. Арктический некрополь Петербурга. Городской крематорий // С уважением к памяти. №12(88), декабрь 2015 г.

Аветисов Г.П. Арктический некрополь Кладбища в Курортном районе Санкт-Петербурга // С уважением к памяти. №1(89), январь 2016 г.

Аветисов Г.П. Арктический некрополь. Ленинградская область // С уважением к памяти. №2(90), февраль 2016 г.

Аветисов Г.П. Арктический некрополь. Пушкин, Петродворец, Колпино // С уважением к памяти. №3(91), март 2016 г.

Аветисов Г.П. Выдающийся советский метеоролог // С уважением к памяти. №4(92), апрель 2016 г.

Аветисов Г.П. Выдающийся советский метеоролог Г.Я. Вангенгейм // Российские полярные исследования. 2016. №2 (24). С. 42-43.

Аветисов Г.П. Арктический некрополь. Шаги реставрации // С уважением к памяти. №7(95), июль 2016 г.

Аветисов Г.П. Арктический некрополь. Шаги реставрации. Часть 2 // С уважением к памяти. №8(96), август 2016 г.

Аветисов Г.П. Арктический некрополь. Шаги реставрации. Часть 3 // С уважением к памяти. №10(98), октябрь 2016 г.

Аветисов Г.П. Арктический некрополь. Шаги реставрации. Часть 4 // С уважением к памяти. №11(99), ноябрь 2016 г.

Аветисов Г.П. Выдающийся организатор российского судостроения. // С уважением к памяти. №12(100), декабрь 2016 г.

Аветисов Г.П. Полярный исследователь-художник А.А. Борисов. // Российские полярные исследования. 2016. №4 (26). С. 54-56.

Аветисов Г.П. Пётр Анжу. Его мечта об исследовании Арктики сбылась. // С уважени-

A // aA ef[
ем к памяти. №1(101), январь 2017 г.

Аветисов Г.П. Один из создателей русской геологической школы. // С уважением к памяти. №2(102), февраль 2017 г.

Аветисов Г.П. Организатор одной из первых в России социал-демократических групп. // С уважением к памяти. №3(103), март 2017 г.

Аветисов Г.П. Всеволод Савич —крупнейший советский ботаник. // С уважением к памяти. №4(104), апрель 2017 г.

Аврамов В. Жители Яренского уезда и их хозяйственный быт // Вологодские губернские ведомости. 1859. №28-38, 40-42, 45.

Автономова Н.Б. Об этнографических исследованиях Василия Кандинского (Вологодская экспедиция 1889 года) [Электронный ресурс]. Режим доступа: http://www.komi.com/pole/publ/history/.

Адамович О. Р., Поддубный А. И., Микавтадзе С. Г., Поташко А. Е. 145 лет кафедре военной гидрографии и океанографии Военно-морской академии имени Адмирала Флота Советского Союза Н. Г. Кузнецова // Записки по гидрографии. 2007. №271. С. 61-122.

Аделунг Ф.П. Критико-литературное обозрение путешественников по России до 1700 года и их сочинений. СПб., 1864. Т. 1–2

Административно-территориальное деление Архангельской губернии и области в XVIII - XX веках: Справочник. Архангельск, 1996. 405 с.

Адамович О. Р., Поддубный А. И., Микавтадзе С. Г., Поташко А. Е. 145 лет кафедре военной гидрографии и океанографии Военно-морской академии имени Адмирала Флота Советского Союза Н. Г. Кузнецова // Записки по гидрографии. 2007. №271. С. 61-122.

Адрес-календари и справочные книжки Пермской губернии. Пермь, 1864–1916.

Адрианов С.А. Пермская старина: Сборник исторических статей и материалов преимущественно о Пермском крае. Александра Дмитриева. Вып. V: Покорение Угорских земель и Сибири. Пермь, 1894 // ЖМНП. 1894. Июль. С. 190–203.

Адров Н. М. Очерки истории изучения и освоения Баренцева моря: Ч. 3. — Мурманск, 2001.

Азадовский М.К. Значение Географического общества в истории русской фольклористики // ОИРЭФА. М., 1965. Вып. 3. С. 5–17.

Айнов Ал. Современная жизнь на Севере // Северное утро. 1911. № 80, 81.

Академическая наука Урала : очерки истории = Academic science inthe Urals essays on History / Ин-т истории и археологии УрО РАН ; [гл. ред. В. В.Алексеев]. Екатеринбург; Санкт-Петербург: Людовик, 2007. 479 с.

Акты социально-экономической истории Северо-Восточной Руси конца XIV- начала XVI в.: Т.3. М.: Наука, 1964.

Александровская О.А. Становление географической науки в России в XVIII веке. М.: Наука, 1989. 232 с.

Александровский А. Материалы по истории Коми края (1768–1802) // Коми му. 1927. №4–5.

A // aA ef[

Алексеев М.П. Сибирь в известиях западноевропейских путешественников и писателей XIII–XVII вв. Введение, тексты и комментарии. Иркутск. 1932. Т. 1. Ч. 1.

Алексеев М.П. Сибирь в известиях западноевропейских путешественников и писателей (Вторая половина XVII в.). Введение, тексты и комментарии. Иркутск. 1936. Т. 1. Ч. 2.

Алексеев М.П. Сибирь в известиях западноевропейских путешественников и писателей XIII–XVII вв. ведение, тексты и комментарии. 2-е изд. Иркутск. 1941. Ч. 1–2.

Альфонсов И.В. Указатель к «Известиям Общества археологии, истории и этнографии при Императорском Казанском университете» за 1878–1905 гг. (Т. 1–21) // Изв. ОАИЭ. 1906. Т. 21. Ч. 2, 4, 5.

Английские путешественники о Московском государстве в XVI в // Иностранные путешественники о России. Л., 1937.

Андерсон Э.П. Чердынские купцы на Печоре // На Западном урале. Вып.4. Пермь, 1964.

Андерсон Э.П. Записные книжки и переписка чердынского купца как источник о рыночных связях Прикамья // Уральский археографический ежегодник за 1972 год. Пермь, 1974;

Андерсон Э.П. Баржестроители Чердынского уезда (к вопросу о формировании пролетариата) // На Западном Урале. Вып. 6. Пермь, 1974

Андерсон Э.П. [Некролог] // Звезда. 1997. 11 июля.

Андреев А.И. Обзор русских исторических работ по изучению финно-угорских народностей СССР // Финноугорский сборник. Л. 1928. С. 243–329.

Андреев А.И. Материалы по этнографии Сибири. XVIII в. // Советский Север. 1939. № 3. С. 73–83.

Андреев А.И. Новгородская колонизация Севера // Очерки по истории колонизации Севера. Пг., 1922. Вып. 1. С.32–37.

Андреев А.И. Колонизация Севера в XVI—XVII веках // Очерки по истории колонизации Севера. Пг., 1922. Вып. 1. С.37–46.

Андреев А.И. Труды Семена Ремезова по географии и этнографии Сибири XVII—XVIII вв. // Пробл. источниковедения. М., 1940. Сб.3. С. 85–126.

Андреев А.И. Заметки по исторической географии Сибири XVI—XVIII вв. // Изв ВГО. 1940. Вып. 2. С. 152–157.

Андреев А.И. Первая русская экспедиция XVIII в. в Северном Ледовитом океане // Изв. ВГО. 1943. Вып. 2. С. 57–58.

Андреев А.И. Ленинградский Государственный университет: К 125-летию его существования // Изв. ВГО. 1944. Вып. 2/3. С. 116–118.

Андреев В.Н. Геоботаническое исследование тундровых оленьих пастбищ // Советский Север. М., 1930. Вып.5. С. 101-113.

Андреев В.Н. Приуральская геоботаническая экспедиция института оленеводства // Бюлл. Арктического института. 1933. Вып.12.

Андреев В.Н. Геоботанические исследования Печорского Севера в 1940-1946 гг. // Советская ботаника. 1947. Вып.4. С. 239-243.

Андриевич В. К. Исторический очерк Сибири, основанный на данных, представляемых Полным собранием законов и Сенатским архивом. Т. 4. Екатерининское время. СПб.: Воен. тип., 1887. LX, 308 с.

Андриевич В. К. Исторический очерк Сибири по данным, представляемым Полным собранием законов. Т. II: от 1700-1741 гг. Иркутск: Тип. окр. штаба, 1886. III, 353 с.

A // aA ef[

Андриевич В. К. История Сибири. Ч. П. Период с 1660 г. до воцарения имп. Елизаветы Петровны / Сост. по данным, представляемым Полным собранием законов и актов Петровского времени, В. К. Андриевичем. СПб.: Тип. В. В. Комарова, 1889. XV, 487 с.

Андриевич В. К. Сибирь в XIX столетии: (Период от смерти имп. Екатерины II до 1806 года). Ч. 1 / Сост. В. К. Андриевич. СПб.: Тип. В. В. Комарова, 1889. 298 с.

Анненский С.А. Известия венгерских миссионеров XIII–XIV вв. о татарах и Восточной Европе // Исторический архив. М.; Л. 1940. Т. 3. С. 71–112.

Ануфриева З.П. Топонимия Ижмо-Печорского бассейна: Автореф. дис. к. ф. н. Тарту, 1982.

Ануфриева З.П. Топонимы угорского происхождения в бессейне Печоры. Сыктывкар, 1985. (Сер. Препринтов «Научные доклады». Вып.139).

Ануфриева З.П. Субстратная топонимия угорского происхождения в бассейне Печоры // Материалы VI международного конгресса финно-угроведов Т.2. М.: Наука, 1990. - С. 11-13

Анучин Д.Н. К истории ознакомления с Сибирью до Ермака // Древности. Труды Московского археологического общества. М. 1890. С. 277–282.

Анучин Д.Н. К истории искусства и верований у приуральской чуди // МАВГР. Т.2. М., 1899.

Архангельская область. Административно-территориальное деление (По состоянию на 1 января 1984 года). Архангельск: Сев-Зап. кн. изд-во, 1984. 174 с.

Архангельский сборник или материалы для подробного описания Архангельской губернии, собранные из отдельных статей, помещенных в разное время в Архангельских губернских ведомостях: в 6 ч. Ч. 1: Общее и частное описание губернии в естественном, статистистическом и административном отношении. Кн. 2. Архангельск, 1865.

Архипова Н.П., Филатов В.В. Исследователи природы Урала. XX век. Екатеринбург: изд-во Екатеринбург, 2001. 272 с.

Алексеев М.П. Сибирь в известиях иностранных путешественников и писателей. Иркутск, Т.1. 1936; Т. 2. 1941.

Ардашев В.Ф. Зырянские загадки и песни // Вологодские губернские ведомости. 1859. № 6.

Арсеньев К.И. Гидрографическо-статистическое описание городов Российской империи с показанием всех перемен, происшедших в составе и числе оных в течение двух веков от начала XVII столетия и доныне // Журнал МВД. 1832. Ч.6. №2. С. 9-30; №3. С. 5-28; №4. С. 1-25; №5. С. 1-27; Ч.7. №7. С. 1-48; №9. С. 1-40; 1834. Ч. 12. №4. С. 1-43; №5. С. 129-190.

Архипова Н.П. Роль Уральского общества любителей естествознания (УОЛЕ) в развитии краеведения на Урале // Учен. Зап. Свердл. Гос. пед. ин-та. 1959. Вып. 18. №2. С.3-22

Архипова Н.П. К истории изучения природы Урала // Проблемы физической географии (Тр. МОИП). 1966. Т.18. С. 237-253.

Архипова Н.П. В.Н.Татищев - первый исследователь природы Урала // Землеведение. 1967. Т.7. С.274-287.

Архипова Н.П. Знатнейшие во всей империи: (К 300-летию со дня рождения В.Н.Татищева) // Уральский рабочий. 1986. 15 января.

Архипова Н.П. Татищев и география Урала // Наука Урала. 1986. 7 мая.

Архипова Н.П. Непроторенными путями. Э.К.Гофман - геолог, географ, путешественник. Екатеринбург: УИФ "Наука", 1993. 136 с.

Архипова Н.П. Татищев - первый географ Урала // Первые Татищевские чтения: Тез. докл. Екатеринбург, 14-15 нояб. Екатеринбург, 1997. С.7-9.

A // aA ef[

Архипова Н. Природа Урала в ретроспективе девяти столетий // Наука Урала. 1997. Вып.1. С.7-8.

Архипова Н.П. Имена ученых и путешественников на карте Урала. Екатеринбург: Издательский дом «Ява», 1997. 48 с.

Архипова Н.П. Первопроходец уральской географии (В.Н.Татищев) // Наука Урала. 1998. №18.

Архипова Н.П. В.Н.Татищев: "Ученье свет, неученье - тьма есть" // Вторые Татищевские чтения: Тез. докл. Екатеринбург, 28-29 апр. Екатеринбург, 1999. С.7-9.

Архипова Н.П. Маршруты В.Н.Татищева по Среднему Уралу и Зауралью // Третьи Татищевские чтения: Тез. докл. Екатеринбург, 19-20 апр. Екатеринбург, 2000. С. 16-19.

Архипова Н.П. Безымянные вершины получают имена // Наука Урала. 2001. № 8.

Архипова Н.П. Татищев В.Н. - первый географ Урала // Уральская старина. Екатеринбург, 2001 № 6.

Архипова Н.П. Природные достопримечательности Екатеринбурга и его окрестностей. Екатеринбург: Аква-Пресс, 2001. 206 с.

Архипова Н.П. Вклад западноевропейских ученых XVIII–XIX веков в познание природы Урала // Изв. Урал. гос. ун-та. 2002. № 23. С. 135–145.

Архипова Н.П., Горчаковский П.Л. Онисим Егорович Клер: (К 125-летию со дня рождения) // Календарь-справочник Свердловской области. Свердловск, 1970. С.40

Архипова Н.П., Пензин Э. Имя Беринга на карте мира // Уральский рабочий.1981. 12 августа.

Архипова Н.П., Филатов В.В. Исследователи природы Урала. XX век. Екатеринбург, 2001. 272 с.

Архипова Н.П., Ястребов Е.В. Как были открыты Уральские горы (Очерки по истории открытия и изучения природы Урала). Сверловск, 1990. 224 с.

Асоскова Н.И. Птицы Архангельской области. Изученность, современное состояние и проблемы охраны // Зеленая книга Архангельской области. Архангельск, 1992. С. 59-82.

Атлас истории географических открытий и исследований. М.: ГУГК, 1959.

Атлас Республики Коми / Отв. ред. Ю.В. Лисин. М.: Феория, 2011. 448 с.

Афанасьев А.П. Карта речных названий бессейна Мезени // Известия Коми филиала ВГО. Сыктывкар, 1972. Т2. Вып.4(14). С. 94-103.

Афанасьев А.П. Западные и юго-западные границы гидронимов пермского типа // Проблемы этногенеза народа коми. Сыктывкар, 1972. С. 19. (Труды ИЯЛИ Коми Филиала АН СССР. Вып 13).

Афанасьев А.П. Волоковая лексика на водных путях Поволжья и Европейского Севера // Топонимика и историческая география. М., 1976. С. 21-26.

Афанасьев А.П. Исторический, географический и топонимический аспекты изучения водно-волоковых путей // Топонимика и историческая география. М., 1979. С. 56-63.

Афанасьев А.П. Формирование русской ойконимии в бессейне Мезени // Проблемы восточнославянской топонимии. М., 1979. С. 54-69.

Афанасьев А.П. Русские топонимы и антропонимы в северо-западной части Коми АССР // Перспективы развития славянской ономастики. М., 1980. С. 259-266.

Афанасьев А.П. Влияние водных путей Новгорода и Северо-Восточной Руси на природную среду Заволочья в XII-XIV вв. // Взаимодействие общества и природы в процессе общественной эволюции. М., 1981. С. 124-126

Афанасьев А.П. Пермь, Саран и Одо // Парма. 1991. Вып.2-3. С. 137-141.

A // aA ef[

Афанасьев А.П. Древние топонимические пласты Помезенья // Ономастика Поволжья. М., 1992. С.138-150.

Афанасьев А.П. Топонимика Республики Коми. Сыктывкар, 1998.

Афанасьев А.П. Региональная ономастика: Республика Коми. Сыктывкар: Полиграфсервис, 2001.

Афанасьев Б.Л. К истории развития взглядов на палеогеографию четвертичного периода Большеземельской тундры // Проблемы палеогеографии и морфогенеза в полярных странах и высокогорье. М., 1964. С. 4-17.

Бабков В.В., Саканян Е.С. Николай Владимирович Тимофеев-Ресовский. М.: Памятники исторической мысли, 2002. 672 с.

Багров Л. История географической карты: Очерк и указатель литературы. Пг., 1917. 136 с.

Багров Л. С. История русской картографии. Пер. с англ. М., 2005.

Бадер О.Н., Оборин В.А. На заре истории Прикамья. Пермь: Молотовгиз, 1958.

Балов Е.А. Охотничьи промыслы в Усть-Сысольском, Яренском и Сольвычегодском уездах // Вологдские губернские ведомости. 1846. № 14, 15.

Бараксанов, Г.Г., Конаков, Н.Д. и Рочев, Ю.Г. Омские коми. Коми филиал АН СССР, Серия препринтов «Науч. докл.», Вып. 167, Сыктывкар. 1987

Барсов Н.П. Очерки русской исторической географии. География начальной (Несторовой) летописи. Изд. 2-е. Киев, 1885. 371 с.

Бархатова Н.Н. Геологические исследования Русского географического общества (1845–1917). М.; Л. 1955.

Баталова Р.М. Рукописные словари коми-пермяцкого языка XVIII — первой половины XIX веков // Вопр. финно-угорского языкознания. М. 1965. С. 110–120.

Бахрушин С.В. Самоеды в XVII в. // Научные труды. М., 1955

Башмаков П.И. Первые русские исследователи Новой Земли // Зап. по гидрографии. Пг., 1922. Вып.45 (приложение). 109 с. (История исследований заканчивается путешествиями Циволькиа и Моисеева в 1838-1839 гг.).

Бедрицкий А.И., Борисенков Е.П., Коровченко А.С., Пасецкий В.М. Очерки по истории гидрометеорологической службы России. СПб.: Гидрометеоиздат, 1997. 344 с.

БейкерДж. История географических открытий и исследований. / Пер.с англ. М.,1950. 648 с.

Белавин А.М. О раннем этапе болгарско-пермских контактов // Ранние болгары и финно-угры в Восточной Европе. Казань. 1990. С. 125–129.

Белавин А.М. Камский торговый путь. Экономические и этнокультурные контакты средневекового Предуралья. Пермь. 2000.

Белавин А.М. Волжская Болгария и Пермское Предуралье в X–XIII вв. (К вопросу о культурном и экономическом взаимодействии): автореф. дис. … канд. ист. наук. Казань. 1992.

Белавин А.М., Крыласова Н.Б. Этнокультурное взаимодействие средневекового населения Западного Урала с ближними и дальними соседями // Урал в прошлом и настоящем. Матлы конф. Екатеринбург. 1998. Ч. 1. С. 143–144.

Белавин А.М., Оборин В.А. Посредническая роль Волжской Булгарии в торговом обмене Древней Руси и Верхнего Прикамья в X–XIII в. // Волжская Булгария и Русь (К 1000-летию русско-булгарского договора). Казань. 1986. С. 63–75.

A // aA ef[

Беленкина Т.И. Население Коми края в конце XVIII – первой половине X1X в. // Социально – демографические аспекты истории северного крестьянства. Пермь; Сыктывкар, 1985.

Белицер В.Н. Очерки по этнографии народов коми. XIX – начало XX в. Изд-во АН СССР, М., 1958. 395 с.

Белицер В.Н. Народное изобразительное искусство коми. КСИЭ. М.: Наука, 1950. Вып.10.

Белицер В.Н. У зюздинских коми-пермяков. КСИИМК. XV. М.: Наука. 1952.

Белицер В.Н. Очерки по этнографии народов коми: XIX — начало XX в. М., 1958. 392 с.

Белов В. Описание Архангельской губернии для народных училищ (Родиноведение). Архангельск, 1897. 82 с.

Белов В.И. Повседневная жизнь Русского Севера. Очерки о быте и народном искусстве крестьян Вологодской, Архангельской и Кировской областей. М.: "Молодая гвардия", 2000. 391 с.

Белов М.И. Арктические мореплавания с древнейших времен до середины XIX века. История открытия и освоения Северного морского пути. Т.1. М., 1956. 340 с.

Белов М.И. Северный морской путь. Л., 1957. 510 с.

Белов М.И. По следам полярных экспедиций. Л., 1977. 142 с.

Белявский Ф.И. Самоеды // Поездка к Ледовитому морю. Москва, 1833. С. 147- 259.

Беляев. Географические сведения о древней России // Записки РГО 1852. Кн.6. С. 1-264.

Беляева А.В. Словарь географических терминов и других слов, встречающихсмя в коми топонимии / Гл. упр. Геодезии и картографии при СМ СССР. М., 1968.

Берг Л.С. Очерк истории русской географической науки (до 1923 г.). Л., 1929. 150 с.

Берг Л.С. Всесоюзное географическое общество за сто лет. М.; Л. 1946.

Берг Л.С. Летопись Географического общества за 1845–1945 гг. Л. 1946.

Берг Л.С. Очерки по истории русских географических открытий. М.; Л. 1949.

Берг Л.С. История Русских географических открытий. М., Изд. АН СССР, 1962. 296 с.

Берг Лев Семенович. История великих русских географических открытий. М. Москва: Эксмо, 2011. 637 с.

Берг Ф.. Заметки о зырянах // С.-Петерб. ведомости. 1859. № 42.

Берг Ф.. Заметки о зырянах // Вологодские губернские ведомости. 1859. № 29.

Берг Ф.. Зыряне. Этнографический очерк // Вятские губернские ведомости. 1857. № 21, 26, 30, 39. 41; 1858. № 2, 5, 6; 1859. № 13, 14.

Березович Е.Л. Топонимия Русского Севера. Этнолингвистические исследования. Екатеринбург, 1998.

Бернштам Т.А. Рыболовство на Русском Севере во второй половине XIX - начале XX вв. (По коллекциям и архивн. материалам этногр. музеев Ленинграда) // Из культурного наследия народов России. Сборник музея антропологии и этнографии. Л., 1972. Вып. 28. С. 62-98.

Бернштам Т.А. Поморы. Формирование группы и системы хозяйства. Л.: Наука, 1978. 176 с.

Бернштам Т.А. Русская народная культура Поморья в XIX - начале XX в.: Этнографические очерки. Л.: Наука, 1983. 232 с.

Берх В.Н. Предисловие // Макензи А. Путешествие по Северной Америке к Ледовитому морю и Тихому океану совершенное господами Херном и Макензием с присовокуплением описания: меховой торговли в Канаде производимой, всех зверей в Америке обитающихся,

нравов и обыкновений внутренних диких. Переведено с Англинского на острове Кадьяк. СПб., 1808. С.I-XIII.

Берх Василий. Путешествие в города Чердынь и Соликамск для изыскания исторических древностей. СПб., 1821.

Берх В. Древние государственные грамоты, наказные памяти, отписки, челобитные. (Собраны в Пермской губернии). СПб., 1821. 125 с.

Берх В.Н. Известие о меховой торговле, производимой Россиянами на островах Курильских, Алеутских и северозападном берегу Америки // СО. 1823. Ч.88. С.243-264; Ч.89. С.97-106.

Берх В.Н. Хронологическая история открытия Алеутских островов или подвиги российского купечества. С присовокуплением исторического известия о меховой торговле. СПб., 1823.

Бибиков С.Д. Архангельская губерния, ее богатства и нужды по обзору 1912 г. Архангельск, 1912. 199 с.

Биографический словарь деятелей естествознания и техники / Под ред. А.А.Зворыкина. М.: Большая советская энциклопедия. 1958. Т. 1. 548 с; 1959. Т. 2. 470 с.

Биографический словарь профессоров и преподавателей имп. Юрьевского, бывшего Дерптского университета за сто лет его существования. (1802- 1902). Т. 1-2. Юрьев, 1902-1903.

Биографический словарь профессоров и преподавателей Императорского Казанского университета (1804–1904). Казань, 1904. Ч. 1.

Биографический словарь профессоров и преподавателей имп. С.-Петербургского университета за истекшую третью четверть века его существования. 1869-1894. Т. 1-2. Спб., 1896-1898.

Биологи. Биографический справочник. Киев: изд-во «Наукова думка», 1984. 816 с.

Бирюков И.В. Печора во второй пятилетке // Хозяйство Севера. 1934. Вып.4. С. 28-32.

Богатства Печоры - на службу социалистическому строительству / Н. Рослов, А. Евдокимов, Г. Флоровский. Архангельск: Сев. краев. отд-ние. 1934. 56 с.

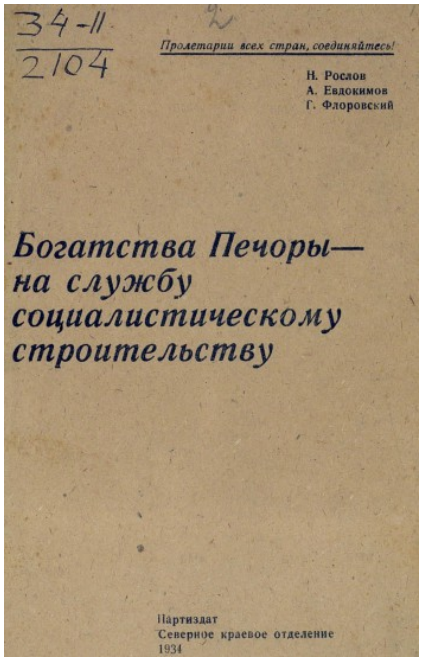

Богданов Н.Ф. Краткий обзор гидрологических экспедиционно-исследовательских работ, произведенных в 1927 г. Л., 1929. 115 с.

A // aA ef[

Богданов А. С. Гидрографическая служба Северного флота вчера, сегодня, завтра // Записки по гидрографии. 2002. № 255. С. 57-67.

Богословский Н.А. Зыряне и зырянский край в русской литературе // Коми му. 1927. № 3. С. 25–29; № 4–5. С. 39–42; № 6–7. С. 60–66.

Богословский С.С. К истории эксплуатации Печорского волока в 19 веке (по архивным данным) // Пермский краеведческий сборник. Вып.4. Пермь, 1928. С. 176-179.

Бондарский М.С. Очерки по истории русского землеведения. М. 1947. Вып. 1.

Боднарский М.С. Античная география, М.: Географизд. 1952.

Бондаренко О.Е. Население Коми края в конце XIX века (по материалам переписи 1897 г.) // Коми крестьянство в эпоху феодализма и капитализма. Сыктывкар, 1983. (Труды ИЯЛИ, Вып. 29).

Бондаренко О.Е. Лесная промышленность Коми края в конце Х1Х – начале ХХ в. / Дис.. канд. ист. наук. ЛГУ. 1980.

Бондаренко О.Е. Развитие лесной промышленности Коми края в эпоху капитализма. Сыктывкар; Пермь, 1986. 55 с.

Боднарский М.С. Великий Северный морской путь (Историко-географический очерк открытия Северо-восточного прохода). М.-Л., 1926. 170 с.

Борисенков Е.П., Пасецкий В.М. Экстремальные природные явления в русских летописях XI - XVII вв. Л., 1983.

Борисенков Е.П., Пасецкий В.М. Рокот забытых бурь // Наука и жизнь. 1984. №9.

Борисенков Е.П., Пасецкий В.М. Тысячелетняя летопись необычайных явлений природы. М., 1988.

Боровзенко И.Б. Геология и полезные ископаемые Коми АССР. Сыктывкар, 1940. 120 с.

Бояршинов Н.А. Пермская губерния. Учебник географии (со сведениями о Чердынском уезде). Пермь, 1910. 45 с.

Брейтфус, Л. Л. Арктическая область, ее природа, задачи и цели изучения : с рисунками, картою и таблицей главнейших этапов завоевания Арктики / Междунар. О-во по изучению Арктики при помощи воздуш. корабля, Группа СССР ; сост. Л. Л. Брейтфус. Ленинград : Изд. О-ва "Аэроарктик", 1928. 61 с.

Бр. Р.К. Печорский край // ЖМГИ. 1861. Ч. 78. № 9. С. 15–46.

Брук С.И., Кабузан В.М. Этнический состав населения России (1719-1917 гг.) // Советская этнография. 1980. №6.

Буров Г.М. К изучению рыболовства на европейском северо-востоке в середине 1 тысячелетия н.э. // Вопросы истории европейского Севера. Петрозаводск, 1984. С. 147-165.

Буров Г.М., Серебренников Б.А. Некоторые вопросы этногенеза коми в свете археологических и лингвистических данных // Acta Linguistica. Budarest, 1967. Т. 17. (3-4). С. 301-320.

Бурханов В.Ф. Северный морской путь и научные исследования Арктики // Проблемы Севера. 1959. Вып.3. С. 115-127.

Бурцев А.Е. Народный быт великого севера, его нравы, обычаи, предания и пословицы, присловия, прибаутки и т.д.: В 3 т. СПб., 1898. Т.1. 497 с.; Т.2. 506 с.; Т.3. 674 с.

Бусыгин Е.П., Зорин Н.В. Этнография в Казанском университете. Казань. 2002.

Бычкова М.Е. География России в «Трактате о двух Сарматиях» Матвея Меховского // Проблемы исторической географии и демографии в России. М. 2007. Вып. 1. С. 184–196.

Ваганов П.Ф. Живительный источник края: Историко-географический очерк о значении внутренних вод для Северо-Востока европ. части СССР. Архангельск, 1977. 135 с.

A // aA ef[

Вальдман К. Н. Об изображении Белого моря на картах XV–XVII вв. // История географических знаний и открытий на Севере Европы. Л., 1973. С. 88–108.

Вальдман К.Н. География России XV–XVIII вв. (по сведениям иностранцев). Л., 1984.

В дебрях Севера. Русские писатели XVIII–XIX веков о земле Коми / Сост. З.Я.Немшилова. Сыктывкар, 1983.

Великанов. Торговый путь в Печорский край и меры к его улучшению. Казань, 1887. 61 с.

Венгеров С.А. Критико-биографический словарь русских писателей и ученых. СПб.,1892.Т. 3.

Верещагин В. Очерки Архангельской губернии. СПб., 1849.

Веселовский А. Научные экспедиции Русского географического общества на Север в 1843-1893 гг. // Северный край. Вологда, 1922. Кн.3 (май-июнь). С. 43-46.

Веселовские Ал. и Ал-др. Вологжане-краеведы. Источники словаря. Вологда. 1923.

Вестберг Ф. К анализу восточных источников о Восточной Европе // ЖМНП. 1908. № 1.

Вестник культуры Коми ССР. 1991. Вып.4 (Материалы 3 конференции по историческому краеведению). Некоторые статьи посвящены истории заселения различных территорий и общим вопросам: Мацук М.А. Изучение истории населенных пунктов: опыт и размышления историка - С. 26-28; Смилингис А.А. Знать древнюю историю освоенных природных богатств края - С. 69-71; Жеребцов И.Л. Заселение Средней и Нижней Печоры и Ижмы в XVIII веке - С. 78-81; Эрнст Ю.Н. Административно-территориальное устройство Печорского края - С. 82-84.

Визе В.Ю. Международный Полярный год. Л., 1932. 76 с.

Визе В.Ю. История исследования Советской Арктики. Карское и Баренцево моря. Архангельск, 1935. 247 с.

Визе В.Ю. А.К.Циволька (К столетию со дня смерти) // Проблемы Арктики. 1939. №2. С. 101-103.

Визе В.Ю. О «говорящей карте Арктики» // Советская Арктика. 1939. №2. С. 116.

Визе В.Ю. Моря Советской арктики (Очерки по истории исследования). М.-Л., 1948. 414 с.

Визе В.Ю. Русские полярные мореходы из промышленных, торговых и служилых людей XVII-XIX вв. М.-Л., 1948. 72 с.

Визе В.Ю. Старинные русские названия на Новой Земле // Летопись Севера. 1949. Т.1. С. 107-122.

Витов М.В. О классификации поселений // СЭ. 1953. № 3.

Витов М. В. Формы поселений Европейского Севера и время их возникновения // Проблемы источниковедения. 1956. Т. V.

Витов М. В. Приемы составления карт поселений XV-XVII вв. по данным писцовых и переписных книг (на примере Шунгского погоста Обонежской пятины) // Сборник Института этнографии АН СССР. М.: Издательство АН СССР, 1958. Вып. 29. С. 30-37.

Витов М.В. Формы поселения Европейского Севера и время их возникновения // Краткие сообщения Института этнографии. М., 1958. Вып. 29.

Витов М. В. Историко-географические очерки Заонежья XVI-XVII вв. Москва, 1962.

Витов М.В. Севернорусская топонимия ХУ-ХУШ вв. (К постановке топонимического источниковедения) // Вопросы языкознания, 1967. № 4. С.75-91.

Витов М.В. Русский Север в этническом отношении: (Современный состав и происхождение основных компонентов) // Вопросы географии. М., 1970. С. 162-173.

A // aA ef[

Витов М. В. Антропологические данные как источник по истории колонизации Русского Севера. Москва: ИЭА РАН, 1997. 201 с.

Витов М.В., Власова И.В. География сельского расселения Западного Поморья в XVI–XVIII веках. М., 1974.

Витович Б. Основоположники и продолжатели: К 70-летию нефтяной промышленности РК // Усинская новь. 1997. 19, 21, 26 августа; Ухта. 1997. 30 июля, 2, 6, 8 августа.

Виттенбург В.П. Экспедиции Академии наук с 1920 по 1925 годы // Природа. Вып.7-9. 1925.

Витязева В.А. Печорский угольный бассейн. М., 1955.

Витязева В.А. Коми АССР. Сыктывкар, 1956.

В Краю зырянском (По материалам российских периодических изданий XIX – начала XX века) / Сост. О.Е.Бондаренко. Сыктывкар, 2011. 256 с.

Владимирова, Е. Первые города в Коми республике : [о территор. делении края с XVII века] // Искра – твоя гор. газета. 2007. 21 августа.

Власов Ю.А. Из истории картографии Среднего Урала (1704 - 1780) / Материалы по географическим исследованиям на Западном Урале, севере и востоке Азии // Ученые записки Пермского ун-та, Пермь: изд-во ПГУ. 1967. №165. С. 30-48

Власова И.В. О формах сельских поселений в Вологодской обл. // Вопросы аграрной истории. Вып. 1. Вологда, 1968. С. 317–326.

Власова И.В. Русские и субстратные основы топонимов междуречья Северной Двины и Волги (XVIII – начало XX в.) // Ономастика Поволжья. Горький, 1971. Вып.2.

Власова И.В. Этнический состав населения в верховьях Северной двины и ее притоков по переписям XVIII – первой четверти XX в. // Фольклор и этнография Русского Севера. Л. 1973.

Власова И.В. География сельского расселения Западного Поморья в XVI–XVIII вв. М.: Наука, 1974. 190 с. (в соавт. с М.В. Витовым).

Власова И.В. Сельское расселение в Устюжском крае в XVIII – первой четверти XX в. М.: Наука, 1976. 116 с.

Власова И.В. Традиции крестьянского землепользования в Поморье и Западной Сибири в XVII–XVIII вв. М.: Наука, 1984. 232 с.

Власова И.В. Заселение и хозяйственное освоение русскими Северного Приуралья (XVI–XX вв.) / Библиотека российского этнографа. М.: ИЭА РАН, 1991–1994. 207 с.

Власова И.В. Дорогами земли Вологодской. Этнографические очерки. М.: ИЭА РАН, 2001. 275 с.

Власова И.В. Главы “Формирование русского населения”, “Община и семья” // Традиционная культура русского населения северных областей Европейской части СССР. Хельсинки: Suomalaisen kirjallisunden seura, 1972. S. 18–71 (на фин. яз.).

Власова И.В. Гл. “Семья и семейный быт сибирского крестьянства” // Этнография русского крестьянства Сибири XVII – середины XIX в. М.: Наука, 1981. С. 9–57.

Власова И.В. Главы “Семья русского крестьянского населения XVII–XIX вв.”, “Системы земледелия” // История крестьянства Сибири. Новосибирск: Наука. Сибирское отд., 1982. С. 182–188, 400–414.

Власова И.В. Введение, три главы, заключение // На путях из земли Пермской в Сибирь. Очерки этнографии северноуральского крестьянства XVII–XX вв. М.: Наука, 1989. С. 3–93, 176–221, 309–313.

A // aA ef[

Власова И.В. Топонимия междуречья Северной Двины и Волги (XVIII–XX вв.) // Ономастика Поволжья. Вып. 1. Ульяновск, 1969. С. 144–152.

Власова И.В. Ареалы топонимов в Заволжье и междуречье Северной Двины и Волги // Этнография имен. М.: Наука, 1971. С. 184–195.

Власова И.В. Сельское расселение в бассейне Северной Двины // Итоги полевых работ ИЭ за 1971 г. М.: Наука, 1972. С. 204–213.

Власова И.В. Этнический состав населения в верховьях Северной Двины и ее притоков по переписям XVIII – первой четверти XX в. // Фольклор и этнография Русского Севера. Л.: Наука. Ленинградское отд., 1973. С. 29–47.

Власова И.В. Сельские поселения в Верхневолжском и Верхнедвинском бассейнах // Новое в этнографии и антропологии. Итоги полевых работ ИЭ в 1972 г. Ч. 1. М.: Наука, 1974. С. 26–36.

Власова И.В. Топонимия как источник исторической географии (на примере топонимии Устюжского края XVIII–XX вв.) // Тр. X Междунар. конгр. по ономастике. София (Болгария), 1975.

Власова И.В. Хозяйство русского северноуральского крестьянства // Полевые исследования ИЭ 1982 г. М.: Наука, 1986. С. 21–28.

Власова И.В. Обычное право и закон в крестьянском землепользовании Европейского Севера и Сибири в XVII–XVIII вв. // Тр. XII МКАЭН. М.: Central Departament of Oriental Literature, 1988. С. 1–10. (на англ. яз.). 2-е изд. в кн.: Русские историко-этнографические очерки. М.: ИЭА РАН, 1997. С. 65–75.

Власова И.В. Община и обычное право у русских крестьян Северного Приуралья (XVII–XIX вв.) // Русские: семейный и общественный быт. М.: Наука, 1989. С. 24–44. 2-е изд. в кн.: Russian traditional Culture. Religion, Gender and Customary Law / Ed. M. Mandelstam Balzer. N.Y., 1992. P. 236–249.

Власова И.В. Сельская топонимия северо-востока Европейской части СССР // Этнос – имя – история. М.: Наука, 1989. С. 140–151.

Власова И.В. Семья и семейные отношения у русского сельского населения Северного Приуралья (1940–1980 гг.) // Новое в этнографии. Полевые исследования ИЭ. Вып. 1. М.: Наука, 1989. С. 3–11.

Власова И.В. Этнографическая характеристика населения Вологодской обл. // Проблемы создания историко-культурного атласа “Европейский Север Российской Федерации”. М.: НИИ культуры, 1991. С. 40–42.

Власова И.В. Этнокультурное взаимодействие и исторические судьбы населения Северного Приуралья (XVII–XX вв.) // Российский этнограф. М.: ИЭА РАН, 1993. № 9. С. 173–182. 2-е изд. в кн.: Русские историко-этнографические очерки. М.: ИЭА РАН, 1997. С. 57–65.

Власова И.В. Население Русского Севера в XII–XX вв. // Этнограф. обозрение. 1995. № 2. С. 76–90.

Власова И.В. Этнографическое изучение населения Русского Севера и Сибири // Традиционная народная культура населения Урала. Пермь, 1997. С. 12–17 (в соавт. И.А. Кремлевой, Т.С. Макашиной, Т.А. Листовой).

Власова И.В. Источники для изучения демографии и хозяйства русской крестьянской семьи Северного Приуралья XVII–XVIII вв. // Русские историко-этнографические очерки. М.: ИЭА РАН, 1997. С. 75–85.

Власова И.В. Вологодская земля и ее население: этническая история XII–XX вв. // Вологда. Краеведческий альманах. Вып. 2. Вологда: Русь, 1997. С. 47–62.

A // aA ef[

Власова И.В. История сельских поселений центральных районов Русского Севера (XII–XX вв.) // Расы и народы. Вып. 25. М.: Наука, 1998. С. 45–87.

Власова И.В. Традиционное сельское хозяйство на Русском Севере // Традиционный опыт природопользования в России. М.: Наука, 1998. С. 119–138.

Власова И.В. Историко-этнографическое изучение севернорусского крестьянства // Матер. науч. чтений памяти Петра Андреевича Колесникова. Вологда: Русь, 2000. С. 206–215.

Власова И.В. Историко-этнографическое изучение севернорусского крестьянства // Матер. науч. чтений памяти Петра Андреевича Колесникова. Вологда: Русь, 2000. С. 206–215.

Власова И.В. М.В. Витов – этнограф и антрополог (1923–1968) // Этнограф. обозрение. 2003. № 4. С. 107–118.

Власова И.В. Брачно-семейные традиции у населения Русского Севера (по материалам экспедиций конца 1980-х – начала 1990-х годов) // Полевые исследования Института этнологии и антропологии. 2002. М.: Наука, 2004. С. 57–70.

Власова И.В. К изучению мировоззрения и самосознания севернорусского населения по источникам XII–XX вв.) // Мировоззрение и культура севернорусского населения. М.: Наука, 2006. С. 102–144.

Военно-статистическое обозрение Российской империи. Архангельская губерния / Сост. Циммерман. Т.2. Ч.1. СПб., 1853. 282 с.

Военно-статистическое обозрение Российской империи. Вологодская губерния / Сост. Услар. Т.2. Ч.3. СПб, 1850. 428 с.

Военно-статистическое обозрение Российской империи. Т. 14. Пермская губерния. СПб., 1852.

Военно-статистическое обозрение Российской империи. Т. 17. Ч. 1. Тобольская губерния. СПб., 1849. 87 с.

Волегов Ф.А. Сведения о пермских соляных промыслах, основанных фамилией господ Строгановых // Пермские губернские ведомости. 1854. № 43.

Волегов Ф.А. Пермяки // Пермские губернские ведомости. 1854. № 44

Волегов Ф. Исторические сведения о Пермских соляных промыслах, основанных фамилией) Строгановых // Горн. журн. 1855. Ч. П. Кн. 5. С. 323-330

Волегов Ф.А. Исторические сведения о гг. Строгановых // Пермские губернские ведомости. 1876. № 89—95, 1877. № 1—6.

Волегов Ф.А. Усольская летопись // Пермские губернские ведомости. 1882. № 96—97

Волегов Ф.А. Историко-статистические таблицы на Пермские имения господ Строгановых с 1558 по 1850 год // Памятная книжка и адрес-календарь Пермской губернии на 1889 год. Пермь, 1888.

Волегов Ф.А. Родословная Строгановых // Пермский край. Пермь, 1895. Т. 3. Волости и важнейшие селения Европейской России. Вып.6. Губернии Приуральской группы и крайнего Севера: Вятская, Уфимская, Оренбургская, Пермская, Вологодская и Архангельская. СПб, 1885. 375 с.

Волков Н.Д. Удорский край. Этнографический очерк // Вологодские губернсие ведомости. 1879. № 33, 34, 37, 46, 50, 51.

Вологда в минувшем тысячелетии: очерки истории города. Издание второе. – Вологда: Древности Севера, 2006.

Вологжане в истории Русской Америки / гл. ред. Ф.Я. Коновалов. Вологда: Древности Севера, 2012. 152 с.

Волости и важнейшие селения Европейской России. СПб., 1985. Вып.6.

A // aA ef[

Воскобойникова Н.П. К истории поселений Яренского уезда в конце XVI – начале XVIII в. // Аграрная история Европейского Севера СССР. Вологда, 1970.

Воскобойникова Н.П. Яренский уезд в 1678 г. // Вопросы истории хозяйства и населения России XVII в. М., 1974.

Воскобойникова Н.П. Источники, относящиеся к проведению первой ревизии в Яренском уезде // Изучение аграрной истории Европейского Севера СССР. Вологда, 1979.

Воскобойникова Н.П. Динамика населения Яренского уезда в XVIII в. // Традиции и новации в народной культуре коми. Сыктывкар, 1983.

Воскобойникова Н.П. К вопросу о реконструкции содержания писцовой книги Яренского уезда 1628 года // Проблемы этногенеза народа коми. Сыктывкар, 1985. С. 148-158.

Воскобойникова Н.П. Жалованная грамоте Спасскому Сойгинскому монастырю 1546 года // Крестьянство коми края (досоветский период). Сыктывкар, 1986. С. 111-118.

Вульферт В. Областной Коми музей // Коми му. 1927. Вып.12. С. 38-42.

Выдающиеся ученые Горного института. 1773-1948. Сборник статей, посвящ. 175-летию Горного ин-та. Вып. 1-2. М.-Л., 1948-1951.

Высоких В. Интинская нефтегазоразведочная экспедиция в преддверии 300-летия геолог. службы России // Искра. 2000. 30 марта.

Высоких Н.В. Развитие геологической науки в Коми АССР в годы Великой Отечественной войны // Геолого – археологические исследования в Тимано-Северо-Уральском регионе. Мат-лы конф. Сыктывкар, 1998. С. 5-7

Вычегодско-Вымская летопись // Историко-филологической сборник Коми филиала АН СССР. Сыктывкар, 1958. Вып. 4. С. 241–271.

Вычегодско-Вымская летопись / публ. и коммент. И.Л. Жеребцова // Родники Пармы: науч.-популяр. сб. Сыктывкар, 1989. С. 23–34.

Гагарин Ю.В. Старообрядцы. Сыктывкар, 1973.

Гагарин Ю. В. История религии и атеизма народа Коми / АН СССР. Коми филиал. Ин-т яз., лит., и истории. М.: Наука, 1978. 326 с.

Гагиева А.К. Освоение северных территорий Коми края во второй половине XVIII– первой половине XIXвв. // Вестник Коми Республиканской Академии государственной службы и управления. Теория и практика управления. 2015. № 14 (19). С. 13–18.

Ганина М.А. У истоков уральской фольклористики (собирание и публикация фольклора Пермской губернии в 1840–1850 годы) // Учен. зап. Перм. гос. ун-та. 1968. № 193. С. 278–305.

Гваньини А. Описание Московии / Пер. с латинского. М.: «Греко-латинский кабинет» Ю. А. Шичалина, 1997. (Museum Graeco-Latinum).

Гвоздецкий Н. А. Советские географические исследования и открытия. М.: Мысль, 1967.

Гвоздецкий Н. А. Географические открытия в СССР. М.: Просвещение, 1978.

Географическо-статистический словарь Российской империи / Под ред П.П.Семенова. Т.1-5. СПб, 1863-1885.

География в Московском университете. 1755-1940 гг. М., 1940. 164 с. 8 л. портр. (Учен. зап. Моск. гос. ун-та. Вып. 55. Юбил. серия. География).

Геодезические и топографические работы в России // Магазин землеведения и путешествий: географ. Сб. Т.3. М., 1854.

Геологическая изученность Арктики и Субарктики Союза ССР. Л., 1938.

Георги И.Г. Описание всех обитающих в Российском государстве народов: в 4-х ч. СПб, 1795-1799.

A // aA ef[

Гнучева В.Ф. Материалы для истории экспедиций Академии наук в XVIII и XIX веках // Труды Архива Академии наук. М., 1940. Вып.4.

Гнучева В. Ф. Экспедиции Академии Наук XVIII–XIX веков. М.−Л., 1940.

Голубцов Н.А. Список населенных мест Архангельской губернии к 1905 г. Архангельск: Арх.губ.стат. ком., 1907. 216 с.

Головнев А.В. Европейские мореходы на Русском Севере: путешествия и геополитика XVI-XVII веков // Вестник Северного Арктического Федерального университета. 2015. №3. С. 11-21.

Горбунов Ю. В. Имена российских исследователей на карте Арктики // Записки по гидрографии // Записки по гидрографии. 2004. №262. С. 76-83.

Горбунов Ю. В. Имена гидрографов и штурманов Военно-Морского Флота на морской карте// Записки по гидрографии. 2011. № 281. С. 18-34.

Городков Б.Н. Изучение растительности Советской Арктики за последние 20 лет // Советская ботаника. 1938. Вып.1. С. 143-159.

Городков Б.Н. Ботанические исследования (с XVIII в. до 1933г.) // Уральская советская энциклопедия. Свердловск: Изд-во Уралоблисполкома, 1933. Т. 1. С. 482 - 486.

Горчаковский П.Л. О названии крупнейшей вершины Урала горы Народной // Известия ВГО. 1963. Т.95. Вып.1. С. 83.

Горчаковский. П.Л. Флора и растительность высокогорий Урала. Свердловск, 1966. (Есть очерк по истории ботанического изучения высокогорий Урала).

Горчаковский П.Л. Биобиблиографический справочник / Сост. И.В.Братцева. Екатеринбург: изд-во «Екатеринбург, 1996. 80 с.

Грибова Л.С. Историческая традиция в народном искусстве коми-пермяков / Автореф. канд. дис. … ист. наук. М., 1969.

Грибова Л.С. Научный отчёт 1963 г. // НА КНЦ УрО РАН. 1963. Ф.1. Оп.13. Д. 92.

Грибова Л.С. Культ "древних" у коми-пермяков // Мат. VII Межд. конгресса антропол. и этнографич. наук. - М., 1964.

Грибова Л.С. Материалы по духовной культуре коми-пермяков // НА КНЦ УрО РАН. 1970. Ф. 11. Оп. I. Д.54.

Грибова Л.С. Сложный образ пермского звериного стиля // ТИЯЛИ КФАН СССР. Сыктывкар, 1972. (Вып. 13: Этнография и фольклор коми).

Грибова Л.С. Пермский звериный стиль: Проблемы семантики. М.: Наука, 1975.

Грибова Л.С. Культ "старых" у коми-пермяков // НА КНЦ УрО РАН. Ф. 1. Оп. 13. Д. 192.

Грибова Л.С. Декоративно-прикладное искусство народов коми. М.: Наука, 1980. 239 с.

Григорьев А.А. Развитие физико-географической мысли в России (XIX - начало XX в.). М., 1961.91с.

Григорьев А.А. Развитие теоретических проблем советской физической географии (1917-1934). М.,1965. 246 с.

Григорьев В. В. Имп. С.-Петербургский университет в течение первых пятидесяти лет его существования. Ист. записка. Спб., 1870. 666 с.

Губернаторы Архангельского Севера: пособие для подготовки к практической работе по "Культурологии" / сост. и отв. ред.: Шумилов Валерий Вячеславович, Сметанин Альберт Васильевич. Архангельск, 2011 (Пресс-Принт). 90 с.

A // aA ef[

Гудкова О.В. Строительство Северной железной дороги и ее роль в развитии Северного региона. Вологда: Древности Севера, 2002.

Гуменюк А. Тимано-Уральский треугольник. Сыктывкар, 2005. 518 с.

Гунн Г.П. По Нижней Печоре. М.: Искусство, 1979. 159 с.

Данилов М.А. Первопроходцы (из истории геологических исследований на Европейском Севере. Архангельск, 1981.

Давыдов В.Н. Из истории развития лесной промышленности Автономной области Коми (зырян) в 1921-1925 г.г. // Историко-филологический сборник. Сыктывкар, 1958. Вып.4. С. 27-51.

Дашков В.А. Описание Олонецкой губернии в историческом, статистическом и естественном отношениях. СПб., 1842. 222 с.

Демографическое развитие Усинского района : история и современное состояние; отв. ред. В. В. Фаузер. Сыктывка; Усинск, 2007. 139 с. (Библиотека демографа ; вып. 6).

Деплоранский Н.Н. Основные линии хозяйственного развития края (К контрольным цифрам на 1920-1930 гг.) // Хозяйство Севера. 1929. Вып.12. С. 5-19.

Державин В. Л. Северный Мурман в XVI–XVII вв. (к истории русско-европейских связей на Кольском полуострове). М., 2006. С. 72–87

Дмитриев А.А. Очерки по истории губернского города Перми с основания поселения до 1845 года с приложением летописи города Перми с 1845 до 1890 года. Пермь, 363 с.

Дмитриев А. Покорение угорских земель в Сибири // Пермская старина. Пермь, 1894. Вып.5. 211 с.

Дмитриев А. А. Биографический указатель памятных деятелей Пермского края. Вып. 1. 30 очерков. Пермь, 1902. 48 с.

Дмитриева С.И. Традиционное искусство русских Европейского Севера: Этнографический альбом. М.: Наука, 2006. 286 с.

Доронин П.Г. Характерные фамилии по волостям Коми АССР // НА РК - Ф. Р–1346. Оп. 1. № 75.

Доронин П.Г. Происхождение фамилий и населенных мест на территории Коми АССР // НА РК - Ф. Р–1346. Оп. 1. № 76.

Доронин П.Г. Историческая топонимика Коми // НА РК - Ф. Р–1346. Оп. 1. № 48.

Доронин П.Г. Разложение первобытно-общинного строя и присоединение территории Коми в состав Московского государства. 1941–1949. 302 л. // НА РК - Ф. Р–1346. Оп. 1. № 7.

Доронин П.Г. Расселение коми племен по историческим документам. 1947. 330 л. // НА РК - Ф. Р–1346. Оп. 1. № 2.

Доронин П.Г. Административное деление и управление (Коми) краем в XVIII веке // НА РК - Ф. 1349. Оп. 1. № 14;

Доронин П.Г. Административное деление и управление Коми краем. Сыктывкар, 1957 // НА РК - Ф. 1349. Оп. 1. № 54.

Доронин П.Г. Сведения о занятиях, быте и религии коми народа // НА РК - Ф. Р–1346. Оп. 1. № 143.

Доценко В.Д. Морской биографический словарь. СПб., 1995.

Древняя Русь в свете зарубежных источников / под ред. Е.А. Мельниковой. М., 2003.

Дробижев В.З. У истоков советской демографии. М., !(*?.

Дунин-Горкавич А.А. Тобольский Север. СПб., 1904 Т. 1: Общий обзор страны, ее естественных богатств и промышленной деятельности населения; То же. Т. 2: Географическое и

A // aA ef[
статистическо-экономическое описание страны по отдельным географическим районам. Тобольск; То же. Тобольск, 1911. Т. 3: Этнографический очерк местных инородцев.

Дунин-Горкавич А.А. Очерк народностей Тобольского Севера // Изв. ИРГО. 1904. Т. 10. С. 58–59, 61, 77.

Дьяконов М.А. Путешествие в полярные страны. Л.: Изд-во Арктического ин-та, 1933. 208 с.

Е.А. Охотничьи промыслы в Усть-Сысольском, Яренском и Сольвычегодском уездах // Вологодские губернские ведомости. 1846. № 14, 15.

Евгенов Н.И. Лоция Карского моря и Новой Земли. Л.: Изд-во Гидр.упр. и Комсеверпути, 1930. 181 с.

Евдокимов А.А. Сеть научно-исследовательских учреждений в Северном крае // Хозяйство Севера. 1931. Вып.7-8. С. 52-59.

Евдокимов А.А. К итогам работ научных экспедиций в 1933 году // Хозяйство Севера. 1933. Вып.4. С. 42-44.

Евдокимов А.А. Изыскательские работы по Северному краю в 1932 г. // Хозяйство Севера. 1933. Вып.1. С. 82-83.

Европеус Д.К. К вопросу о народах, обитавших в средней и северной России до прибытия славян // Журнал министерства народного просвещения. СПб., 1868. Ч. 7-9. С. 55-72.

Едемский М.Б. О старых торговых путях на Севере // Записки Отделения русской и славянской археологии Русского археологического общества. Т.IX. СПб; Пг., 1913.

Ежов Ф.Е. Заметки и воспоминания заезжего о зырянах // Вятские губернские ведомости. 1857. № 30.

Ефименко А. Зыряне-ижемцы // Детское чтение. 1875. №9. С. 205.

Е.П. К вопросу об организации Отделения Арктического института и краевой Охотничье-Промысловой Биостанции // Хозяйство Севера. 1930. Вып.6. С.138-139.

Ерашова Н.В. Географические открытия Русской полярной экспедиции Академии наук 1900-1903 // Русские Арктические экспедиции

XVII-XX вв. /под ред. М. И. Белова. Л.: Гидрометеоиздат, 1964. С.79-92.

Ермакова Е. Е. Заговоры как способ сохранения народных знаний // Экология древних и современных обществ: доклады конференции. Вып. 2. Тюмень: Изд-во ИПОС СО РАН, 2003. С. 226–229.

Ермакова, Е. Е. Заклинания, заговоры, обереги для детей / Е. Е. Ермакова, И. С. Карабулатова // Колыбельная песня Тюмени / И. С. Карабулатова, Л. В. Демина. Тюмень: Экспресс, 2004. С. 87–115.

Ермакова, Е. Е. Украинские заговоры на территории Западной Сибири // Украина – Западная Сибирь: диалог народов и культур. Тюмень: Экспресс, 2004. С. 28–31.

Ермакова Е. Е. Тюменское знахарство глазами Тюменской прессы // Словцовские чтения-2005: материалы XVII Всероссийской научно-практической краеведческой конференции. Тюмень: Изд-во Тюменского государственного университета, 2005. С. 138–140.

Ермакова Е. Е. Сибирская заговорная традиция (конец XX-начало XXI вв.); под ред. И. С. Карабулатовой. Тюмень: Издатель Пашкин, 2005. 496 с.

Ермакова Е. Е. Традиционная медицинская культура детства славянских народов Тюменской области // Территория детства как этнолингвокультурный феномен: заговоры, обряды, колыбельные народов Тюменской области / И. С. Карабулатова, Е. Е. Ермакова, Г. И.

A // aA ef[
Зиннатуллина; Тюменский гос. ун-т, Ин-т гуманитарных исследований. Тюмень: Экспресс, 2005. Глава 2. С. 23–68; Приложение 2. С. 92–162.

Ермакова Е.Е. Заговорно-заклинательная традиция Тюменской области (тексты заговоров в записях 1980–2000-х годов), ИЭА РАН, Этнологические исследования по шаманству и иным традиционным верованиям и практикам, Москва, 2008.

Ермакова, Е.Е. Традиционные магико-медицинские знания: учеб.-метод. Пособие. Новосибирск: Наука, 2008.

Ермакова Е.Е. Народная медицина ижемцев Нижнего Приобья // Вестн. Тюмен. гос. ун-та. 2009. № 7

Ермакова Е.Е. Традиции врачевания у коми Нижнего Приобья: старые лекари и новые преемники // Профилактическая роль культуры и искусства. Тюмень, 2009.

Ермакова Е.Е. Фитотерапия в народной медицине коми-ижемцев Нижнего Приобья // Этносы и культуры Урало-Поволжья: история и современность. Уфа, 2009.

Ермакова Е.Е. Народная медицина в системе жизнеобеспечения ижемцев Нижнего Приобья // Культура как система в историческом контексте: опыт Западно-Сибирских археолого-этнографических совещаний. Томск, 2010.

Ермакова Е.Е. Массаж в системе магико-медицинских практик ижемцев Нижнего Приобья // Медицинская антропология и биоэтика. № 1(3). 2012. доступно на: http://www.medanthro.ru/ru/practice/stories/item/132-massage-ermakova

Ермакова Е.Е. Народная медицина в системе религиозной обрядности коми-ижемцев Нижнего Приобья // Археология, этнография и антропология Евразии. 2012. № 1. С. 138–144.

Ермакова Е.Е. Медицинские практики в бытовой культуре коми юга Тюменьской области // Известия Коми НЦ УрО РАН. 2016. №4(28). С. 142-154.

Ермакова Е.Е., Повод Н.А. Традиции в народной гигиене и медицине коми юга Тюменской области // Вестник археологии, антропологии и этнографии. 2007. №7. С. 183-194.

Есаков В.А. География в России в XIX - начале XX веков (открытие и исследование земной поверхности и развитие физической географии). М., 1978. 307 с.

Есаков В.А. География в Московском университете: очерки организации преподавания, развития географической мысли (до 1917 г.). М. 1983.

Есаков В.А. Очерки истории географии в России. М. 1999.

Есаков В.А., Соловьев А.И. Русские географические исследования Европейской России и Урала в XIX – начале XX в. М., 1964. 179 с.

Есипов В.К., Пинегин Н.В. Острова Советской Арктики: Новая Земля - Вайгач - Колгуев - Земля Франца Иосифа. Архангельск, 1933. 151 с.

Ефименко П.С. Заволоцкая чудь. Архангельск : Изд. Арханг. губ. стат. ком., 1869. 147 с.

Ефименко П.С. Материалы по этнографии русского населения Архангельской губернии. М. Типографии О. Б. Миллера, 1877. (Известия Императорского О-ва любителей естествознания, антропологии и этнографии ; т. 30)
Ч. 1 : Описание внешнего и внутреннего быта: сб. науч. тр. 1877. 192 с.; Ч. 2 : Народная словесность / [вступ. ст. : Н. Квашнин-Самарин]. 1878. 276 с.

Ефимов А.В. Из истории Великих русских географических открытий в Северном Ледовитом и Тихом океанах. XVII — первая половина XVIII в. М., 1950.

Ефимов А.Е. Из истории великих русских географических открытий. М.: Наука, 1971

Ешевский С.В. Заметки о Пермских древностях // Пермский сборник. М., 1859. Кн. 1. С. 132–142.

A // aA ef[

Ешевский С.В. Русская колонизация Северного края. 1870. 16 л. / НА Коми НЦ УрО РАН - Ф.1. Оп.12. Д.4.

Жалованная грамота Ивана III жителям Перми Вычегодской 1485 г. // Историко-филологический сборник. Сыктывкар, 1958. Вып.4.

Жданова Л.Р. История исследования Арктики в музейных экспозициях // География Республики Коми: прошлое, настоящее, будущее. Материалы III Республиканской научно-практической конференции 10 -11 декабря 2015 г. г. Сыктывкар. Сыктывкар: Коми РО РГО, 2016. (Электронное издание). С. 96-101.

Жеребцов И.Л., Таскаев М.В. Коми национальное движение: от эсеров до наших дней. Сыктывкар, 2016. 88 с.

Жеребцов Л.Н. О времени появления коми на Верхней Мезени // Изв. Коми фил. ВГО. 1955. Вып.3. С. 78-85.

Жеребцов Л.Н. Удорской район заселитом историялы (К истории заселения Удорского района) // Выль туйод. 1956. 15 марта.

Жеребцов Л.Н. К вопросу о заселении Вашки // Известия Коми филиала ВГО. 1959. Вып.5.

Жеребцов Л.Н. К истории развития народного жилища коми // ИФС. 1960. Вып.6.

Жеребцов Л.Н. О русских заимствованиях в народном жилище коми // Известия Коми филиала ВГО. 1962. Вып.7.

Жеребцов Л.Н. Занятия крестьян локчимских селений в конце X1X – начале XX вв. // Историко-филологический сборник. Сыктывкар, 1963. Вып. 8. С. 47-51.

Жеребцов Л.Н. Формирование населения Верхней Вычегды (XVI – XIX вв.) // Всесоюзная конференция по финно-угроведению. Сыктывкар, 1965. С. 143-146.

Жеребцов Л.Н. Локчимский этнографический микрорайон // Известия коми филиала ВГО. 1967. Вып.11.

Жеребцов Л.Н. Сибиро няня му корсьны (В Сибирь за хлебом) // Войвыв кодзув. 1970. Вып.2. С. 54-56.

Жеребцов Л.Н. Комияс важысянь ветлiсны Сибиро (Коми издавна проникали в Сибирь) // Войвыв кодзув. 1971. Вып.11. С. 57-58.

Жеребцов Л.Н. Крестьянское жилище в Коми АССР. Сыктывкар, 1971.

Жеребцов Л. Расселение коми в XV-XIX вв. Сыктывкар, 1972. 64 с.

Жеребцов Л.Н. Этнокультурные связи вашских коми с русскими соседями на Пинеге (до начала XX в.) // Этнография и фольклор коми. Сыктывкар, 1972. С. 105-106.

Жеребцов Л.Н. Хозяйство, культура и быт удорских коми в XVIII - начале XX вв. М., 1972. 127 с.

Жеребцов Л.Н. Народная одежда коми в XVII – XVIII вв. // Вопросы аграрной истории Европейского Севера. Вологда, 1973. Вып.4.

Жеребцов Л.Н. Этнические и культурно-исторические связи коми с финно-уграми и самодийцами. Сыктывкар, 1974. 44 с.

Жеребцов Л.Н. Комияс Кольской полуостров вылын (Коми на Кольском полуострове) // Войвыв кодзув. 1974. Вып.1. С. 41-42.

Жеребцов Л.Н. Комияс Сибирын (Коми в Сибири) // Войвыв кодзув 1974. Вып.6. С. 49-51.

Жеребцов Л.Н. Комияслон хантыяскод да мансияскод йитодъяс. (Связь коми с ханты и манси) // Войвыв кодзув. 1974. Вып.10. С. 47-48.

A // aA ef[

Жеребцов Л.Н. Заселение коми верховьев р.Сысолы // Жилина Т.И. Верхнесысольский диалект коми языка. М., 1975. С. 6-13.

Жеребцов Л.Н. К вопросу о роли коми в открытии и заселении Сибири и Дальнего Востока // Вопросы истории Коми АССР (XVII - начало XX в.в.). Сыктывкар, 1975. С. 3-16. (КФ АН СССР. Вып.16.)

Жеребцов Л.Н. Формирование этнической территории коми (зырян): Докл. на заседании Президиума Коми Филиал АН СССР 11 февр. 1977 г. Сыктывкар, 1977. 28 с. (Препр. «Научные доклады». Вып.31.)

Жеребцов Л.Н. Расселение коми в X - XV вв. // Всесозная сессия, посвященная итогам полевых исследований 1976-1977 гг. Ереван, 1978.

Жеребцов Л.Н. Взаимосвязи с древнерусскими княжествами в X-XV в.в. // Вопросы финно-угроведения (Тез. докл. на 16-й Всесоюзн. конф. финн.-угроведов, июнь 1979 г.). Сыктывкар, 1979. Т.2.

Жеребцов Л.Н. О русских заимствованиях в традиционной материальной культуре коми // Вклад северного крестьянства в развитие материальной и духовной культуры. Тез. докл. Вологда, 1980. С. 34-36.

Жеребцов Л.Н. Расселение древних коми в IX-XIV вв. // Аграрные отношения и история крестьянства Европейского Севера России (до 1917 года). Сыктывкар, 1981. С. 61-73.

Жеребцов Л.Н. Историко-культурные взаимоотношения коми с соседними народами (X - начало XX вв.). М., 1982. 224 с.

Жеребцов Л.Н. Формирование этнографических групп коми (зырян) // Финно-угорский сборник: Антропология. Археология. Этнография. М., 1982. С. 96-111.

Жеребцов Л.Н. Обзор источников по расселению коми // Проблемы этногенетических исследований Европейского Северо-Востока: Сб. ст. Сыктывкар., 1982. С. 145-155.

Жеребцов Л.Н. Этнографическое изучение народа коми // Вопросы этнографии народа коми (Тр. ИЯЛИ Коми филиала АН СССР. Вып.38). Сыктывкар, 1985. (Сер. препр. "Научные доклады". Вып.14).

Жеребцов Л.Н. Проблемы этнической истории народа коми // Проблемы этногенеза народа коми. Сыктывкар, 1985. (Тр. Коми филиала АН СССР. Вып.36).

Жеребцов Л.Н. Коми (зыряне) // Народы Поволжья и Приуралья: Историко-этнографические очерки. М., 1985. С. 17-45.

Жеребцов Л. Коми этнографлӧн пасйӧдъяс // Арт. 2006. № 1. С. 124-133. – Пер. загл.: Заметки коми этнографа.

Жеребцов Л.Н., Конаков Н.Д., Королев К.С. Из жизни древних коми. Сыктывкар, 1985. 134 с.

Жеребцов Л.Н., Лашук Л.П. Старая Вишера // Историко-филологический сборник ИЯЛИ КФАН. Сыктывкар, 1958. Вып.3.

Жеребцов Л.Н., Лашук Л.П. Этнографический уклад населения Верхней Вычегды // Историко-филологический сборник. Вып.5. Сыктывкар, 1960. С. 53-98.

Живописная Россия. Отечество наше в его зем., ист., плем., эконом. И бытовом значении. Т.1. Северная Россия. Ч.1-2.. Север и северо-восток европейской России. Озерная или Древне-Новгородская область. СПб., 1881.

Жилинский А. А. Колонизация Канинской и Тиманской тундр и развитие в них промыслов. Архангельск : Б. и., 1912. 13 с.

Жилинский А. А. Промыслы Севера и территориальные воды Ледовитого океана : Доклад / А. Жилинского. Пг.: Электропечатня "Маяк", 1915. 17 с.

A // aA ef[

Жилинский, А. А. Морские промыслы Белого моря и Ледовитого океана. Пг.: [Тип. т-ва А. Ф. Маркс] 1917. 148 с.

Жилинский А.А. Крайний Север Европейской России. Архангельская губерния. Пг., 1919.

Жилинский А. А. Чешская губа Северного Ледовитого океана. Архангельск : Тип. "Сев. печатник", 1922. 32 с.

Жилинский А. А. По самоедскому берегу. Архангельск : Тип. "Северолес", 1923. 32 с.

Жилинский А. А. Промысел морского зверя в Белом море и Ледовитом океане. 2-е изд., перераб. и доп. Ленинград ; Москва : Снабтехиздат, 1932. 96 с.

Жилинский А. А. Рыбные промыслы Белого моря и Ледовитого океана. Ленинград: Ленснабтехиздат, 1933. 108 с

Жилинский А. А. Опыт освоения морского зверобойного промысла Арктики // Арктика. 1934. Кн. 2. С. 177-185.

Жилинский А.А. Промыслы на Канинско-Колгуевском мелководье. Петрозаводск: Госиздат Карельской АССР, 1959. 31с.

Журкин В.М. Геолого-поисковые работы 1936-1938 гг. в угленосном районе Северо-Восточного Пай-Хоя // Тр. Горно-геологического управления. 1941. Т.8. С. 113-134.

Журналы России о коми (зырянах) II половины XIX – начала XX вв.: хрестоматия / Федер. агентство по образованию, Сыктывк. гос. ун-т; [сост. О. Е.Бондаренко]. Сыктывкар: СГУ, 2007. 176 с.

Забоев А.С. (Сан-Антус) Заметки о народонаселении Коми области в связи с историей коми. (К вопросу о внутриобластном расселении) // Коми му. 1927. № 12. С. 20–31.

Забоев А.С. (Сан-Антус) Заметки о народонаселении Коми области в связи с историей коми. (К вопросу о внутриобластном расселении) // Коми му. 1928. №. 1. С. 7–12.

Загоскин Н. П. Деятели имп. Казанского университета. 1805-1900 гг. Опыт краткого биогр. словаря профессоров и преподавателей Казан. ун-та за первые 95 лет его существования. Казань, 1900. 187 с.

Загоскин Н.П. Ред. Биографический словарь профессоров и преподавателей имп. Казанского университета за сто лет (1804-1904). Ч. 1-2 Казань, 1904.

Загоскин Н.П. История Императорского Казанского университета за первые сто лет его существования. 1804–1904. Казань. 1905.

Загоскин Н.П. Деятельность Императорского Казанского университета. 1805–1906. Опыт краткого биографического словаря профессоров и преподавателей Казанского университета за первые 95-летие его существования. Казань. 1906.

Загоскин Н. П. Русские водные пути и судовое дело в допетровской России. Историко-географическое исследование. С приложением атласа карт. Казань: Лито-типография И. Н. Харитонова, 1910. С. 26–29.

Записки капитана Филлипа Иоганна Стреленберга об истории и географии Российской империи Петра Великого: Сев. И вост. Часть Европы и Азии: 1-2. М.-Л., 1985-1986.

Заринский М.Г. Материалы для статистики Архангельской губернии // СКАГ на 1850 год. Архангельск, 1850. Паг. 2. С. 43–105.

Заринский М.Г. Материалы для статистики Архангельской губернии // СКАГ на 1852 год. Архангельск, 1852. Отд. 2. С. 59–114.

Зарубежные ученые — исследователи коми языка. Сыктывкар, 2003.

Засядько А.Ф. Топливно-энергетическая промышленность СССР.ююбььь

A // aA ef[

Заходер Б.Н. Среднеазиатско-хорсанская география IX–X вв. о Поволжье и Восточной Европе // Учен. зап. Ин-та востоковедения АН СССР. 1956. Т. 14. С. 6–30.

Заходер Б.Н. Каспийский свод сведений о Восточной Европе. М, 1967. Т. 2.

Зверева О.С., Кучина Е.С., Соловкина Л.Н. Рыбные богатства Коми АССР и пути их освоения. Сыктывкар, 1955.

Зеленин Д. К. Кама и Вятка, путеводитель и этнографическое описание Прикамского края. Юрьев, 1904.

Зеленин Д.К. Библиографический указатель русской этнографической литературы о внешнем быте народов России. 1700-1910 гг. СПб., 1914.

Зеленин Д. К. Описание рукописей Ученого архива Русского географического общества. Т. 1-3. Пг.: РГО, 1914-1916.

Зеленин, Д. К. Избранные труды /сост. и науч. ред. В. А. Поздеев. Киров: О-Краткое, 2013. 480 с. (Культурное наследие Вятки; вып. 5).

Землеописание Российской империи для всех состояний Санкт-Петербургского педагогического института ординарного профессора Евдокима Зябловского. Ч.4. СПб., 1810.

Зимин А.А., Копанев А.И. Материалы по истории Вымской и Вычегодской земли конца XVI в. // Северный археографический сборник. Вологда, 1970. Вып.1.

Золотилов К. Печорский край Вологодской губернии. // СП. 1863. №№ 92, 93.

Зубов Н.Н. В центре Арктики: Очерки по истории исследования и физической географии Центральной Арктики. М.-Л., 1948. 392 с.

Зубов Н.Н. Отечественные мореплаватели – исследователи океанов и морей. М., 1954.

Зыряне // Природа и люди. 1878. №8.

Зыряне и зырянский край в литературных документах XIX века / Сост. В.А.Лимерова. Сыктывкар, 2010, 520 с.

Зырянский мир. Очерки о традиционной культуре коми народа. Сыктывкар, 2004. 432 с.

Иваницкий Н.А. Материалы по этнографии Вологодской губернии. // ИОЛЕАЭ- М., 1890. Т. 69. Этногр. Т. 11. Вып. 1.

Иванов Б. П. К истории картографии Русского Севера. Бюллетень Харьковского универ ситета. Геолого-географическая серия. Вып. 2, № 25. 1967. С. 97–99.

Иванова Т. Автоматизация эмиссионного спектрального анализа или мечты сбываются (К юбилею Т.И.Ивановой) // Вестник Института геологии Коми НЦ УрО РАН. 2007. С. 24-25.

Ивашинцов Н.А. Русские кругосветные путешествия с 1803 по 1849 год. СПб., 1872.

Игнатов М.Д. О происхождении различных названий реки Вымь // LU. Tallinn. 1990. Kd.26. №2. Lk. 33-42.

Игнатов М.Д. Этимология гидронима Вишера // LU. Tallinn. 1992. Kd.28. №3. Lk. 180-184.

Иголкин А.А. Нефтяная политика СССР в 1928-1940 гг. М., 2005. 264 с.

Игушев Е.А. К вопросу о культурных связях коми и ненцев // Труды ИЯЛИ Коми филиала АН СССР. Сыктывкар, 1976. №17. Этнография и фольклор коми. С. 116-118.

Идес Избрант и Бранд Адам. Записки о русском посольстве в Китай. М., 1967.

Иевлев А.А. Разработка точильного камня в Коми АССР. Сыктывкар: ООО «Полиграф-сервис», 2010. 60 с.

Иевлев А.А. Трудом и лишениями... Очерки истории изучения и освоения природных богатств Республики Коми. Сыктывкар: ООО «Полиграф-сервис», 2010. 266 с.

Иевлев А.А. Асфальтитовый рудник в Коми АССР. Сыктывкар, 2011. 42 с.

A // aA ef[

Иевлев А.А. Горнопромышленное наследие Республики Коми // Уникальные геологические объекты России: Сохранение и рекреационный потенциал. Мат-лы конф. СПб.: «ВСЕГЕИ», 2013.

Иевлев А.А. Древние горные производства европейского Северо-Востока России // Горный информационно-аналитический бюллетень. 2013. № 3. С. 359- 367.

Иевлев А.А., Астахова И.С. Харбейский молибденитовый рудник: попытка создания первого горнорудного предприятия на Полярном Урале. Сыктывкар: Геопринт, 2012. 48 с.

Иевлев А.А., Бурцев И.Н., Астахова И.С., Юхтанов П.П., Чибилев А.А. Со-хранение геологического разнообразия Тимано-Североуральского региона: система ООПТ, геологических и естественно-исторических музеев // Север и рынок: формирова-ние экономического порядка. 2014. № 1. С. 120-128.

Иевлев А.А., Герасимов Н.Н., Бернштейн А.Е. История развития горных промыслов в Коми крае // Горный журнал. 2007. № 3. С. 80-86.

Иевлев А.А., Жданова Л.Р., Астахова И.С. Геологическое и минералогиче-ское наследие Коми края как потенциал для развития северного туризма // Арктика и Се-вер. 2014. № 14. С. 35-50.

Иевлев А.А., Плоскова С.И., Астахова И.С. Горные промыслы XV - начала XX вв. // Атлас Республики Коми. М.: Феория, 2011. С. 358-359.

Из Запечорского края. С. Усть-Цильма // Биржа. 1875. №154.Ильина И.В. Обычаи и обряды, связанные с рождением и охраной здоровья ребёнка у коми // Труды ИЯЛИ Коми Филиала АН СССР. Сыктывкар, 1983. (Традиции и новации в народной культуре коми. Вып.28).

Ильина И.В. Обычаи и обряды, связанные с рождением и охраной здоровья ребенка у коми // Традиции и новации в народной культуре коми Сыктывкар, 1983. С. 14–24.

Ильина И.В. Народные врачеватели коми // Труды ИЯЛИ Коми филиала СССР. Сыктывкар, 1985. (Традиции и современность в культуре сельского населения Коми АССР. Вып.37).

Ильина И.В. Традиционные представления коми об этиологии заболеваний // Генезис и эволюция традиционной культуры коми. Сыктывкар, 1989. С. 58–65.

Ильина И.В. Баня в народной медицине коми // Материалы 6 Международного конгресса финно-угров. М: Наука, 1989. Т.1. С. 335-336.

Ильина И.В. Колдун - профессия древняя // Родники Пармы. Сыктывкар, 1993. Вып. 3.

Ильина И.В. Народная медицина коми в конце XIX - первой трети XX вв. / Автореф. ... канд. ист. наук. Ижевск, 1995.

Ильина И.В. Народная медицина коми. Сыктывкар, 1997.

Ильина И.В., Шабаев Ю.П. Баня в традиционном быту коми // Вопросы этнографии народа коми. Сыктывкар, 1985. С. 109-119.

Ильина И.В., Уляшев О.И. Магия любви и любовная магия коми // Арт. 1998. № 1. С. 82-91.

Ильина И.В., Уляшев О.И. Формирование сакрального ландшафта Верхней Вычегды // Актуальные проблемы этноэкологии на Западе и Востоке славянского мира. Сб. материалов Международного научного семинара по проекту РФФИ № 14-06-20204/14. Киров: АВЕРС, 2014. С. 46–52.

Ильина И.В., Шабаев Ю.П. Баня в традиционном быту коми // ТИЯЛИ КФАН СССР. Сыктывкар, 1985. (Вопросы этнографии народа коми. Вып. 32).

A // aA ef[

Имена геологов на мемориальных досках / Сост. Г.Н.Шапошников, И.Н.Курек. СПб., ВСЕГЕИ, 1993. 56 с.

Иофа Л.Е. Города Урала: Ч1. Феодальный период. М.: Географгиз, 1951.

Исаченко А.Г. Развитие географических идей. М.: Мысль, 1971. 416 с.

Исследования о состоянии рыболовства в России. Т. VI. Рыбные и звериные промыслы на Белом и Ледовитом морях. Общие отчеты и предположения. С картами Белого и Северного морей». СПб., 1862.

Историки России XX века: Биобиблиографический словарь / Автор-составитель А. А. Чернобаев; Под ред. В. А. Динеса. Саратов: Саратовский государственный социально-экономический университет, 2005. Т. 2 (М—Я). С. 493. 608 с.

Историки Урала XVIII - XX вв. Екатеринбург: УрО РАН, 2003. 450 с.

Исторические сведения о пермских соляных промыслах гг. Строгановых и прочих владельцев // Пермские губернские ведомости. 1866. № 4-6.

Исторический очерк деятельности Корпуса военных топографов. 1822 - 1872. СПб., 1872.750 с.

История гидрографической службы Российского флота: В 4 т. СПб., 1997.

История геологических исследований на Европейском Северо-Западе СССР. Петрозаводск, 1991. 176 с. (В книге в основном рассматриваются вопросы истории геологических исследований на территории Карелии и Кольского полуострова, но есть статьи, характеризующие геологические исследования и на территории Республики Коми: Галкин А.И. Деятельность И.М.Губкина на руководящих постах в промышленности и геологоразведке (штрихи к портрету) - С. 158-165; Козулин А.Н. Основные этапы истории геологических исследований в Тимано-Печорской нефтегазоносной провинции - С. 119-126; Дуркина А.В. История становления и развития палеонтолого-стратиграфических исследований каменноугольных отложений Тимано-Печорской провинции - С. 152-158).

История геологических наук в Московском университете. М., Изд-во Моск. ун-та, 1962. 352 с. с ил., портр. (К 250-летию со дня рождения М. В. Ломоносова. 1711-1961).

История Коми с древнейших времен до конца XX века : в 2-х т. / Ин-т языка, лит. и истории; редкол.: А.Н. Турубанов, В.И. Чупров (отв. ред.) и др .; под общ. ред. А.Ф. Сметанина. Сыктывкар: Коми кн. изд-во, 2004. . Т.1. 659 с.; Т. 2. 703 с.

История Ленинградского университета. Очерки. (1819-1969). Л., Изд-во Ленингр. ун-та, 1969. 663 с. с ил. и портр. (К 150-летию Ленингр. ун-та).

История открытия и освоения Северного морского пути: Л. (в 3 т.); Л., 1962. Т.2. 766 с.; 1959. Т.3. 510 с.

История советской нефти и газа: Научно-исторические очерки. Л., 1964. 379 с.

История становления и развития государственной статистики в Республике Коми : монография / Террит. орган Федер. службы гос. Статистики по Респ. Коми ; [редкол.: В. Я. Сквозников (пред.) и др.]. Сыктывкар: Территор. орган Федер. службы гос. статистики по РК, 2007. 171 с.

История Урала с древнейших времен до 1861 г. М.: Наука, 1989. 608 с.

История Урала с древнейших времен до конца XIX века / Под ред. Акад. Б.В.Личмана. Екатеринбург: изд-во «СВ-96», 1998. 54 с.

Исупов В.А., Жеребцов И.Л., Безносова Н.П. Переписи населения как источник для изучения динамики населения Европейского Севера и Сибири в первой половине XX в. // Историческая демография. Научный журнал. 2012. № 1 (9). С. 86–89.

A // aA ef[

Кабо Р.М. Города Западной Сибири. Очерки историко-географической географии (XVII – первая половина XIX в.) – М.: Географгиз, 1949.

Кабузан В.М. Народы России в XVIII в. Численность и этнический состав. М., 1990.

Кайлин. Описание обычаев и нравов коми с. Деревянск. Сведения, собранные учителем Вологодской духовной семинарии Кайлиным в 1898 г. / ВОГА. Ф. 883. Оп. 1. Д. 182.

Калинин Е.П. Вклад геологов Коми края в обеспечение Великой Победы // Вестник Института геологии Коми НЦ УрО РАН. 2005. №5. С. 1-4.

Калинин Е.П., Калинин П.Д. Из истории геологического освоения территории Коми АССР // Изв. Коми фил. ВГО. 1970. Т.2. Вып.3. С. 20-27.

Калинин Н. Веньдінса метеостанция // Йолога. 1997. Май (№17).

Калинин Н.С. Вендингская метеорологическая станция // Изв. Общества изучения Коми края. Сыктывкар, 2005. №2 (5). С. 134-138.

Калинин П.Д. История геологических исследований Коми АССР в дореволюционный период // НА Коми НЦ УрО РАН. - Ф.1. Оп.10. Д. 432.

Кандинский В.В. Из материалов по этнографии сысольских и вычегодских зырян: Национальные божества // Этнографическое обозрение. 1889. Кн. 111.

Канева А. У истоков коми нефти и газа (борьба коми партийной организации за нефть и газ в годы довоенных пятилеток). Сыктывкар, 1970. 148 с.

Канева А.Н. Нефть и газ фронту. Партийная организация Коми АССР в борьбе за развитие нефтяной и газовой промышленности в годы Великой Отечественной войны. Сыктывкар, 1972. 148 с.

Каневский З.М. Люди и судьбы. М.: Знание, 1980. 208 с.

Каневский З.М. Вся жизнь – экспедиция. М.: Мысль, 1982. 110 с.

Каневский З.М. Это было в Полярных широтах. М., 1985. 192 с.

Каневский З.М. Загадки и трагедии Арктики. М., 1991. 192 с.

Карнаухова, И.В. Сказки и предания Северного края / вступ. ст., коммент. М.Н. Власовой. Санкт-Петербург: Тропа Троянова, 2006. 558 с. – (Полное собрание русских сказок. Довоенные собрания. Т. 12).

Каспарова С.В. О научно-исследовательских организациях в Коми АССР // НА Коми НЦ УрО РАН - Ф.1. Оп.1. Д.33.

Кауфман И.М. Русские географические словари (библиографический обзор) // Вопр. географии. 1947. Вып. 4. С. 168–188.

Качан В. Имена геологов в названиях улиц Ухты // Родники пармы. Сыктывкар, 2000. Вып.5. С. 161-165.

Кеппен А.П. Горная и соляная промышленность. СПб.: Тип.А. С. Суворина, 1882.164, XVI, III с.

Кеппен П.И. О числе жителей в России в 1838 г. // Журнал МВД. 1839. Вып.34. №10.

Кеппен П. Об этнографической карте Европейской России, изданной Русским географическим обществом. СПб, 1852.

Кеппен П.И. Девятая ревизия. Исследование о числе жителей в России в 1851 г. СПб., 1857. 298 с.

Кеппен П.И. Хронологический указатель материалов для истории инородцев Европейской России. СПб. 1861.

Кичин В.Е. Зырянские песни // Вологодские губернские ведомости. 1866. № 2, 3.

Кичин В.Е. В Зырянском крае. Размышления на краю обрыва // Вологодские губернские ведомости. 1872. № 49.

A // aA ef[

Кичин В.Е. О зырянском крае // Изв. ИРГО по этнографическому отделению. 1875. Вып. 1.

Кичин Е.В. Иван Александравич Кусков // Вологодские губернские ведомости. 1845. № 8.

Кичин Е.В. Корткерос. Зырянское селение // Северная пчела. 1852. № 108.

Кичин Е.В. Братчина (зырянское обыкновение) // Вологодские губернские ведомости. 1852. № 28.

Кичин Е.В. О поселениях новгородцев в зырянском крае // Вологодские губернские ведомости. 1853.№ 6.

Кленов М.В. Европейский северо-восток в XI-XIV веках (к вопросу о расселении) // Историческая демография. Москва-Сыктывкар, 2007.

Клименко В. В., Мацковецкий В. В., Пахомова Л. Ю. Колебания климата высоких широт и освоение северо-восточной Европы в средние века // История и современность. № 2 (16), сентябрь 2012. С. 138–163.

Климова Г.Н. Орнамент народов коми / Автореф. канд. дис. … ист. наук. Л., 1973.

Климова Г.Н. Текстильный орнамент коми. Сыктывкар, 1984.

Климова С., Климов В.В. Колдуны и колдовские обряды коми-пермяков // Наш край. Кудымкар, 1995. Вып. 7.

Ключевский В.О. Сказания иностранцев о Московском государстве. М., 1916

Ковалевский Л.П. Книга Ахмада ибн Фадлана о его путешествии на Волгу в 922 г.: Статьи, переводы и комментарии. Харьков. 1953.

Ковальчук С.Н. Взыскуя истину. (Из истории русской религиозной, философской и общественно-политической мысли в Латвии: Ю.Ф. Самарин, Е.В. Чешихин, К.Ф. Жаков, А.В. Вейдеман. Середина XIX в. — середина XX в.). Рига. 1998.

Козлов А.Г. Творцы науки и техники на Урале. XYII - начало XX века: Биографический справочник. Свердловск. 1981. 224 с.

Козлов Н. Материалы для географии и статистики России, собранные офицерами Генерального штаба. [В 25 т. Т. 1]: Архангельская губерния / сост. Генер. штаба капитан Н. Козлов. Санкт-Петербург, 1865 (Типография Э. Веймара). 342 с.

Козмин Н. Д. Архангельские самоеды : (Очерк их быта и верований) : С 6-ю рисунками Санкт-Петербург : Изд. Училищ. совета при Святейшем Синоде, 1913.

Козмин Н. Д. Остров Колгуев и его обитатели : (к вопросу о необходимости открытия на острове школы для самоедов). СПб. : Синодальная типография, [1913]

Козулин А.Н. Обзор планомерных промышленных разведок на нефть и газ в Тимано-Печорской провинции (1929-1978) // У.Т.Г.Ф. №.9604.

Козулин А.Н. За большую нефть. Сыктывкар, 1965. 48 с.

Козулин А.Н. Тогда в тайге Печорской: очерки. Сыктывкар, 1974. 96 с.

Козулин А. Сюжет двух картин. Сыктывкар, 1978. 144 с.

Козулин А.Н. Нефть и газ Коми АССР: сборник документов и материалов / Сост. В.Д.Захаров, А.Н.Козулин. Сыктывкар, 1979. 264 с. ; 2-е изд. 1989. 288 с.

Козулин А.Н. Зарево над Тиманом: город Ухта от основания до наших дней. Сыктывкар. 1987. 143 с.

Козулин А.Н. На ветрах истории. Город Ухта: хроника. Киров, 2004. 471 с.

Козулин А.Н. Загадки нефтяного завода (в поисках истины). Ухта, 2005. 83 с.

Козулин А. Первый советский нефтепромысел на Ухте // Нефтяник. 1967. №5. С. 12-13.

A // aA ef[

Козулин А.Н. За таежными кладами // Мастера: рассказы о героях Социалистического труда Коми республики. Сыктывкар, 1968. С. 67-75.

Козулин А.Н. Ухте – 25 лет // Календарь памятных дат Коми АССР. 1968. Сыктывкар, 1968. С. 110-114.

Козулин А.Н. Начало освоения нефтяной Ухты // Календарь памятных дат Коми АССР. 1969. Сыктывкар, 1969. С. 112-115.

Козулин А.Н. Ленинские документы об Ухта // Календарь памятных дат Коми АССР. 1970. Сыктывкар, 1970. С. 5-13.

Козулин А.Н. Первый советский нефтепромысел в Коми крае // Календарь памятных дат Коми АССР. 1970. Сыктывкар, 1970. С. 93-98.

Козулин А.Н. Первый в мире нефтепромысел в Коми крае // Календарь памятных дат Коми АССР. 1970. Сыктывкар, 1970. С. 128-133.

Козулин А.Н. Первые советские геологические экспедиции на Ухту /соавт. В.С.Алексеев // Нефтяник. 1971. №9. С. 32-34.

Козулин А.Н. Нечаса из шом (Нечинский уголь) // Войвыв кодзув. 1973. №9. С. 48-50.

Козулин А.Н. На ухтинском направлении // Грани отваги и стойкости. Сыктывкар, 1975. С. 178-190.

Козулин А.Н. Где «двоил» нефть Федор Прядунов? // Нефтяник. 1975. №12. С. 31-32.

Козулин А.Н. Кык серпаслон сюжетъяс (Сюжеты двух картин) Войвыв кодзув. 1978. №4. С. 56-60.

Козулин А.Н. В.И.Ленин и промышленное освоение Коми края // Научная конференция, посвещенная 60-летию образования СССР. Тез. докл. Ухта, 1982. С. 21-22.

Козулин А.Н. К истории исследования края // Исследователи Коми края: рекомендательный указатель литературы. Сыктывкар, 1984. С. 5-10.

Козулин А.Н. Константин Константинович Воллосович // Исследователи Коми края: рекомендательный указатель литературы. Сыктывкар, 1984. С. 21-23.

Козулин А.Н. Иван Михайлович Губкин // Исследователи Коми края: рекомендательный указатель литературы. Сыктывкар, 1984. С. 25-28.

Козулин А.Н. Андрей Яковлевич Кремс // Исследователи Коми края: рекомендательный указатель литературы. Сыктывкар, 1984. С. 39-40.

Козулин А.Н. Федор Савельевич Прядунов // Исследователи Коми края: рекомендательный указатель литературы. Сыктывкар, 1984. С. 58-59.

Козулин А.Н. Николай Николаевич Тихонович // Исследователи Коми края: рекомендательный указатель литературы. Сыктывкар, 1984. С. 71-72.

Козулин А.Н. Александр Александрович Чернов // Исследователи Коми края: рекомендательный указатель литературы. Сыктывкар, 1984. С. 77-79.

Козулин А.Н. Федор Прядунов - рудоискатель, нефтяник // Нефтяник. 1985. №2. С. 42-43.

Козулин А.Н. Зарево над Тиманом: Город Ухта от основания до наших дней. Сыктывкар: Коми кн. изд-во, 1987. 144 с.

Козулин А.Н. У истоков социалистической индустриализации Коми края // Социально-экономическое развитие европейского Севера. Тез. Конф. Сыктывкар, 1987. С. 53.

Козулин А.Н. История застройки Ухты // Вестник культуры Коми ССР. 1991. №4. С. 7-9.

Козулин А.Н. Кладовые Севера // Коми – край мой северный. Сыктывккар, 1991. С. 90-94

A // aA ef[

Козулин А.Н. Первые советские геологические экспедиции в Коми край // История геологических исследовваний на Европейском Северо-Востоке. Сыктывкар, 1991. С. 40-44.

Козулин А.Н. Основные этапы истории геологических исследований в Тимано-Печорской нефтегазоносной провинции // История геологических исследований на Европейском Северо-Западе СССР. Петрозаводск, 1991. С. 119-126.

Козулин А.Н. Исследования ухтинских краеведов в 1960-1990 гг. Научные экспедиции и исследования Коми края. Ч.1. Сыктывкар, 1993. С. 29-32.

Козулин А.Н. Роль Севера в устойчивом развитии России // Мир – основа социального прогресса: мат-лы конф. Сыктывкар, 1996. С. 28-30.

Козулин А.Н. Республика Коми: энциклопедия Т.1. Сыктывкар: 1997. (Статьи: Абрамов В.П.; Андрущенко А.Ф.; Антонов В.Н.; Белозеров И.С.; Бернштейн М.А.; Болтенко К.Г.; Волков И.М.; Ершов К.М.; Забродоцкий Н.Т.; Здоров С.Ф.). .

Козулин А.Н. К вопросу о системном подходе при освоении Севера: уроки М.К.Сидорова // Проблемы мира сегодня: роль Республики Коми в устойчивом развитии России. Мат-лы конф. Сыктывкар, 1997. С. 180-183.

Козулин А.Н. У истоков города // Дмитрий Васильевич Наливкин. СПб., 1997. С. 283-285.

Козулин А.Н. Европейский Северо-Восток: исторический опыт его освоения // Проблемы мира сегодня: роль Республики Коми в устойчивом развитии России. Мат-лы конф. Сыктывкар, 1999. С. 10-14.

Козулин А.Н. Республика Коми: энциклопедия. Т.2. Сыктывкар, 1999. (Статьи: «Коминефть»; Косолапкин И.И.; Кочергин Г.С.; Краснослободцев А.Т.; Крашенинников М.Д.; Кремс А.Я.; Кузнецов Г.А.; Лебедев В.А.; Левченко В.А.; Липин И.А.; Лихачев Г.А.; Лысов Ю.М.; Машкович К.А.; Мишаков В.Н.; Пачуковский В.М.; Полевой П.И.; Прядунов Ф.С.; Розанов А.Н.).

Козулин А.Н. Об одной идее академика И.М.Губкина и ее воплощении // Проблемы мира сегодня: роль Республики Коми в устойчивом развитии России. Мат-лы конф. Сыктывкар, 1999. С. 17-20.

Козулин А.Н. Север – родина отечественной нефтедобычи // Европейский Север России: прошлое, настоящее, будущее. Архангельск, 1999. С. 255-260.

Козулин А.Н. Республика Коми: энциклопедия. Т.3. Сыктывкар, 2000. (Статьи: Семяшкин Г.П.; Смирнов В.Г.; Соболь В.В.; Сухогузов П.Г.; Тихонович Н.Н.; Торопов Ф.А.; Ульнуров В.В.; Юдин Е.Я.; Алексеев А.И.; Алексеев В.С.; Бугрим С.Ф.; Бушуев Д.Ф.; Капустин С.А.; Карчевский Г.А.; Косыгин А.И.).

Козулин А.Н. Козулин А.Н. Республика Коми: энциклопедия. Т.3. Сыктывкар, 2000. (Статьи: Тимано-Печорский Научн-исслед. Центр; Тимано-Печорское отделение ВНИГРИ; «Ухтанефтегазгеология»; Ухтинская экспедиция 1919 года; Ухтинская экспедиция 1929 года; Ухтинские нефтяные промыслы; Ухтинский комбинат; Ухтинский нефтеперерабатывающий завод).

Козулин А.Н. Ф.С.Прядунов – рудоискатель и нефтяник (историографический обзор) // Экспедиции и научные исследования Ухтинского района и Коми края. Мат-лы 4 городской конф. Ухта 17-18 апреля 2003 г. Ухта, 2003. С. 13-18.

Козулин А.Н. Сердце, отданное Северу // Книга памяти Республике Коми. Т.10. Сыктывкар, 2004. С. 672-676.

Козулин А.Н. С.Н.Бурдаков – организатор экономики Ухтинского района в годы Великой Отечественной войны (Соавт. В.А.Квачантирадзе) // Сквозь огненные годы: Ухта и Рес-

публика Коми в годы Великой Отечественной войны 1941-1945 гг. V краеведч. Конф. Ухта, 2007. С. 8-11.

Козулин А.Н. Геологи Ухты и Воркуты в годы Великой Отечественной войны // 50 лет победы советского народа в Великой Отечественной войне 1941-1945 гг. Сыктывкар, 1995. С. 110-115.

Козулин А. Сегодня на Тэбуке // Ухта. 1963. 12 февраля.

Козулин А. Ухта, год 1920-й // Красное знамя. 1967. 29-30 июня.

Козулин А. Ухта, год 1918-й // Геолог Севера. 1968. 6 апреля.

Козулин А. Такова история Ухты // Красное знамя. 1968. 13 апреля.

Козулин А. Ухта, год 1919-й // Геолог Севера. 1968. 1 мая.

Козулин А. (Николаев – псевд.) Патриот Севера // Ухта. 1968. 31 августа.

Козулин А. По декрету вождя // Ухта. 1968. 4 сентября.

Козулин А. Так начиналось бурение (И.И.Косолапкин) // Ухта. 1969. 8 мая.

Козулин А. Второе рождение Яреги // Ухта. 1969. 6 сентября.

Козулин А. Ярегский эксперимент // Красное знамя. 1969. 7 сентября.

Козулин А. Кто бурил на Нече? Поиски и находки // Ухты. 1969. 12 сентября.

Козулин А. Ленин и нефтяная промышленность // Ухта. 1969. 19 ноября.

Козулин А. Экспедиция на Нечу // Молодежь Севера. 1970. 6 марта.

Козулин А. Путь к большому газу // Ухта. 1970. 9 июля.

Козулин А. К 100-летнему юбилею И.М.Губкина // Ухта 1970. 9 июля.

Козулин А. Первый советский нефтепромысел в республике // Заполярье. 1970. 30 июля.

Козулин А. Ухта. Осень 1918…: Дневник горного техника А.Ф.Вайполина // Ухта. 1971. 18-20 августа.

Козулин А. Уголь далекой Нечи // Ухта. 1971. 24 ноября.

Козулин А. Гости П.П.Матафтина // Ухта. 1971. 24 декабря.

Козулин А. Экспедиция на Нечу: очерк // Искра. 1973. 27 февраля, 1,3 марта.

Козулин А. Первый землепроходец Ухты: Очерк // Ухта. 1973. 18 марта.

Козулин А. Так начиналась Ярега // Красное знамя. 1973. 14 декабря.

Козулин А. Они были первыми // Красное знамя. 1974. 7 июля.

Козулин А. Где двоилось «горное масло»? // Красное знамя. 1975. 7 августа.

Козулин А. Где начиналась Ярегская нефть // Красное знамя. 1976. 14 марта.

Козулин А. «Оказывать всемерное содействие…» // Красное знамя. 1976. 4 апреля.

Козулин А. Они были первыми // Красное знамя. 1976. 28 апреля.

Козулин А. Первая экспедиция по Печоре // Красное знамя. 1976. 16 мая.

Козулин А. «Газовая» экспедиция // Красное знамя. 1976. 10 августа.

Козулин А. У истоков газовой индустрии // Красное знамя. 1980. 22 июня.

Козулин А. Добытчики «горного масла» // Красное знамя. 1980. 18 декабря.

Козулин А. У истоков нефтяной реки // Красное знамя. 1981. 3 июля.

Козулин А. Имени рудоискателя и нефтяника // Красное знамя. 1982. 27 июля.

Козулин А. Лоцман древних морей // Красное знамя. 1982. 5 октября.

Козулин А. Флагману северных геологов // Красное знамя. 1982. 3 октября.

Козулин А. Памяти ученого // Красное знамя. 1982. 3 декабря.

Козулин А. Ф.М.Трубачев // Ухта. 1985. 28 декабря.

Козулин А. Загадки нефтяного завода // Ухта. 1985. 28 декабря.

Козулин А. Портрет рудоискателя // Красное знамя. 1986. 3 января.

A // aA ef[

Козулин А. Поездка в страну Печорию // Красное знамя. 1986. 3 июля.

Козулин А. Последняя цель сержанта Трубачева: из архива ветерана // Ухта. 1987. 10 апреля.

Козулин А. Памяти первооткрывателя // Красное знамя. 1987. 19 апреля.

Козулин А. Фонд геологической истории // Геолог Севера. 1988. 20 января.

Козулин А. У истоков нефти // Красное знамя. 1988. 17 апреля.

Козулин А. О неутомимом рудознатце // Красное знамя. 1989. 24 мая.

Козулин А. За десять лет до экспедиции ОГПУ // Ухта. 1990. 13 июня.

Козулин А. Легенда об источнике «горного масла» // Красное знамя. 1990. 4 октября.

Козулин А. «Я по натуре первооткрыватель» // Республика. 1992. 15 января.

Козулин А. Он стал геологом в Ухте // Геолог Севера. 1992. 3 июля.

Козулин А. Экспедиция, которую не замечали // Геолог Севера. 1993. 3 сентября.

Козулин А. Из красного Питера – за нефтью в Ухту // Геолог Севера. 1993. 24 сентября

Козулин А. Экспедиция из Ижмы: миф и реальность // Геолог Севера. 1993. 22 октября.

Козулин А. Рудоискатель // Геолог Севера. 1994. 11, 25 февраля.

Козулин А. Путь к Вуктылу // Геолог Севера. 1994. 14 октября.

Козулин А. Большая нефть Коми // Геолог Севера. 1995. 1 января.

Козулин А. У истоков газовой индустрии // Геолог Севера. 1995. 2 июня.

Козулин А. Ухта 75 лет назад // Геолог Севера. 1995. 16 июня.

Козулин А. Первый российский // Геолог Севера. 1996. 19 апреля.

Козулин А. Набатов? Прядунов? Баженов? // Геолог Севера. 1996. 7 июня.

Козулин А. Легендарный Сенюков // Геолог Севера. 1996. 23 августа.

Козулин А. Ухтинская одиссея Петра Полевого // Геолог Севера. 1997. 12 июля.

Козулин А. С простой фамилией – Сидоров // Геолог Севера. 1997. 3 октября.

Козулин А. Радетель Севера // Геолог Севера. 1998. 20 марта.

Козулин А. Забытая скважина // Республика. 1998. 21 мая.

Козулин А. Неразгаданные тайны Ухтинской экспедиции (ОГПУ, прибывшей на Ухту в авг. 1929 г.) // НЭП + С. 2000. 10 мая.

Козулин А. А.Я.Кремс, Н.Н.Тихонович, П.И.Полевой, В.А.Левченко // НЭП + С. 2000. 10 мая.

Козулин А. Архангельский рудознатец: Портреты Прядунова // Правда Севера. 2000. 28 сентября.

Козулин А. Радетель Севера // Правда Севера. 2000. 5 октября.

Козулин А. «К сысканию нефти имел охоту» Республика. 2001. 27 октября.

Козулин А. Как открывали Западный Тэбук // Ухта. 2001. 13,14 февраля.

Козулин А. Рудообыскатель Прядунов: первому российскому нефтепромыслу на реке Ухте – 260 лет // Республика. 2005. 24 сентября.

Козулин А. Развитие нефтяной и газовой промышленности Коми АССР // Газовое дело. 1970. №4. С. 7-10.

Козулин А. Путиловцы на Ухте // Нефтяник. 1972. №8. С. 36.

Козулин А. И.М.Губкин и ухтинская нефть // Нефтяник. 1982. №11. С. 25-26.

Козулин А. Кто бурил на Нече // Новый Север. 1969. 19 августа.

Козулин А. Зоркий глаз Ильича: рассказ о том, как начиналось освоение нефти // Правда Севера. 1975. 22 апреля.

Козулин А. Рудознатец из Архангельска // Правда Севера. 1975. 3 октября.

A // aA ef[

Кокшаров П.В. Старинные русские и пермские названия месяцев // Вологодские губернские ведомости. 1855. № 50.

Кокшаров П.В. Из неизданных заметок о Зырянском крае // Вологодские губернские ведомости. 1859. № 51.

Кокшаров П.В. Две зырянские сказки // Вологодские губернские ведомости. 1863. № 37

Кокшаров П.В. Прежняя сысольская ярмарка // Вологодские губернские ведомости. 1863. № 3.

Колотилов А.Н. Указатель к «Пермской Летописи» В.Н. Шишонко / предисл. Н.А. Рожкова // Тр. ПУАК. 1904. Вып. 8.

Колпакова Н.П. 1962. Песенная комиссия Русского географического общества // Русский фольклор. Т. 7. С. 354–366.

Кольцов А.В. Создание и деятельность Комиссии по изучению естественных производительных сил России 1915-1930 гг. СПб.: Наука, 1999. 182 с.

Кольчурина Т.С. Традиционная летняя женская одежда коми конца XIX – начала XX вв. // Генезис и эволюция традиционной культуры коми. Сыктывкар, 1989. С. 90-102. (Труды ИЯЛИ Коми НЦ УрО РАН. Вып.43).

Коми Край: очерки о десяти веках истории. Сыктывкар: Коми книжное издательство, 2003.

Конаков Н.Д. Водные средства сообщения народа коми. Сыктывкар, 1979. 19 с. Серия препринтов «Научные доклады». Вып.45.

Конаков Н.Д. Естественно-географическая среда и традиционная народная культура коми // Методологические аспекты археологических и этнографических исследований в Западной Сибири. Томск, 1981. С. 153-156.

Конаков Н.Д. Коми охотники и рыболовы во второй половине XIX - начале XX в.: Культура промыслового населения таёжной зоны Европейского Северо-Востока. М.: Наука, 1983.

Конаков Н.Д. Брусяной промысел // Труды ИЯЛИ Коми филиала СССР. Сыктывкар, 1985. (Вопросы этнографии народа коми. Вып.32).

Конаков Н.Д. Древнекоми промысловый календарь: Стиль календаря. Сыктывкар, 1987. (Сер. препринтов "Научные доклады". Вып. 164).

Конаков Н.Д. Промысловый календарь в мировоззрении древних коми // Мировоззрение финно-угорских народов. Новосибирск: Наука, 1990.

Конаков Н.Д. От Святок до Сочельника: Коми традиционные календарные обряды. Сыктывкар. 1993.

Конаков Н.Д. Этнографические группы народа коми // Традиционная культура народа коми (этнографические очерки). Сыктывкар, 1994.

Конаков Н.Д. Традиционное мировоззрение народов коми: Окружающий мир. Пространство и время. Сыктывкар: Изд-во КНЦ УрО РАН, 1996.

Конаков Н.Д., Котов О.В. Этноареальные группы коми: Формирование и современное этнокультурное состояние. М.: Наука, 1991.

Конаков Н.Д., Котов О.В. Этноареальные группы коми. М., 1991.

Конаков Н.Д., Котов О.В., Рочев Ю.Г. Ижемские коми на Кольском полуострове. Сыктывкар, 1984.

Конаков Н.Д., Рочев Ю.Г. С Вычегды на Иртыш // Родники пармы. Сыктывкар, 1989.

Кондаков А.А. Задачи геолого-разведочных работ на Севере // Советский Север. 1938. Вып.6. С. 69-78.

A // aA ef[

Коновалова Е.Н. Книга Тобольской губернии. 1790–1917 гг.: сводный каталог местных изданий. Новосибирск. 2006.

Коновалова Е.Н. Атласы Тобольской губернии XIX в. // Геодезия и картография. 2006. №7. С. 51.

Коновалова Е.Н., Рощевская Л.П. «Ежегодник Тобольского губернского музея» (1893-1918 гг.) // Книжное дело в Сибири (конец XVIII – начало XX в.). Новосибирск, 1991.

Коновалова Е.Н., Рощевская Л.П. Тобольский губернский музей и научные общества России // Ежегодник 2000. Тюм. Обл. креевед. музей им. И.Я.Словцова. Тюмень, 2001. С. 41-73.

Копанев А.И. Население Русского государства в XVI в. // Исторические записки. М., 1959. Т.64.

Копица М. Попавшие в переделку: архангельские губернаторы 1905 - 1917 гг. // Ла плюс. 2014. № 3 (апр.). С. 22-24, 26: фото. (История одного города).

Кораблева Н.А., Мошина Т.А. Олонецкие губернаторы и генерал-губернаторы. Петрозаводск. 2006.

Кордт В.А. Библиографические заметки об иностранных путешествиях по России до конца XVII в. Добавление и поправка к труду Ф. Аделунга. Юрьев, 1893.

Королев К.С. Население Средней Вычегды в древности и средневековье. Екатеринбург, 1997. 193 с.

Королев К.С., Савельева Э.А. Средневековые арабские источники о народах Севера // Атлас Республики Коми. М. 2001. С. 236–237.

Королев К.С., Савельева Э.А. Западноевропейские авторы XV–XVII веков о народе коми // Атлас Республики Коми. М. 2001.С. 252–253.

Королев К.С., Савельева Э.А. Русские историки и путешественники о народе коми (XVIII — начало XIX века) // Атлас Республики Коми. М. 2001. С. 284–285.

Королева Н.С. Народное искусство пермских финно-угров (коми, коми-пермяков, удмуртов) XIX – XX вв. / Автореф. канд. дис. … искусств. наук. М., 1969.

Косарев М. Ильин день в с. Ношульском // Русский Дневник. СПб., 1859. № 65.

Котов П.П., Семушина Н.И. Архангельская и Вологодская губернии в системе административного деления России в XVIII – начале XX века // Проблемы исторической географии и исторической демографии Европейского Севера России. Сыктывкар, 1992.

Кочетков О.С., Потолицын В.П. Биографические материалы. Репрессированные геологи. М., СПб, 1999. 157 с.

Кочиев. Зырянские поверья. // Вологодские губернские ведомоости. 1849. № 6.

Краеведы и краеведческие организации Перми: биобиблиогр. справ. Пермь: Курсив, 2000. 359 с.

Красильникова Э.Д. Участие населения Коми края в освоении Сибири во второй половине XVI - XVII в.в. // Вопросы истории Коми АССР (XVII - начало XX вв.). Сыктывкар, 1975 (Коми филиал АН СССР. Вып.16.)

Красильникова Э.Д. Горно-рудные поиски в Коми крае в XVII веке // Вопросы истории рабочего класса Коми АССР. Сыктывкар, 1970. С. 7-18. (Тр. Коми филиала АН СССР. Вып. 12.)

Краснопольский А.В. Отечественные географы (1917-1992): Библиографический справочник. В 3 т. С.-Пб., 1993-1995.

Красюк А.А. Почвы Северо-Восточной области и их изучение в 1921-1924 гг. Архангельск, 1925. 62 с.

A // aA ef[

Краткое историческое описание приходов и церквей Архангельской Епархии. Архангельск: Издательство Архангельской церковно-археологической комиссии, 1894. Вып. 1 : Уезды : Архангельский и Холмогорский. 1894 (Типо-литогр. наследников Д. Горяйнова). 371 с.

Краткое историческое описание приходов и церквей Архангельской Епархии. Вып. 2 : Уезды : Шенкурский, Пинежский, Мезенский и Печорский. 1895 (Типо-литогр. наследников Д. Горяйнова). 406 с.

Краткое историческое описание приходов и церквей Архангельской Епархии. Архангельск: Издательство Архангельской церковно-археологической комиссии, 1894. Вып. 3 : Уезды : Онежский, Кемский и Кольский. 1896 (Типо-литогр. наследников Д. Горяйнова). 267 с.

Краткое описание о народе остяцком, сочиненное Григорием Новицким в 1715г. СПб., 1884.

Кремер В. 300 путешественников и исследователей. Биографический словарь/ Пер. с нем. М.: Мысль, 1966

Кривощеков И.Я. Словарь географическо-статистический Чердынского уезда Пермской губернии. Пермь, 1914.

КривощековИ.Я. Историко-статистические таблицы о развитии добычи полезных ископаемых и обработке их в районе р. Камы с 1430 года (с приложением пояснительного очерка) // Адрес-календарь и справочная книжка Пермской губернии 1915 г. Пермь, 1915. С. 43 - 69.

Кривощекова-Гантман А.С. Гидронимия Коми-Пермяцкого происхождения в Прикамье // Географические названия Прикамья. Пермь, 1968. С.16-52.

Кривощекова-Гантман А.С. Откуда эти названия? Пермь, 1973.

Кривощекова-Гантман А.С. Географические названия Верхнего Прикамья. Пермь, 1983.

Критико-литературное обозрение путешественников по России до 1700 года и их сочинений. СПб., 1864. Т. 1–2.

Круглов А.В. Зыряне (Этнографический очерк) // Семейные вечера. С.Пб., 1874. Вып. 2. С. 221-258.

Круглов А.В. Близь тундры: Очерки глухого края. // Семья и школа. СПб., 1875. № 11.

Круглов А. В. На исторической реке. 1. Женский Афон.- 2. Вечевой город. М.: Т-во скоропеч. А. А. Левинсон, 1890. 245 с.

Круглов А.В. Лесное царство. // Приходская библиотека. СПб., 1899. Т. I.

Круглов А.В. Лесные люди (зыряне): Очерки и впечатления. М., 1887. 208 с.

Круковский В.С. Шаги в неведомое (Ярега – вчера, сегодня, завтра). Сыктывкар, 1979. 176 с.

Круковский В.С., Болдырев А.А. Ухта. Сыктывкар, 1973. 96 с.

Крупенин А. Краткий исторический очерк заселения и цивилизации Пермского края // Парма. 1992. Вып.1. С. 52-73.

Крючкин В. По следам экспедиции Баренца // Полярный круг, 1982. М., 1982.

Кудряшова В.М. Образ лешего в коми устной несказочной прозе // Труды ИЯЛИ Коми филиала ФАН СССР. Сыктывкар, 1979. (Межнациональные связи коми фольклора и литературы. Вып.21).

Кудряшова В.М. Коми народные приметы // Труды ИЯЛИ Ккоми НЦ УрО АН СССР. – Сыктывкар, 1988. (Жанровое развитие коми фольклора и литературы на современном этапе. Вып.45).

A // aA ef[

Кудряшова В.М. Коми народные приметы. Сыктывкар. 1993.

Кузнецов Н.И. Программа геоботанического исследования северо-восточного склона Урала // Известия ИРГО. 1887. Т. 22.

Куратов А.А. Источниковедение истории и культуры Архангельского севера: Учеб. пособие. Архангельск, 1992. 128 с.

Куроптев А. Из истории точильного производства на Печоре // Бюлл. Северо-Вост. обл. бюро краевед. Архангельск, 1926. Вып.3. С. 10-16.

Курочкин Ю. Легенда о Золотой Бабе. Пермь, 1963. 167 с.

Кучкин А.В. Формирование государственной территории Северо-Восточной Руси в X – XVвв. М., 1975.

Кызъюров Л., Селькова М. Мореходы из Яренского уезда // Дым Отечества. 2015. №1. С. 112-119.

Лактионов А. Ф. Северный полюс. Очерк истории путешествий к центру Арктики. 3-е изд. М.: Морской транспорт, 1960.

Лар Л. А. Традиционная религиозно-обрядовая жизнь ненцев // Известия Российского гос. педагогического ун-та им. А. И. Герцена. 2008. № 62. С. 98—108.

Латышев В.В. Известия древних писателей о Скифии и Кавказе // Вестник Древней истории. 1947. № 2. С. 298-299; № 4. С. 251-252; 1948, № 3. С. 314; №4. С. 291-293.

Лахтионова Т.И., Букина И.В. Геологические и изыскательские работы в Коми крае в 20-30-х гг. XX века // Вестник Института геологии Коми НЦ УрО РАН. 2000. №10. С. 9-10.

Лашук Л.П. Печорский край в древности // Тр. Коми фил. АН СССР. 1954. Вып.2. С. 161-170.

Лашук Л.П. Этническая история Печорского края: Автореф. дис. ... канд. истор. наук. С., 1954. 15 с.

Лашук Л.П. О древнем расселении манси в бассейне Верхней Печоры // Тр. Коми фил. АН СССР. 1956. Вып.4. С. 160-167.

Лашук Л.П. Некоторые итоги изучения истории народа коми за годы советской власти // Тр. Коми фил. АН СССР. 1958. Вып.6. С. 167-179.

Лашук Л.П. Русское старожильческое население на Выми // Изв. Коми фил. ВГО. 1957. Вып.4. С. 119-126.

Лашук Л.П. Очерк этнической истории Печорского края (Опыт историко-этнографического исследования). Сыктывкар, 1958. 200 с.

Лашук Л.П. Была ли баба золотая // Вокруг света. 1966.

Лашук Л.П. Формирование народности коми. М.: изд.во МГУ, 1972.

Лебедев В. От Вологды до Ульянова монастыря на дальнем севере, у зырян // Труды IV Областного историко-археологического съезда в Костроме в июне 1909 г. Кострома, 1914. С. 49-129.

Лебедев Д.М., Есаков В.А. Русские географические открытия и исследования с древних времен до 1917 года. М., 1971. 518 с.

Левшин Б.В. Академия Наук в годы Великой Отечественной войны (1941-1945 гг.). М., 1966.

Лейман И.И. Система путей сообщения в Коми крае середины Х1Х в.: географический и природно-климатический аспекты (по материалам Военно-статистического обохрения Российской империи) // Социокультурная динамика российской северной провинции: история и современность (на материалах Республики Коми). Сыктывкар: КРАГСиУ, 2016. С. 52-61.

A // aA ef[

Лесков А.И. Геоботанические экспедиции БИН АН СССР в 1934 г. // Советская ботаника. 1935. Вып.1. С. 151-153.

Летопись двинская / сост. и авт. предисл. А. А. Титов. Москва: Изд. П. А. Фокина, 1889. 182 с.

Летопись Российской Академии наук. В 3-х томах. СПб. : Наука, 2002. 621 с.

Лимеров П.Ф. Генезис и динамика мифологических образов (по материалам несказочной прозы народов Европейского Северо-Востока) / Автореф. ... канд. фил. наук. СПб. 1996.

Лимеров П.Ф. Мифологема судьбы в контексте представлений о загробном существовании у коми // Европейский Север: Взаимодействие культур в древности и средневековье. Сыктывкар 1995.

Лимеров П.Ф. Коми несказочная проза. Сыктывкар. Изд-во СГУ, 1998..

Лимеров П.Ф. Мифология загробного мира. Сыктывкар, 1998.

Липшиц С.Ю., Васильченко И.Т. Центральный Гербарий СССР: Исторический очерк. Л.: Наука, 1968. 142 с.

Лисичкин С.М. Очерки по истории развития отечественной нефтяной промышленности. М., 1954.

Лискевич Н.А. Особенности этнокультурного развития коми с. Мужи Шурышкарского района Ямало-Ненецкого автономного округа // Вестн. археологии, антропологии и этнографии. 2009. Вып. 11.

Литвинов Д.И. Растения Сосьвинского края Березовского уезда Тобольской губернии, собранные экспедицией Д.И.Иловайского // Тр. Ботанического музея АН. 1907. Вып.3. С. 1-21. (Рассмотрена история ботанических исследований с 1834 по 1904 г.)

Литовский В.В. Естественно-историческое описание исследований окружающей среды на Урале: Монография. Екатеринбург: Изд-во Урал. Ун-та, 2001. 476 с.

Личные фонды научного архива Коми научного центра Уральского отделения РАН : справочник по фондам / авт.-сост. Л. П. Рощевская, А. А. Бровина, А. В. Самарин, Э. Г. Чупрова. Сыктывкар: Изд-во КНЦ УрО РАН, 2007. 175 с.

Лозгачев П.М. Развитие отечественной техники переработки нефти и мазута. М., 1957.

Луговской Л.Е. О поездке на север Тобольской губернии летом нынешнего года с целью врачебно-санитарного осмотра рыбопромышленных заведений // Ежегодник Тобольского губернского музея. Вып.7. Тобольск, 1897. С. 81-145.

Луканин А.М. О пермяках // Вестн. имп. Геогр. о-ва. 1859. Кн. 26;

Львов В.Н. Новая Земля, ее природа, животный мир, промыслы и население : [сборник] / рис. М. Е. Малышева [и др.], 2-е изд. Москва : Тип. Рус. Товарищества, 1909.

Львов, Владимир Николаевич. Самоеды: (очерк). Москва : Типо-лит. Т-ва И. Н. Кушнерев и К°, 1903. 32 с.

Любавский М. К. Обзор истории Русской колонизации с древнейших времен и до XX века. М., изд. МГУ, 1996.

Любомиров П.Г. Очерки по истории русской промышленности М.; Л., 1947. 763 с.

Мавродин В.В. Русское полярное мореходство и открытия русских поморов на Севере Европы с древнейших времен и до XVI века // Вопросы истории. 1954. №8.

Магидович И.П. Очерки по истории географических открытий. М., 1967. 714 с.

Магидович И.П., Магидович В.И. История открытия и исследования Европы. М., 1970. 453 с.

Магидович И.П., Магидович В.И. Очерки по истории географических открытий. М.: Просвещение, 1983.

A // aA ef[

Мазарович А. Н., Добров С. А., Меннер В. В. Геологические науки в Московском университете: 1755-1940 // Учен. зап. Моск. гос. ун-та. 1940. Вып. 56. Геология, почвоведение, грунтоведение. С. 25-44.

Маковецкий И.В. Архитектура русского народного жилища. Север и Верхнее Поволжье. М.: Изд-во АН СССР, 1962. 338 с.

Маковецкий И.В. Памятники народного зодчества русского Севера. По материалам комплексной экспедиции Ин-та истории искусств Акад. Наук СССР и Гос. ист. музея. М.: Изд-во Акад. Наук СССР, 1955. 183 с.

Максимович Л. М. Новый и полный географический словарь Российского государства... Ч. 1-6. [2-е изд., перераб. и доп.]. М.: Унив. тип., 1788-1789; дополненное пере-

издание «Географического лексикона≫ Ф. А. Полунина.

Максимович П., Щекатов А. Географический словарь Российского государства, сочиненный в настоящем оного виде: Ч. 1-7. М., 1801-1808.

Максимович Ю.К. Перспективы работ Ухто-Печорского треста и задачи научно-технической мысли // Недра Советского Севера. 1933. Вып.1. С. 3-7.

Малафеевская Л.Н. Город на Большой Инте. Сыктывкар, 2004. 384 с.

Малахов М.В. Зоогеографические исследования в Уральском крае // Записки УОЛЕ. 1887. Т. XI. Вып. 1. С. 9 - 41.

Малето Е. И. Антология хожений русских путешественников XII–XV века. Исследования, тексты, комментарии. / Отв. ред. А. Н. Сахаров. Москва: Директ-Медиа, 2014.

Маликов А.К. Очерк Архангельской губернии // СКАГ на 1870 г. Архангельск, 1870. Паг. 2. С. 16–168.

Малкова Т.А. Памятники истории и культуры советского периода в селах Коми АССР (проблемы выявления, классификации и сохранения) // Изучение аграрной истории Европейского севера СССР на современном этапе. Сыктывкар, 1989. С. 182-186. (Труды Коми НЦ УрО РАН. Вып.112.

Малкова Т.А. Научные исследования и экспедиции в Коми области в 20-е годы (Обзор источников) // Научные экспедиции и исследования Коми края. Сыктывкар, 1993. Ч.1. С. 34-36.

Малкова Т.А. Развитие научных исследований в Коми АССР в годы Великой Отечественной войны (1941-1945 г.г.) // 50 лет Победы советского народа в Великой Отечественной войне 1941-1945 гг. Сыктывкар, 1995. С. 126-134.

Малкова Т.А. Исследования крестьянского хозяйства Коми края в первой четверти XX века // Коми деревня в XX веке: история, современность, перспективы. Тезисы научно-практической конференции. Сыктывкар, 1995. С. 58-62.

Малкова Т.А. Источники по изучению истории научных исследований и освоения территории Республики Коми (1917-1944 гг.) // Актуальные проблемы археографии, источниковедения и историографии. Мат. Всероссийской науч. конф., посвящ. 50-летию Победы в великой отечественной войне. Вологда. «Русь», 1995 С. 134-136.

A // aA ef[

Малкова Т.А. Исследование территории Коми края Академией наук СССР в 20-30 гг. // Вопросы социально-политической и социально-экономической истории Республики Коми XX века. Сыктывкар, 1996. С. 42-50. (Тр. ИЯЛИ Коми НЦ УрО РАН. Вып.61.).

Малкова Т.А. Из истории становления исследований по ветеринарии оленеводства Коми края в конце X1X - 30 годы XX века // Социально-культурные и этнодемографические вопросы истории коми. Сыктывкар, 1997. С.70-85. (Материалы по истории Коми).

Малкова Т.А. Научное строительство в Республике Коми (обзор литературы) // Историография коми. Сыктывкар, 1999. С. 101-110. (Матер. по истории Коми. Вып.2.)

Малкова Т.А. Документы научного архива Коми научного центра по истории академических учреждений // Вестник Коми НЦ УрО РАН. Сыктывкар, 1999. Вып.14. С. 81-86.

Малкова Т.А. Проблема научных кадров и способы ее решения в Республике Коми (1917-1940-е гг.) // Коренные этносы Севера европейской части России на пороге нового тысячелетия: история, современность, перспективы (Матер. конф.) Сыктывкар, 2000. С. 320-322.

Малкова Т.А. Отраслевая наука в Республике Коми (1917-1990-е гг.) // Чтения, посвященные 100-летию Ф.Г.Тараканова: Сб. докл. и сообщ. Сыктывкар, 2000. С. 80-88.

Малкова Т.А. Периодизация научного строительства в Республике Коми (1917-1998 гг.) // Занятия, промышленность, духовная и материальная культура населения Вычегодского края (Тез. докл.) Сыктывкар, 2000. С. 139-143.

Малкова Т.А. Коми научно-исследовательский институт в годы Великой Отечественной войны // Великая Отечественная война в документах и воспоминаниях. Мат. науч.-практ. конф. Сыктывкар, 2001. С. 121-123.

Малкова Т.А. Печорская комплексная экспедиция института полярного земледелия и животноводства наркомзема РСФСР (1941-1942 гг.) // Защита Отечества: история и современность. Материалы научно-практической конференции, посвященной 55-летию победы в Великой отечественной войне 1941-1945 гг. Сыктывкар, 2001. С. 91-93.

Малкова Т.А. Деятельность научных учреждений Коми АССР и научные исследования в лагерях Великой Отечественной войны // Участие жителей Коми в войнах и вооруженных конфликтах XX века. Сыктывкар, 2004. С. 52-66. (Тр. Коми отделения Академии военно-исторических наук. Вып.2.).

Малкова Т.А. Колонизационные экспедиции на территории Коми края (1900–1930-е годы) // Этнодемографические процессы на Севере Евразии. Сборник научных трудов. М.; Сыктывкар, 2005. Вып. 3. Ч.1. С. 54–61.

Малкова Т.А. Научная деятельность Д.В.Бубриха в годы Великой Отечественной войны // Европейский Север СССР в стратегии Второй мировой войны (на материалах Коми АССР). Доклады и сообщения научной конференции 27 апреля 2005 г. Сыктывкар, 2005. С. 121–131.

Малкова Т.А. Научные исследования в Коми АССР в годы Великой Отечественной войны (1941–1945 гг.) // Арт. 2005. № 1. С. 130–139.

Малкова Т.А. Становление национальной гуманитарной науки в Коми (1918–1944 годы) // История, современное состояние, перспективы развития языков и культур финно-угорских народов: Материалы III Всероссийской науч. конф. финно-угроведов. Сыктывкар, 2005. С. 495–498.

Малкова Т.А. Научные исследования территории Республики Коми в первой половине XX века (1901–1945 гг.). Сыктывкар, 2008. 180 с.

Малкова Т.А. Исследователи Севера европейской части России об отношениях с населением исследуемых территорий и условиях путешествий в конце XVI – начале XX в. (по путе-

A // aA ef[
вым дневникам) // Творчество И.А.Куратова и развитие литератур финно-угорских народов: Мат-лы конф. Сыктывкар, 2009. С. 262-267.

Малкова Т.А. Геологические исследования в Коми АССР в период Великой Отечественной войны // Советский тыл в годы Великой Отечественной войны (по материалам Коми АССР). Сыктывкар, 2010. С. 28-36. (Труды ИЯЛИ Коми НЦ УрО РАН. Вып.67).

Малкова Т.А. Особенности становления науки в российских регионах в первой половине XX в. (на примере Республики Коми) // Политические, экономические и социокультурные аспекты регионального управления на Европейском Севере: Мат-лы конф. Сыктывкар, 2010. Ч.3. С. 97-101.

Малкова Т.А. Исследование тунрового хозяйства и районирование тундровых территорий на Европейском Севере в конце XIX – начале XX вв. // Межнациональные отношения на Европейском Севере: история и современное состояние. Мат-лы конф. Сыктывкар, 2010. С. 99-104.

Малкова Т.А. Д.А. Батиев: проект создания Коми научно-исследовательского Института Краеведения // Музеи и краеведение. Материалы Междун. науч.-практ. конф. «Культурное наследие и глобализация. Опыт, проблемы, перспективы сохранения культурных ценностей в современном мире» (21-23 сентября, 2011 г., Сыктывкар). Сыктывкар, 2011. С. 119-120. (Труды Национального музея Республики Коми. Вып. 8).

Малкова Т.А. Областные опытные станции как форма организации сельскохозяйственных научных исследований в России в XX веке (на примере Печорской опытной сельскохозяйственной станции) // Вторые Мяндинские чтения: Материалы Всерос. науч.-практ. конф. (11-12 июля 2010 г., с. Усть-Цильма). Сыктывкар: Изд-во «Кола», 2011. Т. 2. С. 77-85.

Малкова Т.А. Особенности становления науки в российских регионах в первой половине XX в. (на примере Республики Коми) // Политические, экономические и социокультурные аспекты регионального управления на Европейском Севере: Материалы IX Всероссийской (с международным участием) науч.-теорет. конф. (22 апреля 2011 г., Сыктывкар). Ч. 3. С. 97-101.

Малкова Т.А. Сыктывкарское «дело» академика Н.Я. Марра // Гулаг на Севере России: Материалы Всерос. науч. конф. с междун. участием (27-28 октября 2009 г., Ухта). Сыктывкар: ИЯЛИ Коми НЦ УрО РАН, 2011. Ч. 1. С. 134-139.

Малкова Т.А. Финансовое обеспечение и научное регулирование деятельности Печорской сельскохозяйственной опытной станции в 1920–1930-х гг. // Проблемы и пути развития сельскохозяйственной науки Севера XXI века. К 100-летию сельскохозяйственной науки в Республике Коми. Сборник научных трудов. Сыктывкар, 2011. С. 325-332.

Малкова Т.А. Христианизация Коми края и исследования по истории Русской Православной Церкви в ИЯЛИ Коми НЦ УрО РАН // Афанасьевский сборник. Шуя: Изд-во ФГБОУ ВПО «ШГПУ», 2011. Вып. 1. С. 130-139.

Малкова Т.А. Материалы Научного архива Коми научного центра УрО РАН о Марре и марризме в Коми // Пермистика 13: Вопросы пермского языкознания. Сыктывкар, 2012. С. 133–139. (Труды ИЯЛИ Коми НЦ УрО РАН. Вып. 69).

Малкова Т.А. Отраслевая наука в документах фондов Национального архива РК: проблемы исследования // Архивы Республики Коми: из прошлого в будущее. Материалы

научно-практической конференции (г. Сыктывкар, 23–24 октября 2012 г.). Сыктывкар: Изд-во ООО «Центр оперативной полиграфии», 2012. С. 136–142.

Малкова Т.А. Расширение территории экспедиционных исследований гуманитарными отделами Коми филиала АН СССР в 1950–1960-е гг.: причины и следствие // Филологические исследования на рубеже XX–XXI веков: традиции, новации, итоги, перспективы. Сб. статей по итогам Всероссийской научной конференции (г. Сыктывкар, 19–21 октября 2011 г.). Сыктывкар, 2012. С. 59–63.

Малкова:Т.А. Научные кадры Коми научно-исследовательского института (1934-1944 гг.) // Роль личности в становлении и развитии национальных культур. Сб. статей по итогам Всеросс. научно-практ. конференции (Сыктывкар, 19-20 ноября 2008 г.). Сыктывкар, 2013. С. 225-231.

Малкова Т.А. Индустриализация Коми АССР в документах Научного архива Коми НЦ УрО РАН // Документальное наследие России: теория и практика сохранения и использования научных фондов. Сб. научных статей к 60-летию Научного архива Коми НЦ УрО РАН. Сыктывкар, 2013. С. 235–240.

Малкова Т.А. К вопросу об открытии и деятельности Печорской ветеринарно-бактериологической лаборатории в с. Усть-Цильма Архангельской губернии // Горочные чтения: Материалы Всероссийской научно-практической конференции, посвящённой 470-летию с. Усть-Цильма (с. Усть-Цильма, 9 июля 2012 г.). Сыктывкар, 2013. С. 34–37.

Малкова Т.А. Становление и структура отраслевых научных учреждений Республики Коми в первой половине XX в. // Политические, экономические и социокультурные аспекты регионального управления на Европейском Севере: материалы Итоговой Всероссийской научно-теоретической конференции (с международным участием) (г. Сыктывкар, 24–25 октября 2013 г.): в 5 ч. Сыктывкар: ГАОУ ВПО КРАГСиУ, 2013. Ч. 4: Симпозиум «Социокультурная динамика российской северной провинции: история и современность (на материалах Республики Коми)». С. 103–110.

Малкова Т.А. Сыктывкарский промышленный узел в довоенные годы: к вопросу исследования и формирования // Индустриализация Европейского Северо-Востока России: предпосылки, способы осуществления и влияние на социально-экономическое, политическое, этнодемографическое и культурное развитие региона. Сыктывкар, 2013. С. 62–73. (Труды ИЯЛИ Коми НЦ УрО РАН. Вып. 72).

Малкова Т.А. Собирание и изучение фольклора в научно-исследовательских институтах финно-угорских народов в 1930-1940-е гг. // Сборник статей «Научные чтения, посвященные 100-летию со дня издания в Коми крае первого фольклорного сборника» . 24-25 октября 2013 г., г. Сыктывкар. Сыктывкар, 2014.

Малкова Т.А. Отраслевые научно-исследовательские, конструкторские и проектные институты нефтегазовой промышленности Республики Коми (30-е–80-е гг. XX в.) // Социокультурные аспекты развития Северных территорий (Республика Коми. История и современность). Сб. Статей. Сыктывкар: КРАГСиУ, 2015. С. 92-105.

Мальческий. Список населенных мест Вологодской губернии, составленный в алфавитном порядке по уездам и волостям, с показанием расстояния от уездного города и местного волостного управления. Вологда, 1881. 163 с.

Мальцев Г.И. Народная медицина коми-пермяков конца XIX -начала XX вв. (Историко-этнографический аспект): дис. . канд. ист. наук. Кудымкар, 2000. 217 с.

Мальцев Г. И. Народно-медицинские знания коми-пермяков: Средства растительного происхождения. Кудымкар, 2001. 128 с.

A // aA ef[

Марков С.Н. Известия о Севере арабских географов XVI века // Летопись Севера. 1949. Т.1. С. 288-291.

Маркова Е.В. Воркутинские заметки каторжанки «Е-105». Сыктывкар, 2005. 204 с. Приложение №3 к Коми республиканскому мартирологу жертв политических репрессий «Покаяние».

Маркова Е.В. Жили были в XX веке. Сыктывкар, 2006. 334 с. Приложение №8 к Коми республиканскому мартирологу жертв политических репрессий «Покаяние».

Матусевич И.В. Охотничий промысел на реке Усе. 1933 г. / НА КНЦ УрО РАН. Ф. 1. Оп. 6. Д. 4.

Мартюшев А.М. Коми народ в первый период исторической его известности (Матер. к истории Коми народа) // Коми му. 1928. Вып.2. С. 34-41; Вып.3.С. 33-39.

Мартюшев А.М. Движения народонаселения Коми области за 300 лет (Матер. к истории народа Коми) // Коми му. 1927. Вып. 10-11. С. 41-55.

Матвеев А.К. Древнеуральская топонимика и ее происхождение // Вопросы археологии Урала. Свердловск, 1961. Вып.1. С. 135-141.

Матвеев А.К. К проблеме происхождения севернорусской топонимии // Вопросы финно-угорского языкознания. М.; Л., 1964.

Матвеев А.К. Субстратная топонимика Русского Севера // Вопросы языкознания. 1964. №2. С. 82-83.

Матвеев А.К. Происхождение основных пластов субстратной топонимики Русского Севера // Вопросы языкознания. 1965. №5. С. 45-54.

Матвеев А.К. Ареалы некоторых субстратных основ в севернорусской топонимии // Вопросы географии. М., 1966. №70. С. 57.

Матвеев А.К. Типы бытования географических терминов в субстратной микротопонимии Русского Севера // Вопросы географии. М., 1970. №81. С. 117-118.

Матвеев А.К. Неройки караулят Урал. Путешествие в Топонимию. Свердловск, Средне-Уральское кн. Изд-во, 1976. 216 с.

Матвеев А.К. Географические названия Урала: Крат. Топоним. Словарь. Свердловск, 1980.

Матвеев А.К. От Пай-Хоя до Мугоджар: Название уральских хребтов и гор. Свердловск, 1984.

Матвеев А.К. Топонимия Урала: Учебное пособие. Свердловск, 1985.

Матвиевская Н. Если геолог сказал «нет», значит, он не геолог… // Регион. 2000. №8. С. 63-64.

Материалы для географии и статистики России собранные офицерами ген. штаба. Архангельская губерния. / Сост. Н.Козлов. СПб., 1865. Т.1. 344 с.

Материалы для географии и статистики России собранные офицерами ген. штаба. Пермская губерния / Сост. Х.Мозель. СПб., 1864. Т.18. Ч.1-2.

Материалы по истории экспедиций Академии наук в XVIII-XIX веках // Сост. В.Ф.Гнучева. М., 1940. 310 с. (Тр. Архива Академии наук СССР. Вып.4.)

Материалы по учету экспедиций на территории Коми АССР. 1935. 11 л. // НА Коми НЦ УрО РАН - Ф.1. Оп.1. Д.19.

Мацук М.А. Работы по улучшению судоходного состояния рек системы Вычегды в начале XX века // Тр. ИЯЛИ Коми НЦ УрО РАН. Вып. 33. Сыктывкар, 1984. С. 41-49.

A // aA ef[

Мацук М.А. Ремесленные и промышленные товары в жизни коми крестьянина XVII - первой половины XIX веков // Вопросы этнографии народа коми. Сыктывкар, 1985. (Труды Коми Филиала АН СССР. Вып. 32.).

Мацук М.А. Причины изменения социально-демографической ситуации в Яренском уезде в XVII в. // Социально-демографические аспекты истории северного крестьянства. Пермь; Сыктывкар, 1985.

Мацук М.А. Динамика народонаселения Яренского уезда в XVII веке // Труды ИЯЛИ Коми НЦ УрО РАН. Вып. 36. Сыктывкар, 1985. С. 120-132.

Мацук М.А. К истории заселения и освоения верхней Вычегды // Первая Коми респ. конф. по ист. краеведению: Тез. докл. Сыктывкар, 1988. С. 43-45.

Мацук М.А. Первые поселения на Верхней Вычегде // Вестник полит. информации. 1989. Вып.3. С. 14-17.

Мацук М.А. Сысольская земля в XVII в. Сыктывкар, 1990. (Серия препр. «Научные доклады». Вып.251.).

Мацук М.А. Коми край от Бориса Годунова до Петра I. Сыктывкар, 1993.

Мацук М.А. К вопросу о запустении поморских уездов в XVII в. (до 1680 г.) // Сельское расселение на Европейском Севере России. Вологда, 1993.

Мацук М.А. Русские в Коми крае: причины переселения (XVII – начало XX вв.) // Национальные и демографические процессы в республиках и регионах Европейского Севера Российской Федерации (история и современность). Тез. Докл. Сыктывкар, 1994. С. 14-15.

Мацук М.А. Истоки горно-добывающей и горно-металлургической промышленности России (горные промыслы в Коми крае в XV-XIX вв.) // Уральское горное обозрение. Республика Коми. Изв. высших учебных заведений. Горный журнал. Екатеринбург, 2002. №3. С. 184-191.

Мацук А.М., Мацук М.А. Нижневычегодские волости Коми края в начале XVIIIвека. Переписная книга Яренского уезда 1710 года // Историческая демография. 2015. № 2 (16). С. 54–81.

Мацук А.М., Мацук М.А. Коми край в начале XVIIIвека. Переписная книга Яренского уезда 1710 года. Сыктывкар: ИЯЛИ Коми НЦ УрО РАН, 2015. 168 с. (Серия «Новые источники по истории Европейского Севера России». Вып. 2).

Мацук М.А., Юшкин Н.П. Древние горно-рудные промыслы юга Коми АССР. Сыктывкар, 1985. 6 с.

Машарипова, А.Х. Свадебная обрядность коми Омской области // Вестник археологии, антропологии и этнографии. № 9. Тюмень, 3008. С. 205–207.

Маяковский И. Л., Николаев А. С. С.-Петербургский университет в первое столетие его деятельности. 1819-1919. Материалы по истории С.-Петербург. ун-та. Т. 1. 1819-1835. Пг., 1919. 759 с.

Мезенин Н.А. Лауреаты Демидовских премий. 1832-1865. Л., 1987.

Мейстер Л.А., Салтыков Н.И. К истории геокриологических исследований в СССР. Сыктывкар, 1958. 82 с.

Микулинский С.Р. Очерки развития историко-научной мысли. М.: Наука, 1988. 384 с.

Микушев А.К. Коми эпические песни и баллады. Л.: Наука, 1969.

Микушев А.К. Эпические формы коми фольклора. Л.: Наука, 1973.

Микушев А.К. (Состав.) Коми народный эпос. М.: Наука, 1987.

Микушев, А.К. Коми народный эпос. Историко-культурные контакты. Взаимосвязи коми эпоса: учеб.пособие. Сыктывкар: СыктГУ, 2006. 150 с.

А // аА ef[

Микушев А.К., Рочев Ю.Г., Муравьёва Г.А. 1964. Материалы Вычегодско-Вымской фольклорной экспедиции. Т. 1. // НА Коми НЦ УрО РАН. Ф. 1. Оп. 11. Д. 233.

Микушев А.К., Чисталёв П.И. 1960. Ижемский фольклор. Материалы экспедиции 1960 г. Ч. 1. // НА КНЦ УРО РАН. Ф.1. Оп. 11. Д. 203.

Микушев А.К., Чисталёв П.И. Коми народные песни. Сыктывкар, 1966. Вып. 1.: Вычегда и Сысола.

Микушев А.К., Чисталёв П.И. Коми народные песни. Сыктывкар, 1971. Вып. 2.: Ижма и Печора.

Микушев А.К., Чисталёв П.И., Рочев Ю.Г. Коми народные песни. Сыктывкар, 1971. Вып. 3: Вымь и Удора.

Миллер Г. Ф. Описание Сибирского царства и всех происшедших в нем дел, от начала, а особенно от покорения его Российской державе по настоящее время / Пер. с нем. В. Лебедева и И. Голубцова. Кн. 1. СПб.: При Имп. Акад. наук, 1750. 457с.

Миллер Г. Ф. Роспись губерниям, провинциям, городам, крепостям и другим достопамятным местам в Российской империи находящимся// Ежемес. соч. 1757. Т. V, янв. С. 3-49; февр. С. 99-125; март. С. 195-223.

Миллер Г. Ф. Сибирская история // Ежемес. соч. 1764. Т. XIX, янв. С. 3-43; февр. С. 99-135; март. С. 195-237; апр. С. 291-324; май С. 387-418; июнь. С. 483-528.

Миллер Г. Ф. Отрасль Угорского народа или изыскания о землях Уральских и Кавказских, в историческом, географическом и этнографическом отношениях // ЖМНП. 1838. Ч. 20. № 11. С. 450-453.

Мильчик М.И. По берегам Пинеги и Мезени. Л.: Искусство, 1971. 159 с.

Минейко Г.О. Статистическое описание сельского населения и его промышленности в Архангельской губернии // СКАГ на 1875 г. Архангельск, 1874. Паг. С. 1–228.

Михайлов М.И. Домашний и семейный быт зырян // ЖМВД. 1852. Ч.37. Кн.3.

Михайлова З.П., Шулепова А.Н. Роль первых выпускников Карело-Финского госуниверситета в изучении геологии европейского Северо-Востока // Вестник ИГ КНЦ. 1999. №5. С. 14-17.

Михайловский А. И. К столетней годовщине Казанского университета. Преподаватели, учившиеся и служившие в имп. Казан. ун-те. (1804-1904). Материалы для истории ун-та. Ч. 1. Вып. 1-3. Казань, 1901-1908.

Мишин С. Н. История восстановления на морских картах наименования «пролив Бориса Вилькицкого» // Записки по гидрографии. 2006. № 267. С. 96-100.

Мишин С. Н. К драматическим историям открытий географических полюсов нашей планеты // Записки по гидрографии. 2009. № 275. С. 93-116

Мокшин Н.Ф. Мордва глазами зарубежных и российских путешественников. Саранск,1993. С. 126.

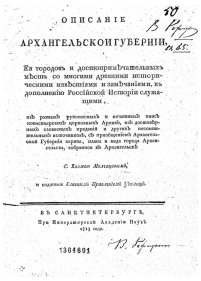
ОПИСАНІЕ
АРХАНГЕЛЬСКОЙ ГУБЕРНІИ,
Ея городовъ и достопримѣчательныхъ мѣстъ со многими древними историческими извѣстіями и замѣчаніями, къ дополненію Россійской Исторіи служащими,
изъ рѣчей утвержденныхъ и отчитанныхъ нижеписанной церковной Архивы, изъ дополненныхъ словесныхъ преданій и другихъ вспомоществованныхъ источниковъ, съ приложеніемъ Архангельской Губерніи карты, плана и вида города Архангельска, собранное въ Архангельскѣ
С. Хилкою Мельгуновымъ,
и изданное Главнымъ Архангельскимъ Заводомъ.
ВЪ САНКТПЕТЕРБУРГѢ,
При Императорской Академіи Наукъ
1792 года.
1301801

A // aA ef[

Молчанов К. Описание Архангельской губернии, ее городов и достопримечательных мест со многими древними историческими известиями и замечаниями, к дополнению Российской истории служащими… с приобщением Архангельской губернии карты, плана и вида города Архангельска, собранное в Архангельске и изданное Правлением училищ. СПб., 1813. 319 с.

Молявко Г.И., Франчук В.П., Куличенко В.Г. Геологи. Географы. Биографический справочник. Киев: Наукова Думка, 1985. 352 с.

Морозов Н.А. ГУЛАГ в Коми крае. 1929-1956. Сыктывкар, 1997. 190 с.

Морозов Н.А. Особые лагеря в Коми АССР (1948-1954 годы). Сыктывкар, 1998. 156 с.

Мурашко О.А., Кренке Н.А. Культура аборигенов Обдорского Севера в XIX веке: по археолого-этнограф. Коллекциям Музея антропологии МГУ. М., 2001. 155 с.

Мусанов А.Г. Слудкаса пермякъяс // В.И.Лыткин и финн-угорский мир. Сыктывкар, 1996. С. 142-145.

Мусанов А.Г. Структура микротопонимов бассейна реки Летки // Диалекты и история пермских языков во взаимодействии с другими языками. Ижевск 1996. С. 129-135.

Мусанов А.Г. Itamerensuomalainen komponentti Luzan alueen paikannimissa // Материалы 14 IFUSCO. Турку,1997, p. 202.

Мусанов А.Г. Притоки реки Лузы // 13 Молодежной коми республиканской научной конференции. Сыктывкар, 1997. С. 17-18.

Мусанов А. Г. Коми географические названия в дневниках шведских военнопленных // Финно-угорские народы: проблемы этнической и языковой идентификации. Сыктывкар, 1999. С. 69-71.

Мусанов А.Г. Основные закономерности освоения русских топонимов коми языком: проблемы этимологизации // Русская диалектная этимология. Екатеринбург, 1999. С. 46-48.

Мусанов А.Г. Метафорические географические названия лузско-летского бассейна // Пермистика: диалекты и история пермских языков во взаимодействии с другими языками. Сыктывкар, 1999. С. 136-139.

Мусанов А.Г. Названия, отражающие типы и виды поселений // И.А. Куратов и проблемы современного финно-угроведения. Сыктывкар, 1999. С.

Мусанов А.Г. Топонимия Верхнего Прилузья. Диссертация на соискание ученой степени кандидата филологических наук. Йошкар-Ола, 1999. 259 с.

Мусанов А.Г. Топонимия Верхнего Прилузья. Автореферат кандидатской диссертации на соискание ученой степени кандидата филологических наук. Йошкар-Ола, 1999. 24 с.

Мусанов А.Г. Прозвища южных коми // Коренные этносы севера Европейской части России на пороге нового тысячелетия: история, современность, перспективы». Сыктывкар, 2000.С.479-481.

Мусанов А.Г. Причастные конструкции в топонимии Верхнего Прилузья // Коренные этносы севера Европейской части России на пороге нового тысячелетия: история, современность, перспективы». Сыктывкар, 2000. С. 482-484.

Мусанов А.Г. Особенности топонимов Верхнего Прилузья на фонетическом, морфологическом и лексическом уровнях // Коми слово в грамматике и словаре. Сыктывкар, 2000. С.24-30. (Труды Института ЯЛИ КНЦ УрО РАН; ВЫП. 62)

Мусанов А.Г. Перспективы и возможности применения ЭВМ для обработки топонимических данных // 14 Коми республиканская молодежная научная конференция. Т.1. Сыктывкар, 2000. С. 17-18.

A // aA ef[

Мусанов А.Г. Проблемы создания компьютерного банка коми топонимических данных // Развитие коми языка на современном этапе: проблемы и перспективы. Сыктывкар, 2000. С. 130-132.

Мусанов А.Г. Структурные типы микротопонимов бассейна реки Летка // Пермистика-6: Проблемы синхронии и диахронии пермских языков и их диалектов. Ижевск, 2000. С. 129-135.

Мусанов А.Г. Субстратная топонимия на территории Прилузья // Linguistica Uralica. N1(XXXVI). Таллин, 2000. С.40-45.

Мусанов А.Г. Финно-угорский субстрат в коми топонимии // VI World Congress for central and Fast Europian Studies: Abstracts. 29 July - 3 August 2000. Tampere, 2000. S.296-297.

Мусанов А.Г. Взаимодействие коми языка с русским в топонимии // Пермистика-8 «Диалекты и история пермских языков во взаимодействии с другими языками. Сыктывкар, 2001. С. 190-197.

Мусанов А.Г. Туркин и финно-угроведение // Пермистика-8 «Диалекты и история пермских языков во взаимодействии с другими языками. Сыктывкар, 2001. С. 18-28.

Мусанов А.Г. Топонимические архивы в Швеции // Архивы Уральского отделения РАН. Сыктывкар, 2001. С. 39-41.

Мусанов А.Г. Топонимическое наследие А.К. Матвеева // Архивы Уральского отделения РАН. Сыктывкар, 2001. С. 76-78.

Мусанов А.Г. A Historical Survey of the Study of Komi Toponyms // Onomastica Uralica. T.2. Debrecen-Helsinki, 2001. С. 161-177.

Мусанов А.Г. Selected bibliography of the Onomastics of the Uralian languages/Permic languages/Komi // Onomastica Uralica. T.1 Debrecen-Helsinki, 2001. С. 269-280.

Мусанов А.Г. Взаимодействие коми языка с другими языками в топонимии // Onomastica Uralica. T.4. Debrecen-Helsinki, 2001.

Мусанов А.Г. Географические названия Республики Коми // Атлас Республики Коми. Москва, 2001. С. 475-478, с карт.

Мусанов А.Г. Отражение религиозных верований, легенд и преданий в коми топонимии // Коми-зырянская культура и финно-угорский мир. Сыктывкар, 2002. С. 164-167.

Мусанов А.Г. Технические приемы в исследовании географических названий Республики Коми // Коми-зырянская культура и финно-угорский мир. Сыктывкар, 2002. С. 167-171.

Мусанов А.Г. Русская топонимия на территории республики Коми // Русский язык и культура Северного Предуралья. Сыктывкар, 2002. С. 200-204.

Мусанов А.Г. Потамонимы Республики Коми // Сборник статей, посвященный 80-летию Г.М.Керта. Петрозаводск, 2003. С. 68-79.

Мусанов А.Г. Проблемы создания коми топонимического фонда Республики Коми: лингвистический аспект // Сыктывкар, 2002, 32 с. (Научные доклады/Коми научный центр УрО РАН; Вып. 450) (Соавтор Федюнева Г.В.).

Мусанов А.Г. Плосков И.А. Чудь/чуд в фольклорных произведениях и топонимах // История, современное состояние, перспективы развития языков и культур финно-угорских народов. Сыктывкар, 2005. С.150-153.

Мусанов А.Г. Разновидности употребления этимологического л в коми топонимии // Ономастика в кругу гуманитарных наук. Екатеринбург, 2005. С. 124-126.

Мусанов А.Г. Топонимия и исторические исследования в Республике Коми. Краткий очерк // Этнодемографические и этнокультурные процессы на крайнем Севере Евразии. Сб. научных трудов. Вып.1. Сыктывкар, 2004. С. 189-198.

A // aA ef[

Мусанов А.Г. Обско-угорская топонимия на территории Коми (к вопросу о расселении обских угров) // Север Евразии: этносоциокультурные и социально-экономические процессы. Сыктывкар, 2005. С. 72-80.

Мусанов А.Г. Appellatives Meaning Settlement Types and Forms. Based on the Toponymy of the Komi Republic (Апеллятивы, обозначающие типы и виды поселений (на материале топонимии Республики Коми) // Onomastica Uralica. T.3. Debrecen-Helsinki, 2005, p. 93–100.

Мусанов А.Г. Апеллятивы со значением «лука, излучина, пойма (реки), луг у реки» в пермских языках: локализация и распространение // Пермистика 11: Диалекты и история пермских языков во взаимодействии с другими языками. Пермь, 2006. С. 67-73.

Мусанов А.Г. Легендарная чудь в фольклоре и топонимических преданиях // Пермистика 11: Диалекты и история пермских языков во взаимодействии с другими языками. Пермь, 2006. С. 73-78.

Мусанов А.Г. К вопросу об унификации географической терминологии // // Пермистика 11: Диалекты и история пермских языков во взаимодействии с другими языками. Пермь, 2006. С. 65-67.

Мусанов А.Г. Принцип номинации «человек мера всех вещей» в топонимообразовании // Вестник 3. Сыктывкар, 2006. С. 13-14.

Мусанов А.Г. А.И.Туркину – 70 // Вестник 3. Сыктывкар, 2006. С. 27-28.

Мусанов А.Г. Географические названия Лузско-Летского района Республики Коми. Сыктывкар, 2006. 144 с.

Мусанов А.Г. Словарь географических названий Прилузья. Сыктывкар: ГУ Редакция журнала «Арт», 2007. 104 с., с карт.

Мусанов А.Г. О распространении субстратной топонимии прибалтийско-финского происхождения на территории Республики Коми: к постановке вопроса // Финно-угорская топонимия в ареальном аспекте. Материалы научного симпозиума. Петрозаводск, 2007. С. 99-110.

Мусанов А.Г. Das komisprachige Personennamensystem // Andrea Brendler & Silvio Brendler (Hrsg./eds.), Europäische Personennamensysteme: Ein Handbuch von Abasisch bis Zentralladinisch, Hamburg: Baar-Verlag (= Lehr- und Handbücher zur Onomastik 2), 2007, p. 399–414.

Мусанов А.Г. Исследование топонимического субстрата прибалтийско-финского происхождения на территории РК// Вестник УрО РАН "Наука. Общество. Человек". № 2 (24) 2008. с. 31-33.

Мусанов А.Г. Гидронимия Средней Язьвы// Onomastica Uralica. 7. Debrecen-Helsinki, 2008. P. 37-50.

Мусанов А.Г. Словарь географических терминов для школ на коми языке //NH – Collegium Fenno-Ugricum, Szombathely, 2010. 56 с. /Соавтор. Колегова Н.В., Маркова В.Ф.

Мусанов А.Г., Колегова Н.В., Маркова В.Ф. Словарь географических терминов на коми языке для общеобразовательных школ // NH – Collegium Fenno-Ugricum, Сыктывкар – Ижевск – Йошкар-Ола - Саранск- Бадачоньтомай, 2011. 48 с.

Мусанов А.Г. Словарь географических названий Прилузья. Сыктывкар: ГУ Редакция журнала «Арт», 2007. 104 с., с карт.

Мусанов А.Г. Топонимия Средней Язьвы /Научные доклады/Коми научный центр УрО РАН; Вып. 504. Сыктывкар, 2009. 42 с.: карт.

Мусанов А.Г. Топонимия как источник для исследования древних миграций: проблемы и перспективы // Историческая демография. №1. Москва-Сыктывкар. 2008. С. 4-6.

A // aA ef[

Мусанов А.Г. Субстратная топонимия юго-восточной части Республики Коми//Пермистика XII: Диалекты и история пермских языков во взаимодействии с другими языками. Ижевск, 2008. С. 214-217.

Мусанов А.Г. Юхнин ов артмöм йылысь мöвпъяс/ Сборник трудов об основоположниках коми литературы «Тайö сьылöм – коми олöм». Сыктывкар, 2008. С. 314-317.

Мусанов А.Г. Тюркский компонент в топонимии Республики Коми //Материалы Международной научной конференции «Чувашский язык и современные проблемы алтаистики» (Чебоксары, 27-28 февраля 2009 года). В 2-х ч. Ч. II. Чебоксары: ЧГИГН, 2009. С. 34-35.

Мусанов А.Г. Волжско-финский субстрат в топонимии Республики Коми (к вопросу о месте локализации) //Fenno-Ugrica 1: Проблемы языков, литератур и фольклора народов Урало-Поволжья: Труды Института финно-угроведения, вып.5, посвященный 60-летию д-ра филол.н. проф. Куклина Анатолия Николаевича /Мар.гос.ун-т. Ин.т финно-угроведения. Йошкар-Ола: МУП «Сельские вести», 2008. С. 176-184. (228 с.: ил.).

Мусанов А.Г. Оронимия бассейна р. Язьва: к вопросу о языковой принадлежности // Ономастика Поволжья. Йошкар-Ола, 2008. С. 136-140.

Мусанов А.Г. О происхождении географических названий Мезенского бассейна РК// Известия Общества изучения Коми края. №1 (10). Сыктывкар, 2007. С. 140-145.

Мусанов А.Г. Топонимия бассейна реки Буб // Творчество И.А. Куратова и развитие литератур финно-угорских народов. Сыктывкар, 2009. С. 182-185.

Мусанов А.Г. Куратов. Выль мовпъяс ов артмöм йылысь // Творчество И.А. Куратова и развитие литератур финно-угорских народов. Сыктывкар, 2009. С. 186-188.

Мусанов А.Г. Система личных имён коми: история и происхождение фамилий (юго-западная часть) // Динамические процессы в системах пермских языков. Сыктывкар, 2011. (Труды ИЯЛИ. Вып. 68). С. 30-42.

Мусанов А.Г. Субстратная основа – сар // Пермистика 13: Вопросы пермского языкознания: Сборник статей на материалах XIII Международного симпозиума «Диалекты и история пермских языков во взаимодействии с другими языками» (20-21 октября 2010 г., г. Сыктывкар). Сыктывкар, 2012. С. 140-145. (Труды Института языка, литературы и истории Коми НЦ УрО РАН. Вып. 69).

Мусанов А.Г. Субстратная основа суб-:распространение и происхождение // Динамика структур финно-угорских языков: Сборник научных статей на материалах Всероссийской финно-угорской языковедческой конференции, посвященной юбилеям двух видных коми финно-угроведов, 70-летию профессора Евгения Александровича Игушева и 60-летию Председателя российского комитета финно-угроведов Анатолия Николаевича Ракина (11-12 ноября 2009 г., г. Сыктывкар). Сыктывкар, 2011. С. 154-161.

Мусанов А.Г. In Memorian. Адольф Иванович Туркин (01.01.1936-18.96.1996) // Филологические исследования на рубеже XX – XXI веков: традиции, новации, итоги, перспективы. Сборник статей по итогам Всероссийской научной конференции (19-21 октября 2011 г., Сыктывкар). Сыктывкар, 2012. С. 122-125.

Мусанов А.Г. Ethnic space in information systems of new type (on a material of the automated databases on toponymy of Republic Komi) (Этническое пространство в информационных системах нового типа (на материале автоматизированных баз данных // Материалы XI Всероссийской научно-теоретической конференция «Политические, экономические и социокультурные аспекты регионального управления на Европейском Севере» (25-26 октября 2012 г., Сыктывкар): в 4-х ч. Сыктывкар. ГАУ ВПО КРАГСУ, 2012. Ч.2. С. 260-266.

A // aA ef[

Мусанов А.Г. [Рец. на:] Самарина Мира Анатольевна. Наименования топообъектов Верхней Чепцы: Монография. Ижевск: Изд-во «Удмуртский университет», 2010. 246 с. ISBN 978-5-904524-54-8 // Пермистика 13: Вопросы пермского языкознания: Сборник статей на материалах XIII Международного симпозиума «Диалекты и история пермских языков во взаимодействии с другими языками» (20-21 октября 2010 г., г. Сыктывкар). Сыктывкар, 2012. С. 228-231. (Труды Института языка, литературы и истории Коми НЦ УрО РАН. Вып.69).

Musanov Aleksej New areas of a Baltic finisn&Lappish substratum in toponymy of republic Komi // Congressus XI Internationalis Fenno-ugristarum, Pats II, p. 53. Piliscsaba 2010.

Мусанов А.Г. Гидронимический термин –шор: новые возможности интерпретации // Пермистика 14: Диалекты и история пермских языков во взаимодействии с другими языками. Кудымкар, 2012. с. 119-124.

Мусанов А.Г. Выль видзӧдлас Вишера, Нившера да мукӧд –шера кывӧн армӧм нимъяс вылӧ // Известия Общества изучения Коми края. Вып. 12. Сыктывкар, 2012. С. 154-156.

Мусанов А.Г. [Рец. на:] Review on: Ural'skaja jazykovaja sem'ja: narody, regiony i strany. Etnopolititsheskij spravotshnik, Moskva 2014 // Linguistica uralica (L). 2014. № 3. С. 220-221.

Мусанов А.Г. Диалектологический атлас коми языков: попытки составления // Вопросы пермской диалектологии и полевые исследования: Сборник научных статей - Сыктывкар, 2013. С. 113-117.

Мусанов А.Г. О происхождении фамилии Савин // Роль личности в становлении и развитии национальных культур. Сборник статей по итогам Всероссийской научно-практической конференции. Сыктывкар, 2013. С. 48-54.

Мусанов А.Г. Сыктыв юдорса овъяс (Куратов, Пунегов, Гилев, Расстегаев, Куланов да мукӧд // Иван Алексеевич Куратов — поэт, лингвист, просветитель: биобиблиографический указатель. Сыктывкар, 2014. С. 344-348.

Мусанов А.Г. Топонимическая система Верхней Печоры: к проблеме происхождения // Материалы V Всероссийская конференция финно-угроведов «Финно-угорские языки и культуры в социокультурном ландшафте России». (25.06.-28.06.2014 г., Петрозаводск). С. 66-68.

Мусанов А.Г. Review on: M. A. Samarova, Naimenovanija topoobjektov Verhnej Tsheptsy. Monografija, Izhevsk 2010; // Linguistica Uralica 2015, №1. pp. 154-155.

Мусанов А.Г. История изучения ономастической лексики коми языка // Пути развития пермских языков: история и современность. Сыктывкар, 2014. С. 160-176. (Труды ИЯЛИ КомиНЦ УрО РАН. Вып. 73).

Мусанов А.Г. Лингвосемантический анализ гидронима Печора // Вестник финно-угорской филологии: мезвузовский сборник научных трудов. Сыктывкар: Изд-во СыктГУ, 2014. С. 56-62.

Мусанов А.Г. Сыктыв юдорса овъяс (Куратов, Пунегов, Гилев, Расстегаев, Куланов да мукӧд // Иван Алексеевич Куратов — поэт, лингвист, просветитель: библиографический указатель. Сыктывкар, 2014. С. 344-348.

Мусанов А.Г. Рец.: Захарова Е. В. Интеграция субстратных прибалтийско-финских топонимов в русскую топосистему Восточного Обонежья. Диссертация на соискание ученой степени кандидата филологических наук, Петрозаводск, 2015. 234 с. // Ежегодник финно-угорских исследований. Ижевск, 2016. №4. С. 178-183.

Мусанов А.Г. Лимнонимы Керчомской низины: языковая интерпретация // Вопросы финно-угорской филологии. Межвузовский сборник научных трудов. Вып. 6 (11). Сыктывкар: изд-во СГУ им. Питирима Сорокина. 2015. С. 73-79.

A // aA ef[

Наливкин Д.В. Из далекого прошлого. Воспоминания студента и профессора Горного института. Л.: Наука, 1981. 100 с.

Народная культура Европейского Севера России: региональные аспекты изучения : сб. науч. тр. к 10-летию каф. фольклора и истории книги. Сыктывкар : СГУ, 2006. 193 с.

Население Республики Коми: прошлое, настоящее, будущее (О чем рассказывают переписи) / В.Я.Сквозников, И.Л.Жеребцов, В.В.Фаузер, Н.П.Безносова. Сыктывкар, 2001. 202 с.

Насонов А. Н. «Русская земля» и образование территории Древнерусского государства. М., 1951.

Наумов Г.В. Русские географические исследования Сибири в XIX - начале XX вв. М., 1965.

Научно-исторический сборник, изданный Горным институтом ко дню его столетнего юбилея. 21 окт. 1873 г. Спб., 1873. 749 с.

Научные экспедиции и исследования Коми края Тез. докладов. С., 1993. Ч.1. 77 с; Ч.2. 86 с. (Вопросы истории исследований рассматриваются в статьях: Ч.1. Рощевская Л.П. Особенности научного изучения Коми края в XIX-начале XX вв. - С. 3-6; Сухогузов П.Г. Астрономо-геодезические исследования в Коми крае в XIX-начале XX вв. - С. 9-12; Воеводова З.И. Метеорологические наблюдения в республике Коми - С. 12-13; Силин В.И., Петрова Л.В. Некоторые вопросы географического изучения Коми республики до 1920 года - С. 18-19; Котов П.П., Маслянникова Л.И. Санитарно-медицинские обследования Коми края в конце XIX-начале XX века - С. 22-23; Вайровская С.В. Земские статистические исследования в Вологодской губернии и Коми крае (конец XIX - начало XX вв.) - С. 23-25; Угрюмов Б.А. Исследования крестьянского хозяйства Яренского уезда в XIX - начале XX вв.- С. 25-27; Малкова Т.А. Научные исследования и экспедиции в Коми области в 1920-е годы (обзор источников) - С. 34-36; Котов П.П. Экспедиции и обследования Коми края в XIX-начале XX в.в. - С. 51-54; Максимова Л.А. Исследования нефтяной Ухты - С. 57-58; Юшкин Н.П. Роль академических исследований в изучении и освоении недр Республики Коми - С. 73-74; Ч. 2. Микушев А.К. И.Лепехин, А.Шегрен и Н.Надеждин - первооткрыватели Коми фольклора - С. 12; Филиппова В.В. Коми - ижемцы в отечественных исследованиях - С. 26-27; Туркин А.И. Роль финно-угорского общества в исследовании Коми края - С. 57-58; Бондаренко О.А. Вопросы образования в трудах исследователей Печорского края (начало XX века) - С. 58-60.).

Неволин К.А. О пятинах и погостах новгородских в XVI веке, с приложением карты // Записки императорского географического общества. Кн. VIII. СПб., 1853. 650 с.

Невская Н.И. Источники по истории астрономии России в XVIII в. СПб.: Наука, 2000. Т.1. 405 с.

Нездюров Д.Ф. Очерки развития метеорологических наблюдений в России. Л.: Гидрометеоиздат, 1969. 224 с.

Немирович-Данченко В.И. Срана холода: Виденное и слышанное. Племена глухого угла. СПб., 1877.

Немирович-Данченко Василий Иванович (1848 - 1936). Беломорье и Соловки: воспоминания и рассказы. 4-е изд. Киев : Ф. А. Иогансон, 1892. 348 с.

Немирович-Данченко (о нем). Вас. И. Немирович-Данченко и его книга "Кама и Урал" // Учен. зап. Пермского ун-та. 1976. № 348.

Немшилова З.Я. Русские источники XVIII века о коми народе // Всесоюзная конференция по финно-угроведению. Июнь 1965 г.: Тез. докл. Сыктывкар, 1965. С. 149-150.

A // aA ef[

Несанелис Д.А. Старинная игра детей коми "гӧрд гача": опыт семантического анализа // Труды ИЯЛИ Коми НЦ УрО РАН. Сыктывкар, 1989. (Генезис и эволюция традиционной культуры коми. Вып.43).

Несанелис Д.А. Ритуал и детская игра в традиционной культуре коми // Традиционная духовная культура народов Европейского Севера: Ритуал и символ. Сыктывкар, 1990.

Несанелис Д.А. Традиционные формы досуга сельского населения Коми края во второй половине XIX - первой трети XX века. Автореф. ... канд. ист. наук. Сыктывкар, 1992.

Несанелис Д.А. От Рождества Христова до Крещения: Традиционные святочные обычаи и развлечения в коми деревне // Труды ИЯЛИ Коми НЦ УрО РАН. Сыктывкар, 1993. (Эволюция и взаимодействие культур народов Северо-Востока Европейской части России. Вып.54).

Несанелис Д.А. Раскачаем мы ходкую качель: Традиционные формы досуга Коми края (Вторая половина XIX - первая треть XX в.). Сыктывкар, 1994.

Несанелис Д.А., Шарапов В.Э. Тема смерти в традиционных детских играх. Сыктывкар, 1995. (Сер. препринтов "Научные доклады». Вып. 356).

Нестерова А.Г., Силин В.И. Исследователи Коми края – лауреаты Демидовской премии // Геолого-археологические исследования в Тимано-Североуральском регионе. Доклады конференции. Сыктывкар, 2008. С.63-65.

Нефедова Е.Г. Коми край глазами путешественников 19 – начала 20 веков (по материалам коллекции редкого фонда Национальной библиотеки Республики Коми) // География Республики Коми: прошлое, настоящее, будущее. Материалы III Республиканской научно-практической конференции 10 -11 декабря 2015 г. г. Сыктывкар. Сыктывкар: Коми РО РГО, 2016. (Электронное издание). С. 19-24.

Нефть и газ Коми АССР: Сб. документов и материалов. Сыктывкар, 1979. 262 с.

Никитин Н.И. Сибирская эпопея XVII века: Начало освоения Сибири русскими людьми. М., 1987. 175 с.

Новая Земля. Природа. История. Культура. М., 2000. 148 с.

Новая Земля. Природное и культурное наследие. История открытий. М., 1996. 176 с.

Новокшанова З.К. Алексей Андреевич Тилло. Картограф, геодезист, географ. М.: Изд-во геодезической литературы, 1961. 120 с.

Новокшанова-Соколовская З.К. Картографические и геодезические работы в России в XIX - начале XX в. М.: Наука, 1967. 266 с.

Новицкий Г. Краткое описание о народе Остяцком. СПб., 1884.

Обедков А.П. Экономическое деление и совершенствование административно-территориального устройства Республики Коми // Национальные и демографические процессы в республиках и регионах Европейского Севера Российской Федерации (история и современность). Тез. конф. Сыктывкар, 1994. С. 51-53.

Обедков А.П. Республика Коми. Сыктывкар, 1995. 78 с.

Обедков А.П. Административно-территориальное деление Республики Коми в системе территориально-государственной организации России: История. Теория. Сыктывкар, 2000. 72 с.

Обедков А.П. Особенности расселения и сдвиги в размещении городского и сельского населения Республики Коми в XX веке // С. Этнодемографические процессы на севере Евразии. Сб. научн. Трудов. М. – Сыктывкар, 2005. С. 168-180.

A // aA ef[

Обедков А.П. История географического изучения городов России. Сер. препринтов «Научные доклады по исторической демографии и исторической географии». Вып.3. Сыктывкар, 2007. 36 с.

Обедков А.П. Экономическая и социальная география Республики Коми. Материалы к выполнению практических и самостоятельных работ. Сыктывкар: КРИРОиПК, 2007. 185 с.

Обедков А.П. Старые города Российского Севера и их эволюция в советское и постсоветское время // Этнодемографические процессы на Севере Евразии. Сборник научных трудов. (Материалы Всероссийского симпозиума по исторической демографии «Этнодемографические и этнокультурные процессы на Севере Евразии в прошлом и настоящем: источники и методы их анализа», Сыктывкар, 15-16 июня 2006 г.). Вып. 4. Ч. 2. М.; Сыктывкар, 2007. С. 79-95.

Обедков А.П. Общественная география Республики Коми. Книга 1. Сыктывкар: КРИРОиПК, 2007. 159 с.

Обедков А.П. Общественная география Республики Коми. Книга 2. Сыктывкар: КРИРОиПК, 2007. 202 с.

Обедков А.П. Особенности индустриализации и промышленная политика в северном регионе ресурсного типа // Научно-промышленная политика и перспективы развития Урала и Сибири. Тезисы докладов научно-практической конференции. Екатеринбург, 2007. С. 255-256.

Обедков А.П. История географического изучения городов России. Сыктывкар, 2007. 36 с. (Серия препринтов «Научные доклады по исторической демографии и исторической географии»; Вып. 3).

Обедков А.П. Динамика численности населения и региональные особенности демографического развития Российского Севера // Материалы XIII научного совещания географов Сибири и Дальнего Востока, посвящённого 50-летию института географии СО РАН. Т. 1. Иркутск: Изд-во ИГ СО РАН, 2007. С. 79-81.

Обедков Анатолий Павлович. Библиография трудов. К 25-летию научной и педагогической деятельности. Сыктывкар: КРИРОиПК, 2007. 68 с.

Обедков А.П. Особенности промышленного развития и экологическое состояние территории Республики Коми // Проблемы региональной экологии. 2008. № 3. М, 2008. С. 128-134.

Обедков А.П., Обедкова Н.П. Особенности урбанистического развития и пути совершенствования региональной системы расселения Республики Коми // Историческая демография. №2. Москва, Сыктывкар, 2008. С. 66-71.

Обедков А.П., Обедкова Н.П. Особенности и проблемы развития системы особо охраняемых природных территорий Республики Коми // Территориальные проблемы охраны природы. Доклады Третьей международной конференции «Особо охраняемые природные территории». СПб.: Изд-во РГО, 2008. С. 424-433.

Обедков А.П. Эволюция сети городов Российского Севера и особенности северной урбанизации // Федерализм. 2008. № 4. М., 2008. С. 105-116.

Обедков А.П. Геоурбанистика Севера. Сыктывкар: КРИРОиПК, 2009. 214 с.

Обедков А.П. Этапы и особенности формирования населения Российского Севера // География в школе: Теоретический и научно-методический журнал. 2009. №№ 1-2. М.: Изд-во «Школа-Пресс», 2009. С. 10-14; 5-9.

A // aA ef[

Обедков А.П. Эволюция сети городских поселений и особенности урбанизации северного региона // Экология урбанизированных территорий. № 1, 2009. М.: Изд-во «Маджента», 2009. С. 19-26.

Обедков А.П. Современный этап хозяйственного освоения и стратегия развития северных территорий России // Региональная политика России в современных социально-экономических условиях: географические аспекты. Материалы IX научного совещания по прикладной географии. Иркутск, 21-23 апреля 2009 г. Иркутск: Изд-во Института географии им. В.Б. Сочавы СО РАН, 2009. С. 85-87.

Обедков А.П. Региональные аспекты демографической политики на Российском Севере // Региональная политика России в современных социально-экономических условиях: географические аспекты. Материалы IX научного совещания по прикладной географии. Иркутск, 21-23 апреля 2009 г. Иркутск: Изд-во Института географии им. В.Б. Сочавы СО РАН, 2009. С. 87-89.

Обедков А.П. Современная урбанистическая ситуация в Республике Коми и направления городской политики в переходный период трансформации экономики // Проблемы развития экономики и сферы сервиса в регионе. Материалы III Всероссийской научно-практической конференции. В двух частях. Часть 1. Сыктывкар: СФ СПбГУСЭ, 2009. – С. 143-146.

Обедков А.П., Обедкова А.А. Особенности и проблемы формирования трудового потенциала северных регионов Российской Федерации // Проблемы развития экономики и сферы сервиса в регионе. Материалы III Всероссийской научно-практической конференции. В двух частях. Часть 1. Сыктывкар: СФ СПбГУСЭ, 2009. С. 143-146.

Обедков А.П., Обедкова А.А. Исторические особенности миграций и их роль в формировании демографического потенциала Российского Севера // Географическое образование и наука в России: история и современное развитие. Материалы Международной научно-практической конференции, посвящённой 90-летию создания Географического института в Петрограде и 90-летию отечественного высшего географического образования (3-4 декабря 2008 г.) / Под ред. Н.В. Каледина, В.В. Дмитриева, Т.А. Алиева. СПб.: ВВМ, 2010. С. 506-514.

Обедков А.П. Коренные малочисленные народы Севера России // География в школе. 2010. №№ 2-3. М.: Изд-во «Школьная пресса», 2010. С. 5-13; 7-12.

Обедков А.П. Исторические города Севера России как центры развития туризма // Проблемы развития экономики и сервиса в регионе: материалы IV Международной научно-практической конференции. Сыктывкар: СФ СПбГУСЭ, 2010. С. 278-282.

Обедков А.П. Комплексная типология и проблемы развития городов Республики Коми // Вопросы сервиса и экономики. №1. 2010. Научный журнал. Сыктывкар, 2010. С. 129-147.

Обедков А.П., Обедкова Н.П. Особенности демографического развития северных регионов России и направления демографического развития в условиях демографического кризиса // Проблемы развития экономики и сферы сервиса в регионе: материалы V Международной научно-практической конференции (21 апреля 2011 г., Сыктывкар): в двух томах. – Том 1. Сыктывкар: СФ СПбГУСЭ, 2011. С. 93-98.

Обедков А.П., Масляев Д.А. Туристский потенциал исторических городов Северо-Западного федерального округа // Проблемы развития экономики и сферы сервиса в регионе: материалы V Международной научно-практической конференции (21 апреля 2011 г., Сыктывкар): в двух томах. Том 2. Сыктывкар: СФ СПбГУСЭ, 2011. С. 130-135.

A // aA ef[

Обедков А.П. Туристско-рекреационный потенциал и пути развития туризма в регионах Европейского Севера // Проблемы развития экономики и сферы сервиса в регионе: материалы V Международной научно-практической конференции (21 апреля 2011 г., Сыктывкар): в двух томах. Том 2. Сыктывкар: СФ СПбГУСЭ, 2011. С. 142-148.

Обедков А.П. Особенности формирования этнодемографического потенциала и трансформация этнической структуры населения в Республике Коми // Электронно-периодическое издание «География в школе». Теоретический и научно-методический журнал. Выпуск 7 / 2011. М.: Изд-во «Школьная пресса», 2011.

Обедков А.П. Факторы северной урбанизации и типология городских поселений на Европейском Севере России // Вопросы сервиса и экономики. № 2 / 2011. Сыктывкар, 2011. С. 90-111.

Обедков А.П. Динамика численности коренных малочисленных народов Севера и современная этническая структура населения Российского Севера // Историческая демография. Научный журнал. 2011. № 1 (7). Сыктывкар, 2011. С. 30-37.

Обедков А.П. Динамика численности и соотношения источников формирования населения Республики Коми // Перспективы социально-экономического развития субрегионов Европы с точки зрения глобальных геостратегических тенденций: Республика Беларусь и Республика Коми Российской Федерации / Отв. ред. А.П. Обедков. М.: Экон-информ, 2012. С. 118-125.

Обедков А.П. Особенности формирования этнодемографического потенциала и трансформация этнической структуры населения Республики Коми // Перспективы социально-экономического развития субрегионов Европы с точки зрения глобальных геостратегических тенденций: Республика Беларусь и Республика Коми Российской Федерации / Отв. ред. А.П. Обедков. М.: Экон-информ, 2012. С. 126-134.

Обедков А.П. Структура экономически активного населения и занятость в Республике Коми // Перспективы социально-экономического развития субрегионов Европы с точки зрения глобальных геостратегических тенденций: Республика Беларусь и Республика Коми Российской Федерации / Отв. ред. А.П. Обедков. М.: Экон-информ, 2012. С. 134-138.

Обедков А.П. Динамика численности городского населения и трансформация урбанистической структуры Республики Коми // Перспективы социально-экономического развития субрегионов Европы с точки зрения глобальных геостратегических тенденций: Республика Беларусь и Республика Коми Российской Федерации / Отв. ред. А.П. Обедков. М.: Экон-информ, 2012. С. 311-314.

Обедков А.П. Классификация и типология городов Республики Коми // Перспективы социально-экономического развития субрегионов Европы с точки зрения глобальных геостратегических тенденций: Республика Беларусь и Республика Коми Российской Федерации / Отв. ред. А.П. Обедков. М.: Экон-информ, 2012. С. 314-325.

Обедков А.П. Проблемы и перспективы развития городов Республики Коми // Перспективы социально-экономического развития субрегионов Европы с точки зрения глобальных геостратегических тенденций: Республика Беларусь и Республика Коми Российской Федерации / Отв. ред. А.П. Обедков. М.: Экон-информ, 2012. С. 325-330.

Обедков Анатолий Павлович: 30 лет научной деятельности. Библиография трудов / А.П. Обедков / Отв. редактор Н.Д. Найдёнов. Сыктывкар: СФ СПГУСЭ, 2013. 72 с.

Оборин В.А. Миграции местного населения и их роль в освоении Урала в XVI-XVII веках // История СССР. 1974. №4.

A // aA ef[

Оборин В.А., Чагин Г.Н. Чудские древности Рифея: Пермский звериный стиль (в соавт.). Пермь, 1988. 184 с.

Объяснительная записка к плану геолого-разведочных работ по Коми АССР на ближайшие 4-5 лет. 1940. 32 л. // НА Коми НЦ УрО РАН - Ф.1. Оп.1. Д.48.

Овчинникова Е.И. К вопросу об общности топонимических типов Европейского Приуралья и Западной Сибири // Происхождение аборигенов Сибири и их языков. Томск, 1969.

Огородников С.Ф. Климат Архангельской губернии // Труды Архангельского статистического комитета за 1867 и 1868 гг. Архангельск, 1868. Вып. 2. 78 с.

Огородников С.Ф. История Архангельского порта. С.Пб, 1875 (Тип. Мор. М-ва в Гл. Адмиралтействе). 377 с.

Огородников С.Ф. Петр Великий в Архангельске и плоды его пребывания на нашем Севере. Архангельск, 1872. 71с.

Огородников С.Ф. Очерк истории города Архангельска в торгово-промышленном отношении. СПб., 1890.

Ожегова М.Н. Коми-пермяцкие предания о Кудым-Оше и Пере-богатыре // Пермский гос. пед. ин-т. 1971. Т. 92.

Ожегова М.Н. 1989. Солнце и месяц (Коми-пермяцкие народные сказки). - Кудымкар.

О кадрах Арктического института // Проблемы Арктики. 1940. Вып.2. С. 23-44.

Окладников А.П. Русские полярные мореходы XVII века у берегов Таймыра. М., 1957.

Оленников Н. Промышленность Печорского края // Тр. ВЭО. 1865. Вып.3. С. 217-232.

О наших научно-исследовательских работах в 1929 году // Спутник краеведа. Вологда, 1929. Вып. 2.

О перспективах Ухто-Печорского (геологоразведочного) треста: По материалам Сев. краев. конфер. по вопр. 3 пятилетки. 25-30 сент. 1936 г. // Новый Север. Архангельск, 1937. Вып. 2. С. 46-55.

Описание Архангельской губернии. Ея городов и достопримечательных мест со многими древними историческими известиями и замечаниями, к дополнению Российской истории служащими, из разных рукописных и печатных книг монастырских церковных архивов, из достоверных словесных преданий и других несомнительных источников, с приобщением Архангельской Губернии карты, плана и вида города Архангельска, собранное в Архангельске С.Козмою Молчановым и изданное Главным управлением училищ. СПб.: При Императорской академии наук, 1863 года. 280 с.

Орлов А.Ф. Происхождение названий русских и некоторых западно-европейских рек, городов, племен и местностей. Вельск : Типография М. П. Киснемского, 1907. 430 с.

Островский Д.Н. Путеводитель по Северу России (Архангельск. Белое море. Соловецкий монастырь. Мурманский берег. Новая Земля. Печора) : (с прил. одного плана и 12 карт) / сост. Д. Н. Островским. Санк-Петербург : Изд. Товарищества Архангельско-Мурманского пароходства, 1898. 146 с.

Отчет о деятельности Комитета Севера // Северная Азия. 1927. Вып.1.

Отчеты о деятельности Академии наук СССР за 1926-1934 гг. - Л., 1927-1935. (О лугах Печоры в районе сел Усть-Цильмы и Росвинского по стационарным исследованиям Ф.В.Самбука (отчет за 1926 г. Т.2, С. 103-108); об экспедиции В.В.Алабышева в Усть-Куломский район (С. 246). Об обработке коллекций В.Б.Сочавы, собранных на Полярном Урале, и коллекций, собранных Ф.В.Самбуком (отчет за 1927 г., С. 119); Маршрут, задачи и результаты Североуральской экспедиции (отчет за 1928 г., С. 131-135); Об исследовании лугов (отчет за 1933 г., С. 151); О работе Ухтопечорского геоботанического отряда (отчет за 1934 г., С. 454).

A // aA ef[

Очерки истории географической науки в СССР. М., 1976. 191 с.

Очерки по истории гидрометеорологической службы России. Санкт-Петербург: Гидрометеоиздат, 1999. 264 с.

Очерки по истории изучения этнографии коми: [сб. науч. ст.] / М-во культуры и нац. политики Респ. Коми, О-во изучения Коми края ; [редкол.: И. Л. Жеребцов (отв. ред.) и др.]. Сыктывкар: Кола, 2007. 349 с.

Павленко Н. И. История металлургии в России XVIII века. Заводы и заводовладельцы. М.: Изд-во Акад. наук СССР, 1962. 566 с. (Акад. наук СССР. Ин-т истории).

Павлюшин С.Е., Крутиков А.В. Недвижимое историко-культурное наследие Республики Коми. Красная книга : научно-популярное издание. Сыктывкар: Седьмая печать, 2007. 95 с.

Панов А. О перспективах геолого-разведочных работ в третьей пятилетке // Хозяйство Севера. 1936. Вып.9. С. 1-11.

Пасецкий В.М. В погоне за тайной века. Л., 1967.

Пасецкий В.М. Иван Федорович Крузенштерн. М.,"Наука", 19746, 174 с.

Пасецкий В.М. Арктические путешествия россиян. М.: Мысль, 1974. 230 с.

Пасецкий В.М. Фердинант Петрович Врангель, 1796-1870. М., "Наука", 1975, 160 с.

Пасецкий В.М. Географические исследования декабристов. М., "Наука", 1977, 184 с.

Пасецкий В.М. Первооткрыватели Новой Земли. М.: Наука, 1980. 192 с.

Пасецкий В.М. Разгадка тайны ждет. Л.: Гидрометиздат, 1983. 150 с.

Пасецкий В.М. Адольф Яковлевич Купфер. 1790-1865. М: Наука, 1984.208 с.

Патканов С. Статистические данные, показывающие племенной состав населения Сибири, язык и роды инородцев // Записки ИРГО. Т. 11. Вып. 2, Санкт-Петербург, 1911.

Первая всеобщая перепись населения Российской империи 1897 г. Вып. 1-8. СПб., 1897-1905.

Первая Коми республиканская научно-практическая конференция по историческому краеведению: тез. докладов и сообщений. С., 1988. 119 с. В том числе обобщающие статьи: Мурыгин А.М. Письменные источники XI - XVII вв. по истории Печорской низменности - С. 60-61; Сухогузов П.Г. Коми край на древних картах - С. 62-64; Чеснокова Н.Н., Парамонова Т.Б. Данные о Русском освоении Нижней Печоры в эпоху феодализма - С. 69-72; Жеребцов И.Л. Древнейшие населенные пункты Коми АССР - С. 80-82; Мацук М.А. К истории заселения и освоения Верхней Вычегды - С. 82-84.

Петрова Л.Я. К характеристике ойконимов Усть-Цилемского района Республики Коми // История русского языка и севернорусские говоры. Сыктывкар, 1994. С. 132-142.

Пиатровский В.А., Налимов В.П. Приуралье // Великая Россия. М.: Дело, 1912. Т. 2.

Пинхенсон Д.М. Царские "ускорители" и интересы развития Севера (О проектах строительства железных дорог на Севере) // Изв. ВГО. Т.88. Вып.4. С. 382-384.

Пинхенсон Д.М. Пермский биржевой комитет и Ухтинская нефть // На Западном Урале. Молотов, 1956. С. 95-101.

Пирогова Е.П. Изучение истории Урала Пермской ученой архивной комиссией // Методология, историография и источники изучения исторического опыта регионального развития: Тез. докл. и сообщ. Всесоюз. науч. конф. Свердловск, 1990. Вып. 1. С. 95–98.

Пирогова Е.П. Традиции исторического краеведения на Урале во второй половине XIX в. (По материалам Пермской губернии) // Музей как центр научной и краеведческой работы на современном этапе. Пермь, 1994. С. 51–56.

A // aA ef[

Пирогова Е.П. Научно-краеведческие общества пореформенного Урала // Уральский сб. История. Культура. Религия. Екатеринбург, 1998. Вып. 2. С. 185–197.

Пирогова Е.П. Пермская ученая архивная комиссия и ее деятели // Уральский сб. История. Культура. Религия. Екатеринбург, 1999. Вып. 3. С. 197–232.

Писцовая книга 1608 г. по Яренскому уезду // Акты времени правления Василия Шуйского. М., 1914. С.268-272.

Планы и расчеты геолого-разведочных работ на 1937-1939 г.г. по управлению местной промышленности Коми АССР. 1937. 63 л. // НА Коми НЦ УрО РАН - Ф.1. Оп.1. Д.38.

Плесовский Ф.В. О происхождении названий некоторых рек Коми АССР // Известия Коми филиала ГО СССР. 1962. Вып.7. С. 104-111.

Плесовский Ф.В. Свадьба народа коми. Сыктывкар, 1968.

Плесовский Ф.В. Происхождение названий некоторых рек, сел и деревень Коми АССР // Известия Коми филиала ГО СССР. Сыктывкар, 1972. Т.2. Вып.4 (14). С. 104-107.

Плесовский Ф.В. Коми мойдъяс, сьыланкывъяс да пословицаяс. Сыктывкар, 1956.

Плесовский Ф.В. Свадьба народа коми. Сыктывкар, 1968.

Плесовский Ф.В. Космогонические мифы коми и удмуртов // Труды ИЯЛИ Коми филиала АН СССР. Сыктывкар, 1972. (Этнография и фольклор коми. Вып.13).

Плесовский Ф.В. Коми народные загадки. Сыктывкар, 1975.

Плесовский Ф.В. Сказки. Предания // История коми литературы. Сыктывкар, 1979. Т. 1.

Плесовский Ф.В. История собирания и изучения фольклора народа коми // НА Коми НЦ УрО РАН. Ф. 1. Оп. 11. Д. 163.

Плесовский Ф.В. Народная драма у коми // НА Коми НЦ УрО РАН. Ф. 5. Оп. 2. Д. 30.

Плечко Л.А. Старинные водные пути. М.: Физкультура и спорт, 1985. 104 с.

Плосков И.А. Персонаж глот в преданиях и сказках коми // Труды ИЯЛИ Коми филиала АН СССР. (Национальное и интернациональное в коми литературе и фольклоре. Вып.26).

Плосков И.А. Войпель: наименование и образ // Linquistica Uralica. 1990. F. XXVI.

Плосков И.А. Коми сказка и ее герои / [Коми респ. ин-т развития образования и переподгот. кадров]. Сыктывкар : [б. и.], 2006. 120 с.

Поваго Ф.П., Маляров А.А., Ярошенко М.Ф. Краткая история развития и современное состояние топографо-геодезических работ и картографирования на Урале. //100 лет геологического картографирования на Урале. Екатеринбург, 1997. С.113.

Повод Н.А. Коми Северного Зауралья (XIX – первая четверть XX в.). Новосибирск: Наука. Сиб. Изд. фирма, 2006. 272 с.

Повод Н.А. Особенности погребально-поминальной обрядности у коми юга Западной Сибири // Вестник археологии, антропологии и этнографии. № 3. Тюмень, 2012. С. 120–130.

Подвысоцкий Александр Иосифович. Словарь областного архангельского наречия в его бытовом и этнографическом применении / собр. на месте и сост. А. Подвысоцкий. Санкт-Петербург: Изд. 2-го Отд-ния Акад. наук, 1885. 197 с.

Подгайский Н.Н., Силин Ф.М. Из истории метеорологических наблюдений на Урале // Вопросы гидрометеорологии Урала. 1981. Вып. 13. С.3-11

Подоплелов В.П. Заселение Коми АССР. Сыктывкар: Коми филиал АН СССР, 1985. (Сер. «Научные доклады». Вып. 133.).

Подоплелов В.П., Фаузер В.В., Жеребцов И.Л. Население Республики Коми на рубеже веков: исторический опыт и перспективы развития // XXI век: взаимодействие языков и культур (бесконфликтное существования). Сыктывкар, 1999.

A // aA ef[

Подоплелов В.П., Фаузер В.В., Загайнова Г.В. Население Коми АССР. Сыктывкар, 1990.

Подоров В.М. Очерки по истории коми (зырян и пермяков). Сыктывкар, 1933. Т. 1,2.

Полев В.П. Технология приготовления пива у коми бассейна Нижней вычегды // Генезис и эволюция традиционной культуры коми. Сыктывкар, 1989. С. 103-108. (Труды ИЯЛИ Коми НЦ УрО РАН. Вып.43).

Полиевктов Н.А. Статистические данные для вычисления пространства Вологодской губернии // Вологодские губернские ведомости. 1879. № 10.

Полиевктов А.Н. Осенние промыслы и заработки крестьян Усть-Сысольского уезда в 1878 г. Статистический очерк, составленный по официальным сведениям // Вологодские губернские ведомости. 1879. № 15.

Полиевктов А.Н. Промысловая охота в Вологодской губернии // Охота. 1892. № 17.

Полунин Ф. А. Географический лексикон Российского государства... М.: При Имп. Моск. ун-та., 1773. 479 с.

Поляков И.С. Письма и отчеты о путешествии в долину р.Оби. СПб., 1877.

Поляков Ю.А. Советская страна после окончания гражданской войны: территория и население. М., 1986.

Поморская Д. Их превосходительства: архангельские губернаторы: от персоны до вклада в развитие области // Правда Северо-Запада. 2013. 13 февр. (№ 5). С. 14.

Пономарев Т.Н. Первоочередные задачи геологического изучения Печорского угленосного бассейна // Советская геология. 1939. Т.9. Вып.12. С. 42-49.

Пономарев Т.Н. Итоги геологических исследований в районе верхнего течения р.Косью (Коми АССР) // Советская геология. 1940. Вып.4.

По обе стороны Двуобья / отв. ред. А.Г. Брусницына; авт. колл.: Т.В. Ануфриева, А.Г. Брусницына, П.М. Гудков и др. Екатеринбург, 2010. 260 с.

Попов А. От Усть-Сысольска к Вишерскому селению // Вологодские губернские ведомости. 1848. № 12.

Попов А. Печорский край и его природные богатства // Вологодские епархиальные ведомости. 1914. №2. С. 30.

Попов А.А. (Состав.) Фольклор народа коми. Архангельск, 1938. Т. 1.

Попов А.А., Малкова Т.А. Нефтегазовая отрасль Республики Коми: научно-исследовательские учреждения в конце XX – начале XXI в. // Социокультурные аспекты развития Северных территорий (Республика Коми. История и современность). Сб. Статей. Сыктывкар: КРАГСиУ, 2015. С. 140-149.

Попов А.Н. Город Архангельск: История. Культура. Экономика : краткий краевед. очерк с приложением плана. Архангельск: [Б. и.], 1928. 61 с.

Попов Б. Г. История исследований крупнейших озер Европы – Ладожского и Онежского // Записки по гидрографии. 2008. № 274. С. 103-111.

Попов В.Ф. Материалы к познанию народа Коми // Коми му. 1926. Вып.10. С. 21-26.

Попов Г.П., Давыдов Р.А. Морское судоходство на Русском Севере в Х1Х – начале XX века. Екатеринбург-Архангельск, 2003. 192 с.

Попов Г.П. Роль архангельских губернаторов в закреплении за Россией западного сектора Арктики. Архангельск: Правда Севера, 2012. 142 с.

Попов И. Очертания зырянской демонологии // Вологодские губернские ведомости. № 6.

Попов К. Зыряне и зырянский край // ИОЛЕАЭ. 1874. Т. 13. Вып. 2. (Тр. этнограф. отд. Кн. III. Вып. 2.)

A // aA ef[

Попов Н.С. Хозяйственное описание Пермской губернии по гражданскому и естественному ея состоянию сообразно начертанию Санкт-Петербургского Вольного экономического общества, сочиненное в 1802 и 1803 годах. Пермь, 1804. Ч. 1–2.

Попов Н.С. Хозяйственное описание Пермской губернии по гражданском и естественному ее состоянию в отношении к земледелию, многочисленным рудным заводам, промышленности и домоводству, сочиненное по начертанию Императорского Вольного экономического общества, Высочайше одобренному и тщанием и иждивением оного общества изданное. СПб., 1811–1813. Ч. 1–3.

Попов Н.С. Замечания о Пермской губернии // Казанский вестник. 1816. № 53, 55, 71; 1917. № 8, 41, 79; 1818. № 3, 4, 11, 12; 1819. № 41.

Попов Н.С. Нечто, относящееся к древностям Пермской губернии // Казанский вестник. 1812. № 24.

Попов Н.С. Этнографические заметки о пермяках // ЖМВД. 1952. Ч. 39. С. 457.

Попов С.В. На карте Арктики – родственники или однофамильцы // Полярный круг. М.: Мысль, 1974. С. 327-330.

Попов С.В. Архангельский полярный мемориал. Архангельск, 1985. 208 с.

Попов С. В., Троицкий В. А. Топонимика морей Советской Арктики. Л.: изд. Географ. общ-ва, 1972.

Попова Р.Л. Местные жители глазами исследователей Ухтинского нефтеносного района // Историко-культурный атлас города Ухты. Сыктывкар, 2009. С. 34-42.

Постников А.В. Развитие картографии и вопросы использования старых карт. М.: Наука, 1985. 216 с.

Постников А.В. Развитие крупномасштабной картографии в России. М.: Наука, 1989. 229 с.

Пошман А. фон. Архангельская губерния в хозяйственном, коммерческом, философическом, историческом, топографическом, статистическом, физическом и нравственном обозрении ... составленное в 1802 году. Архангельск, 1866. Т.I. 196 с.

Пошман А. фон. Архангельская губерния в хозяйственном, коммерческом, философическом, историческом, топографическом, статистическом, физическом и нравственном обозрении... составленном в 1802 году. Архангельск, 1873. Т. II. С.66-84.

Правители Русского Севера. Взгляд через века: сост.: Н. А. Шумилов (отв. сост.) и др.]. Архангельск: ГААО, 2014. 271 с

Преображенский А.А. Очерки колонизации Западного Урала в XVII - XVIII в. М., 1959.

Преображенский А.А. Урал и Западная Сибирь в конце XVI – начале XVIII в. М., 1972.

Приходько Н. Начало освоения Печорских углей // Искра. 2000. 23,24 августа.

Пробст А.Е. К истории организации добычи и переработки нефти на севере // Нефтяное хозяйство. 1949. №10.

Пробст А.Е. Основные проблемы географического размещения топливного хозяйства СССР. М-Л., 1939.

Пробст А.Е. Печорский угольный бассейн // Проблемы развития Урало-Печорской угольно-металлургической базы. 1953. Вып.1.

Пробст А.Е. Вопросы развития топливного хозяйства СССР // Вопросы экономики. 1956. №1.

Пробст А.Е. Территориально-производственные комплексы // Известия АН СССР. Сер. геогр. 1976. №2.

A // aA ef[

300 путешественников и исследователей. Биографический словарь. М.: Мысль, 1966. 272 с.

Пучкова Р.Г. К вопросу об истории Ухтинской нефти // Матер. Коми респ. молодежн. науч. конференции. 22-24 апреля 1965: Тез. докладов. Сыктывкар, 1965. С. 128-129.

Пушкарев И. Описание Российской империи. Архангельская губерния. СПб., 1845. Кн.2. 149 с.

Пушкарев И. Описание Российской империи. Вологодская губерния. СПб., 1846. Кн.4. 126 с.

Пухонто С.К. К истории промышленного освоения севера Печорского края // История наук о Земле. Сборник статей. Вып.1. М.: ИНЕТ РАН, 2007. С. 227-231.

Рабинович М.М. К истории открытия Печорского угольного бассейна // Летопись Севера. 1972. Вып.6. С. 54-65.

Рабо Ш., Виттенбург П. Полярные страны. 1914-1924 гг.. Л., 1924. 184 с.

Развитие естествознания в России (XVIII - начало XX века) / Под ред. С.Р.Микулинского, А.П.Юшкевича. М.: Наука, 1977. 536 с.

Райков Б.Е. Русские биологи-эволюционисты до Дарвина. Материалы к истории эволюционной идеи в России. М.-Л.: Изд-во Академии наук СССР, 1951. Т. II. 588 с.

Ракин А.Н. Метеорологическая лексика в коми языках (названия атмосферных осадков) // Известия Коми научного центра Уральского отделения Российской академии наук. Сыктывкар, 2014. № 3. С. 131–135.

Ракин А.Н. Названия атмосферных осадков в коми-пермяцком языке // Финно-угорский мир. Саранск, 2015. № 2. С. 31–37.

Ракин А.Н. Обозначеничея атмосферных явлений в составе метеорологической лексики пермских языков // Труды Карельского научного центра РАН. Петрозаводск, 2015. № 8.

Ракин А.Н. Обозначение лодки как компонент лексики рыболовства в коми языке // Известия Коми НЦ УрО РАН. 2016. №1(25). С. 80-85.

Рапопорт Ю.М. В.И.Ленин и освоение природных богатств европейского Севера (1917-1922) // Ленинская национальная политика в действии. Тез. докл. Сыктывкар, 1971. С. 55-56.

Рашин А.Г. Население России за сто лет (1811-1913 гг.). М., 1956.

Рейнеке М.Ф. Гидрографическое описание северного берега России. СПб., 1843-1850. Ч.1-2.

Репрессированные геологи. Биографические материалы / Ред. С.А.Руденко. СПб, 1992. 152 с.

Риттих А.Ф. Племенной состав контингентов русской армии и мужского населения Европейской России. СПб., 1875.

Риттих А.Ф. Этнографическая карта Европейской России. СПб., 1875.

Рогачев М.Б. Биография городов: Обзор книг о городах и поселках Коми АССР // Север. 1981. Вып.4. С. 120-123.

Рогачев М.Б. Летопись Коми края // Республика. 1999. 14 января, 16 февраля, 6 марта, 17 апреля, 8 мая, 26 июня, 4 сентября, 9 октября, 20 ноября.

Рогов Н.А. Иньвенская дача и хозяйственный быт населяющих её пермяков // ЖМВД. 1855. Ч. 10. Отд. 111. Кн. 2.

Рогов Н.А. Материалы для описания быта пермяков // ЖМВД. 1858. Т. 29. Отд. VII. Кн. 4.

Рогов Н.А. Материалы для описания быта пермяков // Пермский сборник. М., 1860. Кн. 2.

A // aA ef[

Россия: Полное географическое описание нашего отечества: Настольная и дорожная книга / Под ред. В. П. Семенова-Тян-Шанского. Т. 5. Урал и Приуралье. СПб.: Тип. А. Венке, 1914. 670 с.

Рочев Ю.Г. Детский фольклор коми. 1972. // НА Коми НЦ УрО РАН. Ф. 5. Оп. 2. Д. 129.

Рочев Ю.Г. Жанры несказочной прозы коми фольклора. 1972. // НА Коми НЦ УрО РАН. Ф. 5. Оп. 2. Д. 356.

Рочев Ю.Г. Влияние национальной сказочной традиции на интерпретацию сюжета сказки "Медведь (волк, колдун) и три сестры" // Историко-культурные связи пермских народов (по данным фольклора и языка). Ижевск, 1981.

Рочев Ю.Г. (Состав.) Коми легенды и предания. Сыктывкар, 1984.

Рочев Ю.Г. Традиционные представления коми об орте и их трансформация в современности // Труды ИЯЛИ Коми филиала АН СССР. Сыктывкар, 1985. (Традиция и современность в культуре сельского населения Коми АССР. Вып.37).

Рочев Ю.Г. Национальная специфика коми преданий о чуди. Сыктывкар, 1985. (Сер. препринтов "Научные доклады". Вып. 224).

Рочев Ю.Г. Мир песен, сказок и преданий // Детская литература. 1988. № 10.

Рочев Ю.Г. (Состав.). Коми мойдъяс. Сыктывкар, 1991.

Рощевская Л.П. Изучение Европейского Северо-Востока в середине XIX века // М.В.Ломоносов и значение его деятельности для развития просвещения. Архангельск, 1986. С. 223-224.

Рощевская Л.П. Ссыльные Усть-Сысольска в 1862–1863 гг. // Это нашей истории строки: материалы I Городской конференции по историческому краеведению. Сыктывкар, 1990. С. 8–18;

Рощевская Л.П. Вклад политических ссыльных XIX в. в развитие коми краеведения // Вестн. культуры Коми АССР. 1990. № 1. С. 48–49;

Рощевская Л.П. Вклад ссыльных революционеров второй половины XIX века в развитие культуры Европейского Севера // Народная культура Севера: «первичное» и «вторичное», традиции и новации: тез. докл. Архангельск, 1991. С. 186–187.

Рощевская Л.П. Западно-европейские путешественники о финно-угорских народах России конца XIX-начала XX веков // Дооктябрьские истоки межлитературной общности Урало-Повольжья: Сб.ст. / Удм. ИЯЛИ УрО АН СССР. Ижевск, 1991. С. 124-134.

Рощевская Л.П. Европейский Север на промышленных и сельскохозяйственных выставках XIX века // Становление и развитие вузовских музеев. Сыктывкар, 1992. С. 58-60.

Рощевская Л.П. Политические ссыльные на Европейском Севере во второй половине XIX века // Проблемы исторической географии и исторической демографии Европейского Севера России. Сыктывкар, 1992. С. 47–48.

Рощевская Л.П. Политическая ссылка на Европейском Севере в системе карательных мер России XIX века // Проблемы истории репрессивной политики на Европейском Севере России (1917–1956): тез. докл. Сыктывкар, 1993. С. 76–79.

Рощевская Л.П. Ссыльные и коми краеведение // Родники Пармы. Сыктывкар, 1993. Вып. 3. С. 162–168.

Рощевская Л.П. Этапы политической ссылки в Коми край в XVI — начале XX веков // Актуальные проблемы краеведения Республики Коми. Сыктывкар, 1997. С. 106–109;

Рощевская Л.П. Политическая ссылка // Историко-культурный атлас Республики Коми. М., 1997. С. 44–46.

A // aA ef[

Рощевская Л.П., Коновалова Е.Н. Научные сообщества России. Исследования Северного приуралья в XVII – начале XX в. Сыктывкар, 2012. С. 298.

Рубинштейн Н.Л. Топографические описания наместничеств и губерний XVIII в. — памятники географического и экономического изучения России // Вопр. географии. 1953. Сб. 31. С. 39–89.

Руднев Д.Д., Кулик Н.А. Материалы по изучению Северного морского пути из Европы в Обь и Енисей. Пг., 1915. 127 с.

Руднев Д.Д., Толмачев А.И. Современное изучение Северного края // Берег. 1925. Вып.133.

Русские ботаники: Биографо-библиографический словарь /Сост. Липшиц СЮ. М.: Москов. Об-во испытат. Природы, 1947. - Т. 1. - 334 с; 1950. -Т. 2. - 336 с, Т. 3. - 488 с; 1953. - Т. 4. 644 с.

Русские крестьяне. Жизнь. Быт. Нравы: Материалы «Этнографического бюро» князя В.Н. Тенишева. Т. 5. Вологодская губерния. Ч. 4. Тотемский, Устьсысольский, Устюгский и Яренский уезды. СПб., 2008. 807 с.

Русский север. Этническая история и народная культура XII – XX века. Авторы: Власова И.В., Воронова Т.А., Денисова И.М., Желтов А.А., Кремлева И.А., Листова Т.А., Макашина Т.С., Слепцова И.С., Шангина И.И.). М.: Наука, 2004. 848 с.

Рыбаков В.А. Русские карты Московии конца XV - начала XVI веков. М., 1974. 111 с.

Рябухин Г.А. Создание нефтяной базы на Крайнем Севере СССР // Разведка недр. 1939. Вып.10-11. С. 31-35.

Рябченко А.Е. Россия. Географ. Описание Рос. Империи по губерниям и областям. СПб., 1913.

Савватов П. И. Строгановские вклады в Сольвычегодский Благовещенский собор по надписям на них // ПДПИ. 1886. Т. 61. С. 5-108.

Савельева Е.А. Олаус Магнус и его "История северных народов" Л., 1983. 136 с.

Савельева Э.А. Пермь Вычегодская по археологическим материалам (X-X1X вв. .): Автореф. Дис… канд. историч. наук. М. 1969.

Савельева Э.А. Этногенез коми-зырян (по данным археологии) // Тр. ИЯЛИ Коми НЦ УрО РАН. Сыктывкар, 1985. Вып. 36. С. 3-19.

Савельева Э.А. Этногенез народа коми // Мат-лы VI МКФУ. М.: Наука, 1989. Т.1. С. 90-93.

Савельева Э.А. Происхождение народа коми // Родники Пармы. Сыктывкар, 1989. С. 10-23.

Савельева Э.А. Роль Волжской Булгарии в развитии культуры Перми Вычегодской // Исследования по средневековой археологии лесной полосы Восточной Европы. Ижевск, 1991. С. 95-110.

Савельева Э.А. Начальный этап древнерусской колонизации // Взаимодействие культур Северного Приуральяя в древности и средневековье. Сыктывкар, 1993.

Савельева Э.А., Королев К.С. Письменные известия о народе коми. Сыктывкар: Эском, 2007. 170 с.

Самойлович Р.Л. Краткие сведения об экспедициях на Новую Землю в 1921, 1923, 1924, 1925, и 1927 гг. // Новая Земля. Экспедиция 1921-1927 гг. под начальством Р.Л.Самойловича. 1929. Т.1. С. 5-118. (Тр. Ин-та по изучению Севера. Вып. 40.).

A // aA ef[

Самойлович Р.Л. Краткая опись берегов и заливов Новой Земли по плаваниям отчетных лет // Новая Земля. Экспедиция 1921-1927 гг. под начальством Р.Л.Самойловича. Т.1. 1929. С. 155-167. (Труды Ин-та по изучению Севера. Вып.40)

Сан-Антус. Заметки о народонаселении Коми области в связи с историей Коми (К вопросу о внутриобластном расселении) // Коми му. 1927. Вып.12. С. 20-31.

Связь времен [Электронный ресурс] = Кадкостса йитӧд: история Республики Коми в лицах и датах / М-во нац. политики Респ. Коми ; сост. и ред.: И. Л. Жеребцов, М. И. Курочкин, В. Э. Шарапов ; дизайн обл. CD : П. Г. Микушев ; программирование: Д. Г. Костылев. – Электрон. дан. Сыктывкар, 2007. 1 эл. опт. диск (CD-ROM) : цв., зв. ; 12 см. + Прил. (8 с). – Загл. на диске: История Республики Коми в лицах и датах. – На диске также представлен фильм известной коми журналистки Г. П. Марковой «Жеребцовы» из популярной серии «Нимъяс».

Севан О.Г. Сезонные поселения и промысловые избы на русском Севере (конец XIX – начало XX в.) // СЭ. 1982. № 1.

Северный край. Иллюстрированный альбом Архангельской губернии: посвящается бывшему архангельскому губернатору Ивану Васильевичу Сосновскому. Санкт-Петебург: т-во Р. Голике и А. Вильборн, 1914. 77 л.

Северный юбилей, 1584 - 1884 : в память исполнившейся 300-летней годовщины города Архангельска / изд. под ред. Я. И. Лудмера. Архангельск : Издание Архангельского губернского статистического комитета, 1885 (Типо-лит. В. Черепанова). 114 с.

Селезнев С.А. Производительные силы Северного края // Хозяйство Севера. 1930. Вып.1. С.127-138.

Селезнев С.А. Научно-исследовательская работа в Северном крае // Хозяйство Севера. 1930. Вып.3. С. 98-109.

Селезнев С.А. Итоги и перспективы развития районов Крайнего Севера // Хозяйство Севера. 1934. Вып.8. С. 38-56.

Семёнов В.А. Некоторые архаические представления коми по материалам погребального обряда // Труды ИЯЛИ Коми НЦ УрО РАН. Сыктывкар, 1985. (Вопросы этнографии народа коми. Вып.32).

Семёнов В.А. Этнографо-археологические параллели одному ритуальному символу коми (зырян) // Финно-угры и славяне: Проблемы историко-культурных контактов. Сыктывкар, 1986.

Семёнов В.А. Путешествие вокруг ступы (К мифологическим истокам коми обряда сватовства) // Традиционная духовная культура народов Европейского Севера: Ритуал и символ. Сыктывкар, 1990.

Семёнов В.А. Традиционная духовная культура коми-зырян: Ритуал и символ. Сыктывкар, 1991.

Семёнов В.А. Традиционная семейная обрядность народов Европейского Севера: К реконструкции мифопоэтических представлений коми (зырян). Спб.: Изд-во Спб ун-та., 1992.

Семёнов В.А. Традиционная семейная обрядность коми-зырян во второй пол. XIX - первой пол. XX вв. (Пространство и время). Дисс. ... докт. ист. наук. СПб, 1996.

Семенов-Тян-Шанский В. Русское географическое общество и освоение Арктики и Крайнего Севера в 1917-1928 гг. // Советская Арктика. 1940. Вып.12.

Сергеенко Э.С. Русский говор поселка Нювчим Сыктывдинского района Коми АССР // Дис. … канд. филолог. наук. Сыктывкар, 1968.

A // aA ef[

Сивкова А. Зырянская богиня (Золотая баба) // Дым Отечества. 2009 год. Сыктывкар, 2013. С. 182-190. Фото. То-же: Дым Отечества / Республика. 2009. 29 апреля.

Сивкова А. Послание профессора Сенюкова // Республика. Дым Отечества. 2011. 16 сентября. То-же в книге: Дым Отечества. Сыктывкар, 2015. С. 475-479.

Сидоров А.С. Следы тотемических представлений в мировоззрении зырян // Коми му. Усть-Сысольск, 1924. № 1-2.

Сидоров А.С. Ижмо-Печорский край // Коми му. 1929. № 6,7.

Сидоров А.С. Памятники древности в пределах Коми края // Коми му. Усть-Сысольск, 1926. № 6.

Сидоров А.С. Пережитки культа промысловых животных у охотников коми // Коми му. Усть-Сысольск, 1926. № 5.

Сидоров А.С. Похоронные обряды и обычаи у коми (рукопись). 1927. // Ленинградское отделение Архива АН СССР. Ф.135. Оп.2. Д. 252.

Сидоров А.С. Знахарство, колдовство и порча у народа коми. Л. 1928.

Сидоров А.С. Семантика пермского звериного стиля. 1950. // НА Коми НЦ УрО РАН. Ф. 1. Оп. 13. Д. 16.

Сидоров А.С. Идеология древнего населения Коми края // Этнография и фольклор коми. Сыктывкар, 1972. (Тр. ИЯЛИ Коми филиала. Вып.13).

Сидоров, А.С. Знахарство, колдовство и порча у народов коми. Материалы по психологии колдовства, Санкт-Петербург: Алетейя, 1997.

Сидоров К. Топографическая изученность Советской Арктики. Л., 1936. 180 с. (Тр. Всес. Арктического ин-та. Т.20).

Сидоров К.В. Новая Земля на картах XVII в. // Летопись Севера. 1957. Т.2. С. 107-120.

Силаев В.И. Геология на панели (К истории открытия и попыток освоения Парнокопыт. железомарганцевого месторождения) // Уральский геологический журнал. 2000. №4(16). С. 173-186.

Силаев В. Арктическая тихомириада (К юбилею В.Д.Тихомировой) // Вестник ИГ. 2009. №3. С. 25-29.

Силин В.И. История геоморфологического изучения Северного Урала // Географические чтения, посвященные 40-летию Коми филиала ВГО. Сыктывкар, 1989. С. 126-134.

Силин В.И. Роль снежников в ландшафтах бассейна р.Щугор // Тез. 11 Коми республиканской молодежной конференции. Сыктывкар, 1990. С. 96.

Силин В.И. Геоморфологическая индикация ландшафтов речных долин Приполярного Урала (на примере р.Торговая) // Геология и полезные ископаемые Урала (Тез. докл. 11 Уральской конференции молодых геологов и геофизиков). Свердловск, 1991. С. 12-13.

Силин В.И. Опыт картирования химии снега // Геохимия техногенеза (Тез. докл. Всесоюзн. конф.). Минск, 1991. С. 280-282.

Силин В.И. Изучение распределения снежного покрова и роль растительности в процессе снегонакопления (на примере бассейна р.Щугер) // Эколого-географические проблемы сохранения и восстановления лесов Севера (Тез. докл. Всесоюзн. конф.). Архангельск, 1991. С. 162-164.

Силин В.И. Гипсометрические исследования севера Урала // Структура, вещество, история литосферы Тимано-Североуральского сегмента. Сыктывкар, 1992. С. 35-37.

Силин В.И. Изучение физико-географической обстановки в полосе отчуждения магистрального газопровода на Северном Урале // Экологические проблемы Европейского Севера (Тез. докл. 2 Международной школы-семинара). Архангельск, 1992. С. 20-21.

A // aA ef[

Силин В.И. Эколого-географический мониторинг на основе морфометрии бассейнов // Экологические проблемы Европейского Севера (Тез. докл. 2 Международной школы-семинара). Архангельск, 1992. С. 25-27.

Силин В.И. Морфометрия Северного Урала и экология ландшафтов (на примере бассейна р.Щугер) / Автореферат дис. на соиск.уч.ст. кандидата географических наук. Сыктывкар, 1992. 19 с.

Силин В.И. На Заповедном Щугоре // Экологический вестник. 1992. Март. 3 (24).

Силин В.И. Еще раз о бассейновом подходе // Экологический вестник. 1992.

Силин В.И. О рыбных промыслах Зырян // Экологический вестник. 1993. Ноябрь. 11(44).

Силин В.И. Гашко, Кодко тодлис (О декане геофака КГПИ Н.И.Нечаеве) // Звезда (Корткерос). 1993. 28 июля.

Силин В.И. Прошу издать новый приказ (О преподавателе ботаники КГПИ А.А.Черепанове) // Красное Знамя. 1993. 26 октября.

Силин В.И., Канев Г.П. Незаслуженно забытое имя (О декане геофака КГПИ И.Б.Бородзенко) // Геолог Севера. 1993. 12 ноября.

Силин В., Волкова Н. Артемий Черепанов - ученый-биолог, ленский мужик // Двинская правда. 1993. 24 июля.

Силин В.И. География Республики Коми. Материалы по истории освоения и изучения природы (учебное пособие по спецкурсу). Сыктывкар, 1994. Ч.1. 54 с.

Силин В.И. География Республики Коми. Материалы по истории освоения и изучения природы (учебное пособие по спецкурсу). Сыктывкар,1995. Ч.2. 56 с.

Силин В.И. История региональных географических исследований: Республика Коми / Справочно-библиографическое учебное пособие. Сыктывкар, 1996. Ч.1. 123 с.

Силин В.И. История региональных географических исследований: Республика Коми (1920-1944 г.г.) / Справочно-библиографическое учебное пособие. Сыктывкар, 1998. Ч.2. 156 с.

Силин В.И. История региональных географических исследований: Республика Коми (1944-1995 г.г.) / Справочно-библиографическое учебное пособие. Сыктывкар, 1998. Ч.3. 45 с.

Силин В.И. Очерки по истории географических исследований на территории Коми края. Сыктывкар, 1996. Ч.1. 117 с.

Силин В.И. Очерки по истории географических исследований на территории Коми края. Сыктывкар, 1997. Ч.2. 173 с.

Силин В.И. Очерки по истории географических исследований на территории Коми края. Сыктывкар, 1998. Ч.3. 176 с.

Силин В.И. Очерки по истории географических исследований на территории Коми края. Сыктывкар, 2003. Ч.4. 151 с.

Силин В.И. Очерки по истории географических исследований на территории Коми края. Сыктывкар, 2011. Ч.5. 188 с.

Силин В.И. Фрагменты истории географо-биологического факультета КГПИ (1932-1945). Сыктывкар, 1996. 48 с.

Силин В.И. История научных исследований на территории национального парка "Югыд-Ва" и Печоро-Илычского биосферного заповедника / Силин В.И.; Коми гос.пед.ин-т. - Сыктывкар, 1998. 33 с. Библиогр.: 110 назв. Рус. / ВИНИТИ - Деп.14.04.98 - N1099-В98.

A // aA ef[

Силин В.И. История естественно-научного изучения Верхней Вычегды. Сыктывкар: КГПИ, 1998 37 с. - Библиогр.: 213 назв. - Рус. - Деп. - 20.11.98.- N3397-B98.

Силин В.И. История регионального естествознания как часть краеведения. Сыктывкар, 1999. 32 с.

Силин В.И. Хронология географических исследований на территории Республики Коми. Сыктывкар, 2001. 22 с.

Силин В.И. Философы, геологи, географы. Справочник. - Сыктывкар, 2002 - 116 с.

Силин В.И. История географо-биологического факультета Коми государственного педагогического института. Сыктывкар, 2003. 133 с.

Силин В.И. История географических и краеведческих исследований европейского Северо-Востока России. Учебно-библиографическое пособие. Сыктывкар, 2006. 216 с.

Силин В.И. Зарисовки по истории географических и краеведческих исследований Коми края. Сыктывкар: КГПИ, 2007. 246 с.

Силин В.И. Статистические и информационно-аналитические материалы. География. Единый государственный экзамен. Сыктывкар, 2008. 47 с. (Составитель).

Силин В.И. Династия Вологодских исследователей Снятковых // Геология и минеральные сырьевые ресурсы Европейского Северо-Востока. Сыктывкар, 1993. Т.2. С. 75-76.

Силин В.И., Петрова Л.В. Некоторые вопросы географического изучения территории Коми республики до 1920 г. // Научные экспедиции и исследования Коми края. Сыктывкар, 1993. С. 18-19.

Силин В.И., Волкова Н.И. Из истории географо-биологического факультета Коми пединститута (1932-1940) // Историческое краеведение в школе и ВУЗе. Кемерово, 1994. С. 225-227.

Силин В.И. Некоторые вопросы преподавания исторического краеведения в ВУЗе // Историческое краеведение в школе и ВУЗе. Кемерово, 1994. С. 109-111.

Силин В.И. Тодисны Европаын важ книгаюсь лист бокьяс (статья на коми языке) // Войвыв Кодзув. 1994. Вып.3. С. 75.

Силин В.И. Шор нэмъяссянь (статья на коми языке) // Войвыв Кодзув . 1994. Вып.6. С. 40-47.

Силин В.И., Канев Г.П. Экспедиция А.А.Штукенберга // Геолог Севера. 1994. 16 сентября.

Силин В.И. Экспедиция в низовья Печоры / Нарьяна Вындер - 1994 - 6 июля

Силин В.И. Исследования А.Шренка на Европейском Северо-Востоке // Нарьяна вындер. 1994. 16 июня.

Силин В.И. Исследования Ю.М.Шокальского в Коми крае // Парма гор. 1994 г.

Силин В.И. Воліс и Эжва выло (Приезжал на Вычегду: О Д.Д.Рудневе) // Парма гор. 1994. 30 июня.

Силин В.И. Жизнь на Усе 80 лет назад // Усинская новь. 1994. 30 июня.

Силин В.И. Сэки нин пармаыс бордис // Парма гор. 1994. 1 марта.

Силин В.И. Начало века. Человек и природа // Экологический вестник. 1994. 2 (февраль); 3 (март).

Силин В.И. Коми му тодмалысь (о В.А.Русанове) // Парма гор. 1994. 10 февраля.

Силин В.И. Экспедиция С.В.Максимова // Красная Печора. 1994. 17 марта.

Силин В.И. Интереснейшая экспедиция в Печорский край (Подворно-эконом. исслед. селений Печорского уезда во время экспедиции 1903 г) // Красная Печора. 1994. 5 мая.

Силин В.И. Экспедиция на Новую Землю // Нарьяна Вындер. 1994. 3 марта.

A // aA ef[

Силин В.И. Белой моресянь Печораодз // Коми му. 1994. 25 января (Происхождение термина Биармия).

Силин В.И. Как в воду глядел // Республика. 1994. 14 января (О работах Н.Ончукова).

Силин В.И. Земли для дальнейшего заселения пригодные (Исследования Печорской экспедиции 1908-1909 г.г.) // Маяк Сысолы. 1994. 12 апреля.

Силин В.И. Нэм заводчигон (Экспедиция Вологодского губернатора А.Н.Хвостова) // Коми му. 1994. 5 апреля.

Силин В.И. Роль академических исследований в изучении географии Коми республики // Проблемы материальной и духовной культуры народов России и зарубежных стран. Сыктывкар, 1995. С. 101-102. (соавтор Л.В.Петрова).

Силин В.И. Изучение истории региональной географии в ВУЗе // Проблемы и реализация концепции развития Высшей школы Республики Коми. Ухта, 1995. С. 129-131.

Силин В.И. Опыт преподавания истории региональной географии в ВУЗе // География в школе. 1995. Вып. 6. С.72-73

Силин В.И. А.А.Чернов Монголо-Сычуаньской Экспедицияын // Войвыв Кодзув. 1995. Вып.2. С. 75-78.

Силин В.И. По страницам старой книги (О работе А.И.Држевецкого) // Республика. 1995. 30 марта.

Силин В.И. Барон о Русском Севере (С.Герберштейн) // Республика. 1995. 13 апреля.

Силин В.И. Север сильных (Житков Б.М.) // Республика. 1995. 30 марта.

Силин В.И. Слова "вор" не знал зырянин // Республика. 1995. 8 августа.

Силин В.И. Слагали ли зыряне песни? // Республика. 1995. 21 июня.

Силин В.И. В свите губернатора // Республика. 1995. 6 июня.

Силин В.И. На пути к Сычуани // Геолог Севера. 1995. 14 июля.

Силин В.И. Подвижник библиографии Севера (П.А.Дилакторский) // Республика. 1995. 28 сентября.

Силин В.И. Тодмалисны коми войвыв // Войвыв Кодзув. 1996. Вып.1. С. 65-67.

Силин В.И. Остается людям (Роль незаконно репрессированных ученых в развитии периферийных ВУЗов) // Высшее образование в России. 1996. Вып.3. С. 141-144.

Силин В.И. Государстволы колана // Войвыв Кодзув. 1996. Вып.6. С. 71-77.

Силин В.И. Вослед Стефану // Вера (Эском). 1996. Вып.19. С. 8-9.

Силин В.И. Первое кино с Печоры // Республика. 1996. 27 сентября

Силин В.И. Северная научно-промысловая экспедиция // География. 1996. N21.

Силин В.И. Основные проблемы преподавания краеведения // Актуальные проблемы краеведения Республики Коми. Сыктывкар, 1997. С. 117-119.

Силин В.И. Участие репрессированных в 30-е годы преподавателей в становлении периферийных ВУЗов // История развития образования Республики Коми (Мат-лы респ. научно-практической конф.). Сыктывкар, 1997. С. 44-46.

Силин В.И. Значение работ А.А.Григорьева в Большеземелльской тундре на его творческое наследие // Актуальные проблемы краеведения Республики Коми. Сыктывкар, 1997. С. 119

Силин В.И. Роль курса "История регионального естествознания" в подготовке учителя географии и биологии для современных образовательных структур // Новые подходы к подготовке педагогических кадров в Республике Коми (Тез.докладов конф.). Сыктывкар, 1997. С. 127-128.

A // aA ef[

Силин В.И. Золотая медаль от норвежского короля // Турист. Вестник детско-юношеского туризма в России. 1997. Вып.4 (ноябрь-декабрь). С. 25.

Силин В.И. Збыльмодтом проект // Войвыв Кодзув. 1997. Вып.3. С. 73-74.

Силин В.И. Отсалісны тодмавны Коми му // Войвыв Кодзув. 1997. Вып.4. С. 65-66.

Силин В.И. Изьваса вужсянь // Войвыв Кодзув. 1997. Вып.9. С. 72-74.

Силин В.И. Прекрасен Щугор при любой погоде // Республика. 1997. 20 февраля.

Силин В.И. Щугор в описаниях писателей // Экологический вестник. 1997. январь-февраль. Вып. 1-2. С. 5.

Силин В.И. Большая экспедиция Фритьофа Нансена // Республика. 1997. 20 марта.

Силин В.И. Родину описавшие (А.П.Мельгунов, С.А.Серебрянников) // Республика. 1997. 19 апреля.

Силин В.И. Князья Курбские, великие воины // Республика. 1997. 28 июня.

Силин В.И. "Краеведческий рай" // Республика. 1997. 16 октября.

Силин В.И. Исследования академика А.А.Григорьева в Большеземельской тундре // Известия РГО. 1998. Т.130. Вып.2. С. 71-74.

Силин В.И. Структура геокомплексов Верхней Вычегды // Геолого-археологические исследования в Тимано-Северо-Уральском регионе (Мат-лы конф.). Сыктывкар, 1998. Т.1. С. 8-11.

Силин В.И. Под эгидой "Интеграции". Экспедиция на Верхнюю Вычегду // Вестник Института геологии Коми НЦ УрО РАН. 1998. Вып.10. С. 20.

Силин В.И. Комио - дзик отчыдысь // Войвыв Кодзув. 1998. Вып.7. С. 76-78.

Силин В.И. "Добротой Устьцилемов не могу нахвалиться" (Экспедиция Ф.Джексона) // Республика. 1998. 9 апреля.

Силин В.И. Мый сійо "кумышкаыс"? // Коми му. 1998. 4 июля.

Силин В.И. Кор ямщикало купеч (С.А.Романов) // Коми му. 1998. 9 июня.

Силин В.И. Морт кион вочом да видзом мойд (Достопримечательности Вологды) // Коми му. 1998. 15 октября.

Силин В.И. Абу ена ылын, оз вывті дона сувт (Экспедиция студентов на Приполярный Урал) // Коми му. 1998. 22 октября.

Силин В.И. Экспедиция на Верхнюю Вычегду // Панорама столицы. 1998. 29 октября.

Силин В.И. Пыр Волі туйон (Экспедиция М.Кастрена) // Коми му. 1998. 1 декабря.

Силин В.И. Тшап Гусарос кыскома войвыв (А.Ф.Шидловский) // Коми му. 1998. 10 декабря.

Силин В.И. Основные вопросы истории регионального естествознания // Геология и минеральные ресурсы Европейского Северо-Востока России: новые результаты и новые перспективы. Материалы 13 Геологического съезда Республики Коми. Т.4. Сыктывкар, 1999. С. 276-278.

Силин В.И. Проект программы курса "Краеведение и туризм" // Чужан кыв - Родное слово. 1999. Вып.5-6. С. 89-100.

Силин В.И. Фрагмент из истории Института геологии КНЦ УрО РАН // Вестник Института геологии КНЦ УрО РАН. 1999. №6. С. 15-16.

Силин В.И., Тюрнин Б.Н. Значение студенческих экспедиций в экологическом образовании // Научно-методологические основы развития экологического образования в современной школе (Материалы конференции). Пенза, 1999. С. 14-17.

A // aA ef[

Силин В.И. Возможности использования информационных систем в курсе "История регионального естествознания" // Информатизация образования Республики Коми: проблемы и перспективы (Тез.докл.конф). Сыктывкар, 1999. С.41-43.

Силин В.И. Костылева О.И. История Камо-Печоро-Вычегодского проекта // Геолого-археологические исследования в Тимано-Североуральском регионе (Доклады 2-й конференции ФЦП "Интеграция). Сыктывкар, 1999. Т.2. С. 9-11.

Силин В.И., Егоров М.А. Охотничьи и рыбацкие избушки на Верхней Вычегде и Северной Кельтме // История Камо-Печоро-Вычегодского проекта // Геолого-археологические исследования в Тимано-Североуральском регионе (Доклады 2-й конференции ФЦП "Интеграция). Сыктывкар, 1999. Т.2. С. 15-18.

Силин В.И. Странички подвижничества на Севере // Православие и русская культура о любви к отечеству (Мат-лы конференции). Сыктывкар, 1999. С. 28-30.

Силин В.И. Естественно-географические исследования в документах Научного архива Коми НЦ УрО РАН // Архивы Уральского отделения Российской Академии Наук (Мат-лы конф). Сыктывкар, 1999. С. 150-155 (Вестник КНЦ УрО РАН. Вып. 14).

Силин В.И. Силин В.И. Питирим Сорокин да Коми му овмодом // Коми му. 1999. 23 января.

Силин В.И. Ок и мича эжва Йыв // Коми му. 1999. 16 января.

Силин В.И. "Юорта: студентьяс лек ног сернитоны Сталин йылысь ..." // Коми му. 1999. 2 марта и 20 марта.

Силин В.И. Путями древних ходоков (Краеведческая игра) // Радуга. 1999. 13 марта, 20 марта.

Силин В.И. Великий философ и Коми край (Н.Я.Данилевский) // Дым Отечества. Прил. к газете "Республика". 1999. 17 апреля.

Силин В.И. Волома сэтшом экспедиция (Об экспедиции А.Антипова) // Коми му. 1999. 20 апреля.

Силин В.И. Гижысь - губернатор (О работах Н.Брусилова) // Коми му. 1999. 22 мая.

Силин В.И. "Доцент, ты не прав" (О последствиях сессии ВАСХНИЛ 1948 г. в КГПИ // Республика / Прил. "Дым Отечества". 1999. 9 октября.

Силин В.И. Косйис вочны Войвывнымос содтод мичаон (о работах А.Борисова) // Коми му. 1999. 12 октября.

Силин В.И. "Унджык эсько татшом йозыс" (Работы Н.А.Иваницкого) // Коми му. 1999. 13 ноября.

Силин В.И. Кывліс коми сьылан (Н.И.Надеждин) // Коми му. 1999. 27 ноября.

Силин В.И. Зыряна сылы - ас йоз (Ф.А.Арсеньева) // Коми му. 1999. 27 ноября.

Силин В.И., Кошлакова Ю.И. Михаил Борисович Едемский - этнограф и геолог // Занятия, промышленность, духовная и материальная культура населения Вычегодского края (Тезисы конференции). Сыктывкар, 2000. С. 231-236.

Силин В.И. Создание банка данных по истории регионального естествознания как части краеведения // Теория и методика краеведения в образовательных учреждениях (Мат. конференции). Киров, 2000. С. 40-41.

Силин В.И. Географические полевые работы // Вестник ИГ КНЦ УрО РАН. 2000. Вып.10. С.30-31.

Силин В.И. Очерки о географах (Некоторые в соавторстве) // Связь времен - Сыктывкар, 2000. (И.И. Лепехин – С.125; М.А.Ковальский, В.К.Вишневский – С.136; Э.К.Гофман – С. 137; Н.И.Надеждин – С. 145; Н.П. Барбот де Марни, А.А.Штукенберг – С. 188; В.П.Ама-

A // aA ef[
лицкий – С.194; А.П.Энгельгардт – С. 196; В.А.Русанов - С.212; А.П.Павлов – С. 220; П.И.Полевой – С. 224; А.А.Григорьев – С. 226; Д.Д.Руднев – С. 234; Е.Д.Сошкина – С. 304; Н.Н.Иорданский, С.Г.Боч – С. 354; Б.Н.Городков – С. 362; В.Н.Образцов – С. 400; А.М.Вяткина - С. 490).

Силин В.И. Вологодский этап в деятельности Н.Я.Данилевского // Известия РГО. 2000. Т.132. Вып.4. С. 80-84.

Силин В.И. История одного проекта // Север. 2000. Вып.7. С. 140-141.

Силин В.И., Н.Н.Изъюрова. История регионального естествознания - как часть краеведения // Тезисы докладов 2 конференции "Интеграция высшего образования и фундаментальной науки в Республике Коми". Сыктывкар, 2000. С. 51-54.

Силин В.И. Воралыслон вистъяс // Войвыв Кодзув. 2000. Вып.5. С. 40-49.

Силин В.И. Спутник Кандинского (О жизни Иваницкого) // Республика / Приложение "Дым Отечества". 2000. 18 марта.

Силин В.И. Кто на Печоре не бывал, тот бывальщин не слыхал ... // Радуга. 2000. 15, 29 апреля (Составление и комментарии).

Силин В.И. Всмотритесь в эти карты // Радуга. 2000. 20 мая.

Силин В.И., Кошлакова Ю.И. М.Б.Едемский - этнограф и геолог // Геолог Севера. 2000. 26 мая.

Силин В.И. Юбилеи в науке (К 80-летию СНПЭ) // Геолог Севера. 2000. 17 марта.

Силин В.И. "Там русский дух..." // Республика. Прил. "Дым Отечества". 2000. 24 июня.

Силин В.И., Тюрнин Б.Н. Использование художественной литературы в экологическом образовании // Идеи В.В.Докучаева и современные проблемы сельской местности (Мат-лы конф). Смоленск, 2001. С. 153-155.

Силин В.И. Образ Зырян в географической литературе XIX в. // Зыряне в истории русской словесности (Доклады конф). Сыктывкар, 2000. С. 45-50.

Силин В.И. Эжва йыв. Печора Тулысын. // Мича Ывла, коми вужвойтыр да морт инодъяс (Учебное пособие). М., 2001. С. 63-65.

Силин В.И., Рощевская Л.П. Работы Н.П.Белдыцкого о Коми крае // Миян-кыв - Родное слово. 2001. №7. С. 13-18.

Силин В.И., Хлебников А. Снегомерные работы в районе нефтедобычи (Средняя Печора) // Геолого-археологические исследования в Тимано-Североуральском регионе (Мат-лы конф). Сыктывкар, 2001. Т.4. С.15-20.

Силин В.И., Карманова С.В. Фрагменты истории картографических работ на территории Республики Коми // Геолого-археологические исследования в Тимано-Североуральском регионе (Доклады 4-й конференции ФЦП "Интеграция". Сыктывкар 2001. С. 10-15.

Силин В.И. Юркова А.А. Кольцевые морфоструктуры на асфальте // Геолого-археологические исследования в Тимано-Североуральском регионе (Доклады 4-й конференции ФЦП "Интеграция". Сыктывкар 2001. С. 52-54.

Силин В.И. Строители Екатерининского канала // Родники пармы. Сыктывкар, 2001. Вып.6. С. 137-142.

Силин В.И. Варламова Н. Вклад Российских немцев в научное изучение Коми края // Немцы в коми: история, современность, перспективы (Мат-лы конференции). Сыктывкар, 2001. С. 13-16.

Силин В.И. Маршруты географов // Вестник Института геологии Коми НЦ УрО РАН. 2001. Вып.10. С. 11.

Силин В.И. Краеведение и фольклор // Чужан-Кыв - Родное слово. 2001. №7. С. 8-12.

A // aA ef[

Силин В.И. Охотничьи былички // Республика. Прил. "Лесная газета". 2001. 15 февраля.

Силин В.И. Эжвасянь - Камао // Коми му. 2001. 19 мая. (О строителях Екатерининского канала).

Силин В.И. Кыскис Войвыв // Коми му. 2001. 3 марта (О работах Н.А.Варпаховского).

Силин В.И. Гижамато черон он лосав // Коми му. 2001. 15 марта (О работах Е.Ляцкого).

Силин В.И. Горшасьомыд бурыодз оз вайод // Коми му. 2001. 5 июня (О губернаторе Гагарине).

Силин В.И. Участники геологической экспедиции на Вычегду // Геолог Севера. 2001. 6 июля.

Силин В.И. Туявліс чужан му // Коми му. 2001.16 августа (о работах Кривощекова).

Силин В.И. Восьлаліс бать туйодыс // Коми му. 2001. 18 августа (о работах О.А. и О.О.Баклундов).

Силин В.И., Рощевская Л.П. Гость дикой пармы (о работах Н.П.Белдыцкого) // Республика. Прил. "Дым Отечества". 2001. 29 сентября.

Силин В.И. Колис тодчана пас // Коми му. 2001. 6 ноября (о работах И.И.Пушкарева).

Силин В.И. Работы А.Антипова // Геолог Севера. 2001. январь.

Силин В.И. Зэв эсько эскбіны да ... // Коми му. 2001. 1 декабря (о грамотности зырян).

Силин В.И. И сэки овсис сьокыда // Коми му. 2002. 10 января (о положении учителей и врачей до революции).

Силин В.И. Еще раз о краеведении // От краеведения к науке (Мат-лы конф.). Сыктывкар, 2003. С. 7-10.

Силин В.И. Н.В.Ильинский и северное краеведение // Музеи и краеведение (Труды Национального музея РК. Вып.4.). Сыктывкар, 2003. С.182-186.

Силин В.И. Как жить дальше? // Республика / Прил."Дым Отечества". 2003. 22 марта.

Силин В.И. Геолого-палеонтологические исследования А.А.Штукенберга в Тимано-Печорском крае // Вестник Института геологии Коми НЦ УрО РАН. 2004. №2. С.23-25.

Силин В.И. Эволюция регионального естествознания в общеисторическом процессе // Геология и минеральные ресурсы Европейского Северо-Востока России (Мат-лы XIV Геологического съезда РК). Сыктывкар, 2004. Т.4. С.283-286.

Силин В.И. К читателям // Известие ОИКК. 2004. Вып.1. С.3.

Силин В.И. Рец. Очерки о десяти веках истории // Известия ОИКК. 2004. Вып.1. С. 127.

Силин В.И. Рец. "История Коми с древнейших времен до конца XX века" // Известия ОИКК. 2004. Вып.2. С. 136-138.

Силин В.И. Награды краеведам // Известия ОИКК. 2004. Вып.3. С.140-142.

Силин В.И., Осипов А.Ф. Создание банка данных по туристическим ресурсам Республики Коми // Геолого-археологические исследования в Тимано-Североуральском регионе (Докл. конф.). Сыктывкар, 2005. С.11-14.

Силин В.И., Кроликов И.А. Церкви по р.Вычегде как объект туристического показа // Геолого-археологические исследования в Тимано-Североуральском регионе (Докл. конф.). Сыктывкар, 2005. С.14-17.

Силин В.И. Юбилей института // Известия ОИКК. 2005. Вып.1(4). С.150.

Силин В.И. История географических и краеведческих исследований европейского Северо-Востока России: автореф. дис. … д-ра геогр. наук. Сыктывкар, 2005.

Силин В.И. Объект краеведения // Сельская школа России: история и современность (Мат-лы Всерос. конф.). Ярославль, 2006. С. 51-52.

A // aA ef[

Силин В.И., Сова В.А. Две книги о Севере // Известия Общества изучения Коми края. 2006. Вып.1 (7).

Силин В.И. Анкетирование при изучении истории регионального естествознания // Вестник Коми государственного педагогического института. 2006. Вып.3. С. 108-115.

Силин В.И. Результаты проведения Единого государственного экзамена по географии в Республике Коми // Совершенствование содержания образования в условиях введения ЕГЭ и перехода на профильное обучение (Матер. конф.) Сыктывкар, 2006. С. 60-65. (Соавторы В.М.Лянцевич, Н.А.Шумилов).

Силин В.И. Общество изучения Коми края и его участие в образовательном процессе // Совершенствование содержания образования в условиях введения ЕГЭ и перехода на профильное обучение (Матер. конф.) Сыктывкар, 2006. С. 124-126.

Силин В.И., Уляшева А.В. Профессор Г.Г.Шенберг и его вклад в развитие географии // Геолого-археологические исследования в Тимано-Североуральском регионе. Доклады 9-й студенческой научной конференции. Сыктывкар, 2006. Т.9. С. 3-10.

Силин В.И., Панев В.В. Преподаватели географо-биологического факультета КГПИ – участники Великой Отечественной войны // Геолого-археологические исследования в Тимано-Североуральском регионе. Доклады 9-й студенческой научной конференции. Сыктывкар, 2006. Т.9. С. 10-15.

Силин В.И. Из Египта в Сыктывкар. // Дым Отечества. 2006-2007 годы. Сыктывкар, 2011. С. 646-647. То-же: Дым Отечества / Республика. 2006. 13 января.

Силин В.И. Вопросы изучения истории естественнонаучных исследований на территории Коми края // Вестник Коми государственного педагогического института. 2007. Вып.4. С. 221-234.

Силин В.И. Профессор Г.Г.Шенберг и его вклад в развитие географии // Вестник Коми государственного педагогического института. 2007. Вып.4. С. 59-64. (Соавтор А.В.Уляшова).

Силин В.И. Великий философ и Коми край // Дым Отечества. 1998-1999 годы. Сыктывкар, 2007. С. 224-227.

Силин В.И. «Доцент, ты не прав» // Дым Отечества. 1998-1999 годы. Сыктывкар, 2007. С. 324-326.

Силин В.И.«Добротой устьцилемов не могу нахвалиться» // Дым Отечества. 1998-1999 годы. Сыктывкар, 2007. С. 412-414.

Силин В.И. Путешествия губернатора А.Н.Хвостова по Коми краю // Вестник КГПИ. 2007. Вып.5. С. 172-183.

Силин В.И. Памяти Николая Александровича Шумилова // Вестник КГПИ. 2007. Вып.5. С, 184-192.

Силин В.И. Статья о преподавателе института А.А.Черепанове // Коми пединститут: становление и развитие (1932-1941): документы, материалы, воспоминания. Сыктывкар: КГПИ, 2007. С. 83-84.

Силин В.И. Статья о преподавателе института Н.И.Нечаеве // Коми пединститут: становление и развитие (1932-1941): документы, материалы, воспоминания. Сыктывкар: КГПИ, 2007. С. 253-254.

Силин В.И. Статья о преподавателе геологии пединститута И.Б.Бородзенко // Коми пединститут: становление и развитие (1932-1941): документы, материалы, воспоминания. Сыктывкар: КГПИ, 2007. С. 227-228.

A // aA ef[

Силин В.И., Рощевская Л. П., Сова В. А. Библиографическое описание Коми края Архангельским губернатором А. Ф. Шидловским // Известия Общества изучения Коми края. Сыктывкар, 2007. С. 42-51

Силин В.И. Краеведы Севера желают объединиться // Республика. Дым Отечества. 2007. 12 мая.

Силин В.И. Международные полярные годы и исследования на Севере // Вестник Института геологии КНЦ УРО РАН. 2008. №3. С. 29-32.

Силин В.И., Нестерова А.Г. Исследователи Коми края – лауреаты Демидовской премии // Геолого-археологические исследования в Тимано-Североуральском регионе. Доклады конференции. Сыктывкар, 2008. С.63-65.

Силин В.И., Колипов П.В., Подорова И.С. Жизнь и деятельность Ф.Джексона // Геолого-археологические исследования в Тимано-Североуральском регионе. Доклады конференции. Сыктывкар, 2008. С. 65-68.

Силин В.И., Мелехина В.В., Потоцкая А.А. Геология и география в Коми государственном педагогическом институте в 1932-1964 гг. // Геология и минеральные ресурсы европейского северо-востока России: Материалы XV Геологического съезда Республики Коми. Т.3. Сыктывкар: ИГ КНЦ УрО РАН, 2009. С. 407-410.

Силин В.И., Потоцкая А.А. География в Коми педагогическом институте в 1964-2009 гг. // Геолого-археологические исследования в Тимано-Североуральком регионе (Докл. конф) Сыктывкар: Геопринт, 2009. С. 5-8.

Силин В.И., Мелехина В.В. История картографирования Коми края до конца XVIII века // Геолого-археологические исследования в Тимано-Североуральком регионе (Докл. конф) Сыктывкар: Геопринт, 2009. С. 8-14.

Силин В.И., Колипов П.В., Подорова И.С. Жизнь и деятельность П.Р.Никитина и П.И.Обухова // Геолого-археологические исследования в Тимано-Североуральком регионе (Докл. конф) Сыктывкар: Геопринт, 2009. С. 14-19.

Силин В.И., Терентьева И.В. // Строитель Екатерининского канала // Геолого-археологические исследования в Тимано-Североуральком регионе (Докл. конф) Сыктывкар: Геопринт, 2009. С. 19-26.

Силин В.И., Витязев Р.В. Жизнь и деятельность академика Виктора Сочавы // Геолого-археологические исследования в Тимано-Североуральком регионе. (Мат-лы конф) Сыктывкар: Геопринт, 2009. С. 26-31.

Силин В.И. Знаменитые полярные исследователи в Сыктывкаре // Вестник Коми педагогического института. 2009. Вып.7. С. 206-213.

Силин В.И., Потоцкая А.А. Биология в КГПИ в 1932-1945 гг.// Тезисы XIV Межрегиональной научно-практической конференции (г. Сыктывкар, 22-24 апреля 2009 г.) «Исследования молодежи – экономике, производству, образованию» / Сыктывкарский лесной институт. Опубликовано: ФГУП НТЦ «Информрегистр». Регистрация 04.12.2009. №0320902452.

Силин В.И. Строитель Екатерининского канала // Вестник Коми педагогического института. 2009. Вып.7. С. 213-222.

Силин В.И. Детище графа Сухтелена // Дым Отечества. Приложение к газете «Республика». Сыктывкар. 2009. 29 апреля.

Силин В.И. Конференция студентов и ученых // Институтский вестник. 2009. №76. 13 декабря. С.15.

A // aA ef[

Силин В.И., Лезликова Н.В. Географические работы переселенческого управления на Европейском Севере // Геолого-археологические исследования в Тимано-Североуральском регионе. Доклады 13-й научной конференции. Сыктывкар: Геопринт, 2010. Т.13. С.5-10.

Силин В.И., Самарин С.И. В.А.Русанов и Коми край (К 135-летию со дня рождения) Геолого-археологические исследования в Тимано-Североуральском регионе. Доклады 13-й научной конференции. Сыктывкар: Геопринт, 2010. Т.13. С.81-85.

Силин В.И., Витязев Р.В. Российские академики: Федор Федорович Брандт и Франц Иванович Рупрехт, работавшие в 1840-50-х годах на северо-востоке европейской части России Геолого-археологические исследования в Тимано-Североуральском регионе. Доклады 13-й научной конференции. Сыктывкар: Геопринт, 2010. Т.13. С.86-91.

Силин В.И., Колипов П.И., Мелехина В.В., Подорова И.Е. Иностранные исследователи европейского Севера // Сборник научных работ студентов и аспирантов. Сыктывкар, 2010. С. 208-214.

Силин В. Ох, уж мне эти портреты // АРТ. Лад. Сыктывкар, 2010. Вып.1. С. 171-176.

Силин В.И., Силина М.И. Опыт работ по истории региональных географических открытий // Актуальные проблемы образования и науки: Мат-лы конф. Коряжма, 2010. С. 35-37.

Силин В.И. Губернатор и деятель для Севера полезный // Музеи и краеведении. Сыктывкар, 2010. Вып. 7. С.131-142. (Труды Национального музея Республики Коми).

Силин В. Человек, очень полезный государству (А.П.Мельгунов) // Дым Отечества/ Приложение к газете Республика. 2010. 31 июля.

Силин В.И. Осторожный статистик // Дым Отечества. Сыктывкар, 2011. Кн.6. С. 413-416.

Силин В.И. Авантюра губернатора Хвостова // Дым Отечества. Сыктывкар, 2011. Кн.6. С. 422-427.

Силин В.И., Голованов Р.И. Опыт работ по истории региональных географических исследований // Геология, геоэкология, эволюционная география: сборник научных трудов. СПб.: Изд-во РГПУ им. А.И.Герцена, 2011. С. 294-296.

Силин В.И., Потоцкая А.А. Репрессированные преподаватели естественного факультета Коми государственного педагогического института // Гулаг на Севере России. Мат-лы конф. (27-28 октября 2009 г. Ухта). Сыктывкар: ИЯЛИ КНЦ УрО РАН, 2011. С. 14-17.

Силин В.И., Лезликова Н.В. Знаменитые полярные исследователи в Сыктывкаре // История и перспективы развития северных регионов России: Роль ГУЛАГА, мемориальная деятельность. Мат-лы конф. Сыктывкар, 2011. С. 115-118.

Силин В.И., Мартын И.А., Мартын К.А. Геральдика населенных пунктов Республики Коми // Молодые исследователи – Республике Коми (Тез. Конф.). Сыктывкар, 2011. С. 66-67.

Силин В.И., Казакова М.А. Губернатор А.П.Мельгунов // Молодые исследователи – Республике Коми (Тез. Конф.). Сыктывкар, 2011. С. 36-37.

Силин В.И. Губернатор, сапожник… (Н.В.Голицын) // Красное Знамя. 2011. 14 апреля.

Силин В.И. С Юбилеем (Л.Д.Долгушин) // Институтский вестник (КГПИ). 2011. 28 апреля.

Силин В.И., Жданова М.А. Загадки Биармии // Географические исследования и открытия: сб.тез. докл. II Всеуральской науч. Конф. Школьников. Пермь: ПГУ, 2012. С. 322-323.

Силин В.И., Никифорова А.А., Первая Русская летопись и Коми край // Географические исследования и открытия: сб.тез. докл. II Всеуральской науч. Конф. Школьников. Пермь: ПГУ, 2012. С. 335-336.

A // aA ef[

Силин В.И., Лезликова Н.В. Участие географов в создании классической работы «Азиатская Россия» // Геолого-Археологические исследования в Тимано-Североуральском регионе. Докл. 15 конф. Сыктывкар: Геопринт, 2012. Т.15. С. 5-11.

Силин В.И., Самарин С.И. Вклад В.М.Журавского в изучение Европейского Севера // Геолого-Археологические исследования в Тимано-Североуральском регионе. Докл. 15 конф. Сыктывкар: Геопринт, 2012. Т.15. С. 11-17.

Силин В.И., Комаров И.В. Строители Северо-Екатерининского канала – участники Отечественной войны 1812 года // Геолого-Археологические исследования в Тимано-Североуральском регионе. Докл. 15 конф. Сыктывкар: Геопринт, 2012. Т.15. С. 17-22.

Силин В.И., Седякина М.В. В очередной раз о краеведении // Геолого-Археологические исследования в Тимано-Североуральском регионе. Докл. 15 конф. Сыктывкар: Геопринт, 2012. Т.15. С. 22-26. .

Силин В.И. Тайна Бориса Бессонова // Дым Отечества. Республика. 2012. 19 мая.

Силин В.И. Светлое будущее для бедного Севера (И.И.Штукеберг, В.К.Журавский) // Дым Отечества. 2012. 22 декабря.

Силин В.И. Гляциолог и преподаватель (Л.Д.Долгушин) // Вестник КГПИ. 2012. Вып.10. С. 201-206.

Силин В.И. Памяти коллег. Б.И.Конов, Н.А.Жилова // Вестник КГПИ. 2012. Вып.10. С. 220-228.

Силин В.И. Детище графа Сухтелена // Дым Отечества. Сыктывкар, 2013. Кн.8. С.190-195.

Силин В.И. С чего начинается Родина? // Дым Отечества. 2009 год. Сыктывкар, 2013. С. 4.

Силин В.И., Седякина М.В. История исследований. Борис Васильевич Бессонов // Геология и минеральные ресурсы Европейского северо-востока России. !6 Геологический съезд Республика Коми. Т.3. Сыктывкар, 2014. С. 392-395. 0,5 п.л.

Силин В.И. Анкетирование при изучении истории регионального естествознания // Политические, экономические и социокультурные аспекты регионального управления на Европейском севере. Сыктывкар, 2014.

Силин В.И., Подорова Д. Учебная комплексная практика по европейскому северу России – как потенциальный турпродукт // Геолого-археологические исследования в Тимано-Североуральском регионе. Докл. конф. Сыктывкар, 2014. С. 8-14.

Силин В.И., Лютоев Д.А. Возможности развития конфессионального туризма в Республике Коми // Геолого-археологические исследования в Тимано-Североуральском регионе. Докл. конф. Сыктывкар, 2014. С. 14-17.

Силин В.И., Конокович А.А., Седякина М.В. История географо-биологического факультета Коми государственного педагогического института (2003-2014 гг.) // Геолого-археологические исследования в Тимано-Североуральском регионе. Докл. конф. Сыктывкар, 2014. С. 5-8.

Силин В.И. «Человек, очень полезный государству» // Дым Отечества. 2010. Сыктывкар, 2014. С. 205-208.

Силин В.И. Л.Д.Долгушин // На дорогах войны. Коми пединститут: вклад в Победу. Сборник документов, материалов, воспоминаний / Сост. Л.А.Жданов, Н.В.Захарова. Сыктывкар: СГУ, 2015. С. 104-107.

Силин В.И. Л.Д.Долгушин – воин, гляциолог, исследователь Урала // Вестник Удмуртского университета. Сер. Биология. Науки о Земле. 2015. Вып.2. С. 190-194.

A // aA ef[

Силин В.И., Седякина М.В. Н.Ю.Зограф – один из первых исследователей природы и населения Канинского полуострова // Геолого-археологические исследования в Тимано-Североуральском регионе. Т.18. Сыктывкар, 2015. С. 69-75.

Силин В.И., Кононович А.А. Путевые заметки епископа Никона // Геолого-археологические исследования в Тимано-Североуральском регионе. Т.18. Сыктывкар, 2015. С. 76-84.

Силин В.И., Голованов Р.И. История Коми филиала Русского географического общества // География: развитие науки и образования: Коллективная монография по материалам Международной научно-практической конференции LXVIII Герценовские чтения, 22-25 апреля 2015 года, посвященной 70-летию создания ЮНЕСКО. Санкт-Петербург: Издательство РГПУ им. А. И. Герцена, 2015. С. 528-533.

Силин В.И. Указатели в помощь историкам географической науки // Библиография и книговедение. 2015. Вып.4. С. 40-45.

Силин В.И. История географических исследований Коми края в 30-50-е годы XIX века // Социокультурные аспекты развития Северных территорий (Республика Коми. История и современность). Сб. Статей. Сыктывкар: КРАГСиУ, 2015. С. 13-16.

Силин В.И. Сквозь «хвойные рамы» (Архиепископ Никон) // Дым Отечества. Дым Отечества. 2016. №2. С. 196-197.

Силин В.И. (подготовка к публикации материалов). Епископ Никон. Поездка по епархии // Дым Отечества. 2016. №2. С. 198-202.

Силин В.И., Голованов Р.И. Н.А. Шумилов – легенда географо-биологического факультета Коми государственного педагогического института // География: развитие науки и образования. Часть I. Коллективная монография по материалам ежегодной Международной научно-практической конференции LXIX Герценовские чтения, посвященной 115-летию со дня рождения Станислава Викентьевича Калесника. СПб.: Изд-во РГПУ им. А.И. Герцена, 2016. С. 78-82.

Силин В.И., Жаков А.С. Выпускники – ленинградцы на географо-биологическом факультете Коми государственного педагогического института // География: развитие науки и образования. Часть 2. Коллективная монография по материалам ежегодной Международной научно-практической конференции LXIX Герценовские чтения, посвященной 115-летию со дня рождения Станислава Викентьевича Калесника. СПб.: Изд-во РГПУ им. А.И. Герцена, 2016. С. 269-273.

Силин В.И., Седякина М.В. Один из первых исследователей полуострова Канин – Аркадий Иванович Якобий // Геолого-археологические исследования в Тимано-СевероУральском регионе. Т.XIX. Сыктывкар, 2016. С. 5-11.

Силин В.И., Кононович А.А. Исследования Ю.М.Шокальского в Коми крае (К 160-летию со дня рождения) // Геолого-археологические исследования в Тимано-СевероУральском регионе. Т.XIX. Сыктывкар, 2016. С. 11-18.

Семянников Д.С., Силин В.И. Экзогенные формы рельефа Полярного Урала (На примере Константинова камня) // Геолого-археологические исследования в Тимано-СевероУральском регионе. Т.XIX. Сыктывкар, 2016. С. 53-57.

Силин В.И. История РГО и его Коми отделения // География Республики Коми: прошлое, настоящее, будущее. Материалы III Республиканской научно-практической конференции 10 -11 декабря 2015 г. г. Сыктывкар. Сыктывкар: Коми РО РГО, 2016. С. 8-14.

Силин В.И., Акулова Л.И. Проблемы географического образования в Республике Коми // География Республики Коми: прошлое, настоящее, будущее. Материалы III

A // aA ef[
Республиканской научно-практической конференции 10 -11 декабря 2015 г. г. Сыктывкар. Сыктывкар: Коми РО РГО, 2016. С. 69-73.

Силин В.И. История географического изучения Коми края в библиографических справочниках // Материалы научно-практического совещания «Минерально-сырьевые ресурсы арктических территорий Республики Коми и Ненецкого автономного округа». Сыктывкар, 2016. С. 73-75.

Силин В.И., Жаков А.С. Отношение к женщине у народов Северо-Востока Европы // Мужское и женское: сотрудничество и конфронтация. Труды Международной научной конференции. Санкт-Петербург 3-4 марта 2016 г. С.Пб.: Горный университет, 2016. С. 250-256. (

Силин В.И., Голованов Р.И. Вера Александровна Варсанофьева – первый доктор геолого-минералогических наук среди советских женщин // Мужское и женское: сотрудничество и конфронтация. Труды Международной научной конференции. Санкт-Петербург 3-4 марта 2016 г. С.Пб.: Горный университет, 2016. С. 256-261.

Силин В.И., Кононович А.А. Переписка В.А.Варсанофьевой с Н.А.Емельяновой // Структура, вещество, история литосферы Тимано-Североуральского сегмента. Мат-лы 25 конф. Сыктывкар, Геопринт, 2016. С. 79-82.

Силин В.И. К истории географических исследований Европейского Северо-востока во второй половине Х1Х века // Социокультурная динамика Российской северной провинции: история и современность (на материалах Республики Коми) Сб. статей. Сыктывкар: КРАГСиУ, 2016. С. 61-78.

Силин В.И. На руинах памяти // Дым Отечества. 2016. №3-4. С. 20-30.

Силин В.И. (подготовка материалов). Епископ Никон. Поездка по епархии // Дым Отечества. 2016. №3-4. С. 79-86.

Силин В.И., Порошкин А.А. Сохраним память // Природное и культурное наследие: междисциплинарные исследования, сохранение и развитие. Коллективная монография по материалам V Международной конференции 27-28 октября 2016 г. СПб., 2016. С. 560-562.

Силин В.И., Рябинина Л.Э. Генерал-гебрнатор А.П.Мельгунов // Русский Север – 2017. Проблемы изучения и сохранения историко-культурного и природного наследия. Сб. мат-лов конф. Тотьма-Вологда, 2017. С. 142-145.

Силин В.И., Антонова М.Н., Порошкин А.А. Сохраним или потеряем? // Русский Север – 2017. Проблемы изучения и сохранения историко-культурного и природного наследия. Сб. мат-лов конф. Тотьма-Вологда, 2017. С. 145-146.

Силин В.И. Светлое будущее для бедного Севера (И.Штукенберг, В.Журавский) // Дым Отечества. 2012 год. Сыктывкар, 2017. С. 266-270.

Силин В.И. Тайна Бориса Бессонова // Дым Отечества. 2012 год. Сыктывкар, 2017. С. 346-349.

Силин В.И., Акулова Л.И. Создание электронных справочно-библиографических баз данных по истории географического изучения и краеведению регионов (на примере Республики Коми) // Электронная письменность народов Российской Федерации: опыт, проблемы и перспективы. Мат-лы Международной конф. Сыктывкар: КРАГСиУ, 2017. С. 182-189.

Скрицкий Н. В. Русские адмиралы. М., 2003.

Смирнов В. Работы Северного геологического треста // Хозяйство Севера. 1936. Вып.7. С. 58-60.

Смирнов В.С. К вопросу о нефти в Архангельской области и Коми АССР // Советский Север. 1938. Вып.1. С. 61-67.

A // aA ef[

Смирнов И.Н. Наброски из истории финской культуры // ЭО. 1891. Вып. 2. С. 66–72.

Смирнов И.Н. Черемисы (Историко-этнографический очерк) // Изв. ОАИЭ. Т. 7. С. 1–212; Он же. Вотяки (Историко-этнографический очерк) // Изв. ОАИЭ. Т. 8. С. 1–308; Он же. Пермяки // Изв. ОАИЭ. Т. 9. Вып. 2. С. 1–189; Он же. Мордва (Историко-этнографический очерк) // Изв. ОАИЭ. Т. 10. Вып. 1. С. 65–79; Вып. 2. С. 161–194; Вып. 3. С. 300–322; Вып. 5. С. 599–642; Т. 11. Вып. 5. С. 426–477; Вып. 6. С. 426–477.

Смирнов И.Н. Следы человеческих жертвоприношений в поэзии и религиозных обрядах поволжских финнов. Казань, 1889.

Смирнов И.Н. О семейном быте пермяков // Изв. ОАИЭ. 1891. Т. 9. Вып. 3. С. 26–27.

Смирнов И.Н. Пермяки // ЭО. 1891. Кн. 4. С. 203–207.

Смирнов И.Н. Пермяки // ИОАИЭ. Казань, 1891. IX. Вып.2. С. 193-194.

Смышляев Д.Д. Источники и пособия для изучения Пермского края. Пермь, 1876. С. 77–78.

Соколова З.П. Похоронная обрядность. Ханты и манси // Семейная обрядность народов Сибири. 1980.

Соколовская З.К. 200 научных биографий. М.: Наука, 1975. 192 с.

Соколовская З.К. 400 научных биографий. М.: Наука, 1988. 512 с.

Соснин Н. Внеземледельческие промыслы и занятия населения Коми области // Коми му. 1924. №7-10. С.9.

Спасский Г. И. Собрание исторических, топографических и других сведений о Сибири и странах с нею сопредельных... Ч. 1-4. СПб., 1818-1822.

Списки населенных мест Российской империи, составленные и издаваемые Центральным статистическим комитетом Министерства внутренних дел. Вып.1 Архангельская губерния. 1861. 131 с.; Вып.7. Вологодская губерния. 1866. 522 с.; Вып.31. Пермская губерния. 1875. 443 с.

Список населенных мест Архангельской губернии. Архангельск, 1918. 108 с.

Список геолого-разведочных партий, работающих на территории Коми АССР в 1940 г. 4 л. // НА Коми НЦ УрО РАН - Ф.1. Оп.1. Д.61.

Справочник по истории географических названий на побережье СССР. М.: Изд-во ГУНиО МО СССР, 1985. 430 с.

Сталинские стройки ГУЛАГа. 1930-1953 гг. / Под ред. А.Н.Яковлева; Сост. А.И.Кокурин, Ю.Н.Морулов. (Россия XX век. Документы). М., 2005. 568 с.

Старков В. Ф., Державин В. Л. Экспедиция Виллема Баренца на Новой Земле (1596–1597 гг.). М., 2003.

Старцев Г.А. Революция и зыряне // Революция в деревне. М.-Л.: Красная новь. 1924.

Старцев Г.А. Свадебные причеты у зырян // Материалы по свадьбе и семейно-родовому строю у народов СССР. Ленинград, 1926.

Старцев Г.А. О зауральских зырянах // Коми му. Усть-Сысольск. 1926. №1/2, С. 46-48.

Старцев Г.А. Зыряне. Этнографический очерк. 1929. // ЦГА РК. Ф. 710. Оп. 1. Д. 4.

Старцев Г.А. Самоеды (ненча). Л., 1930.

Старцев Г.А. Влияние самоедов на ижемских зырян // Коми му. 1926.

Супинский А.К. Промыслы коми (зырян). Поверья и обряды. 1935. // Архив МАЭ им. Петра Великого. СПб. Ф. KV. Оп. 1. Д.102.

Сухогузов П.Г. Коми край на древних картах // Первая Коми республиканская научно-практическая конференция по историческому краеведению: Тез. докладов. Сыктывкар, 1988. С. 62-64.

A // aA ef[

Сухогузов П.Г. До Тихого океана // Ухта. 1989. 25 ноября.

Сухогузов П.Г. Золотая Баба // Ухта. 1990. 7 декабря.

Сухогузов П.Г. Коми – на латинский шрифт // Республика. 1993. 1 октября.

Сухогузов П.Г. Старые карты нашего Севера // Родники пармы. Сыктывкар, 1993. С. 176-180 (Сообщение о работах И.Н.Иванова, П.И.Крузенштерна, Э.К.Гофмана, О.О.Баклунда, Л.И.Лутугина).

Сухогузов П.Г. Легенды и действительность. Сыктывкар, 2000.

Сухогузов П. Легенды и действительность (Очерки о развитии географических знаний о Севере и Коми крае с древнейших времен до наших дней). 1. Представление о Севере в античном мире и в начале средневековья // Доръям Асьнымос. 1995. ноябрь; Очерки развития географических знаний о Севере и Коми крае с древнейших времен до начала XX века. Геолог Севера. 1995. 17, 18, 19, 20.

Сухогузов П.Г. Север на древних картах // Родники пармы. 1996. С. 251-256.

Сухогузов П. Исследования на Северо-Востоке Европейской России в XVI-XVIII веках // Республика. 4 сентября.

Таскаев М. Зырянская Америка. В освоении нового континента принимали участие и выходцы из Коми края // Республика. Дым Отечества. 2011. 24 сентября. То-же в книге: Дым Отечества. Сыктывкар, 2015. С. 407-416.

Таскаев М. Русский форпост в Калифорнии. Последним комендантом Форт-Росса был зырянин Александр Ротчев // Дым Отечества. 2012 год. Сыктывкар, 2017. С. 258-262. То-же: Дым Отечества / Республика. 2012. 28 апреля.

Теплов Е. От Тимана до Урала // Регион. 2000. №3. С. 3-11.

Теплов Л. Легенда о Золотой бабе // Знание – сила. 1966. №1.

Теплоухов А.Ф. Женские головные уборы пермяков и их отношение к старинным уборам местного русского населения // Ежегодник Перм. Губернского земства. Т.1. Пермь; то же; Иллюстрирован. Сб. Перм. Губернского земства. Вып. 2. Т.1. Пермь, 1916.

Теплоухов А.Ф. Следы былого пребывания угорского народа в смежных частях Пермской и Вятской губерний и последующая смена его пермскими и русским народами // Зап. Уральского общества любителей естествознания. Свердловск, 1924. Т.39. С. 81-112.

Теплоухов А.Ф. Фамилии и географические названия Пермяцкого края в этнографическом и историко-географическом отношениях // Коми му. 1925. Вып. 9. С. 32-45; Вып. 10-11. С. 83-95; Вып. 12. С. 15-24.

Теплоухов А.Ф. Пермяки и зыряне // Пермский краеведческий сборник. Пермь, 1926. Вып.2. С. 113-124.

Теплоухов А.Ф. Связь Пермяцкого края с Севером и западом по историческим данным, географическим названиям и фамилиям жителей // Чердынский край. 1927. Вып.2. С. 3-19.

Теплоухов Ф.А. Древности Пермской чуди в виде баснословных людей и животных // Пермский край. Пермь, 1893. Т.2.

Теплоухов Ф.А. Пермская чудь и ее культурная обстановка // Пермские губернские ведомости. 1894. №101 и 103.

Терюков А.И. Погребальный обряд печорских коми // Полевые исследования Института этнографии. М., 1979.

Терюков А.И. Представления коми-зырян о душе // Этнокультурные процессы в современных и традиционных обществах. М., 1979.

A // aA ef[

Терюков А.И. Погребальный обряд вымских и вишерских коми // Труды ИЯЛИ Коми филиала АН СССР. Сыктывкар, 1983. (Традиции и новации в народной культуре коми. Вып. 28).

Терюков А.И. К изучению погребального обряда ижемских коми // Полевые исследования Института этнографии. 1980-1981. М., 1984.

Терюков А.И. Похоронно-поминальная обрядность коми-зырян (вторая половина XIX - начало XX вв.) / Автореф. ... канд. ист наук. Л., 1990.

Тимонин Н.И. Мемориальные топонимы на Приполярном и Полярном Урале // Вестник Института геологии Коми НЦ УрО РАН. 1999. №6. С. 13-15.

Тимофеев В.К. Дебри нефтяной Ухты. Ухта, 2012.

Титов А.А. Летопись Двинская. М., 1889.

Титов А. Сибирь в XVII в.: Сборник старинных русских статей о Сибири и прилежащих к не й землях. С приложением снимка со старинной карты Сибири. М.: Г. Юдин, 1890. XI. 216 с.

Тихомиров М.Н. Россия в XVI столетии. М.: Изд-воАН СССР, 1962.

Тихонович Н.Н. Соображение по вопросу организации научно-исследовательских лабораторий в Коми АССР и их тематика в области геологического изучения края. 1939. 14 л. // НА Коми НЦ УрО РАН - Ф.1. Оп.1. Д.44.

Толмачев А.И. Из новейших исследований Новой Земли // Северная Азия. 1927. Кн.1.

Толмачев А.И. Полярная Комиссия Академии Наук СССР // Советский Север. 1930. Вып.1.

Толмачев А.И. Материалы по изучению Северного края в изданиях Ботанического института АН СССР. 1934. 7 с. / НА Коми НЦ УрО РАН - Ф.1. Оп.2. Д.20.

Толмачев А.И. Работы Академии наук СССР по изучению Печорского края. 1936. 24 с. / НА Коми НЦ УрО РАН - Ф.1. Оп.2. Д.39.

Томилов Ф.С. Север в далеком прошлом: Краткий исторический очерк. Архангельск: ОГИЗ, Архангельское изд-во, 1947. 97 с.

Топографическое описание Вологодского наместничества // Вестник Московского общества истории и древностей российских. М., 1857. Кн.25, отд. 2.

Топонимика морей Советской Арктики // Сост.: С.В.Попов, В.А.Троицкий Л., 1972. 316 с.

Торопов В.Г. Коми партийная организация в борьбе за освоение и развитие Печорского угольного бассейна в годы Великой Отечественной войны. Сыктывкар, 1969. 120 с.

Традиционная культура народа Коми (этнографические очерки). Сыктывкар, 1994. 270 с.

Трапезников В.Н. Чудские идолы и пермские боги // Атеист. 1930. №52-55.

Трешников А. Ф. Руал Амундсен. 2-е изд. Л.: Гидрометеоиздат, 1976.

Трешников А. Ф. Мои полярные путешествия. М.: Мысль, 1985.

Трошин А.К. История нефтяной техники в России (XVIII в. – вторая половина XIX в.). М., 1958.

Трошина Т.И. Бибиков Сергей Дмитриевич // Поморская энциклопедия / гл. ред. В.Н. Булатов; сост. А.А. Куратов. Архангельск, 2001. Т. 1: История Архангельского Севера. С. 77.

Туркин А.И. Топонимика Севера России в трудах финно-угроведов XIX нач. XX вв. // История топонимики в СССР. М., 1967. С.26-29.

Туркин А.И. К вопросу о лингвистическом изучении коми топонимики //Материалы II Коми республиканской молодежной конференции. Сыктывкар, 1967. С. 39-41.

A // aA ef[

Туркин А.И. Гидронимика Коми АССР // Вопросы финно-угорского языкознания. 1967. Вып.4. С. 245-246.

Туркин А.И. Вычегодский край – центр цивилизации коми // Впред. Айкино. 1968. 20 июня.

Туркин А.И. Угорская топонимика в бассейне Вычегды // Мат-лы 3-й коми респ. Молод. научн. конф. Сыктывкар, 1969. С. 46-47.

Туркин А.И. К вепсско-карельским заимствованиям в коми зырянских диалектах // Вопросы финно-угроведения. Йошкар-Ола, 1970. Вып.5. С. 156-159.

Туркин А.И. Коми географические термины в топонимии нижней Вычегдыю Материалы IV Коми республиканской молодежной научной конференции. Сыктывкар, 1970. С. 59-61.

Туркин А.И. Топонимия нижней Вычегды // Ленинская национальная политика в действии. Тез. докл. Сыктывкар, 1971. С. 213-214.

Туркин А.И. Топонимия нижней Вычегды / Автореф. … канд. фил. наук. М. 1971.

Туркин А.И. Архангельская лексика коми языка в топонимике Вычегды // СФУ. Таллин, 1971. Т.7. №4. С. 277-283.

Туркин А.И. О некоторых гидронимических формантах Вычегды: шор (ручей), ты 9озеро), мос (источник) // СФУ. Таллин, 1971. Т.7. №3. С. 197-199.

Туркин А.И. Коми топонимия на территориии Архангельской области: (Бассейн нижней Вычегды) // Труды ИЯЛИ Коми филиала АН СССР. Сыктывкар, 1972. Вып14. С. 62-76.

Туркин А.И. Вепсско-карельская топонимия в бассейне Вычегды // СФУ. Таллин, 1973. Т.9. №1. С. 11-13.

Туркин А.И. Заселение нижней Вычегды // Вперед. Айкино, 1973. 24 мая.

Туркин А.И. Роч академикъяс - коми кыв велодысьяс (Русские академики - исследователи коми языка) // Войвыв кодзув. 1974. Вып.7. С. 58-59.

Туркин А.И. Пермь ним йылысь // Войвыв кодзув. Сыктывкар, 1974. №1. С. 61-62. Пер. загл.: Печора… откуда это название?.

Туркин А.И. О прибалтийско-финских и коми-зырянских языковых контактах // СФУ. Таллин, 1974. Т.10. №1. С. 7-9.

Туркин А.И. Исследование топонимов в языке коми // Язык и литература. Таллин, 1975. №5. С. 315-316.

Туркин А.И. К вопросу о волжско-финских топонимах на территории Коми АССР // Вопросы финно-угроведения. 1975. Вып.6. С. 220-224.

Туркин А.И. Русско-зырянский словарь Н.П.Попова // СФУ. Таллин, 1976. Т.12. №4. С. 293-296.

Туркин А.И. Конi тэ олан? Сыктывкар: Коми кн. изд-во, 1977. 130 с. Пер. загл.: Где ты живешь?

Туркин А.И. История заселения Нижней вычегды // Нижневычегодский диалект коми языка. М., 1977. С. 5-17.

Туркин А.И. О втором варианте русско-зырянского словаря Н.П.Попова // СФУ. Талллин, 1977. Т.13. №4. С. 293-296.

Туркин А.И. Медводдза коми словарь: коми кыв велодан историяысь // Войвыв кодзув. Сыктывкар, 1978. №9. С. 47-49. Пер. загл.: Первый словарь коми языка Н.П.Попова: из истории изучения коми языка.

Туркин А.И. Грамматика зырянского языка А.И.Попова // СФУ. Таллин. 1979. Т.15. №1. С. 47-51.

A // aA ef[

Туркин А.И. К истории заселения Коми АССР по данным топонимии // Вопросы финно-угорского языкознания. Сыктывкар, 1979. С. 94-95.

Туркин А.И. Структурно словообразовательный анализ коми топонимов // СФУ. Таллин, 1980. Т.16. №4. С. 275-285.

Туркин А.И. Эллиптированные названия в коми топонимии // СФУ. Таллин, 1980. Т.16. №1. С. 28-32.

Туркин А.И. Краткий коми топонимический словарь. Сыктывкар, 1981. 112 с.

Туркин А.И. Карело-вепская топонимия на коми территории // CIFU 5. Turku. 1981. Pars VII. S. 157-162.

Туркин А.И. Наименование частей тела в коми географической терминологии // СФУ. Таллин, 1983. Т.19. №1. С. 41-47.

Туркин А.И. Топонимика и история коми языка // СФУ. Таллин, 1983. Т.19. №3. С. 184-195.

Туркин А.И. Этнонимы в коми топонимии // Методы топонимических исследований. Свердловск, 1983. С. 45-50.

Туркин А.И. Основы коми топонимии: Учебн. Пособие по спец. курсу. // Перм. Ун-т. Сыктывкар, 1985.

Туркин А.И. Этногенез народа коми по данным топонимии и лексики. Таллин. 1985. 39 с.

Туркин А.И. Коми местные географические термины ненецкого и обско-угорского происхождения // Топонимия Урала и Севера Европейской части СССР. Свердловск, 1985. С. 117-125.

Туркин А.И. Коми – ненецкие языковые контакты // СФУ. Таллин, 1985. Т.21. №3. С. 190-203.

Туркин А.И. Топонимический словарь Коми АССР. Сыктывкар, 1986.

Туркин А.И. О происхождении этнонима «зыряне» // Сущность, развитие и фукции языка. М., 1987. С. 151-156.

Туркин А.И. Топонимия Коми АССР (Лингвистический анализ): Автореф, дис. д-ра филол. наук / Ин-т языкознания. М., 1989.

Туркин А.И. Этногенез народа коми по данным топонимии и лексики // Материалы VI Международного конгресса финно-угроведов. М., 1989. Т.2. С. 196-198.

Туркин А.И. О принципах и методах исследования коми топонимии // Вопросы финно-угорской ономастики. Ижевск, 1989. С. 64-81.

Туркин А.И. Коми орфографические и ойкографические термины и их участие в топонимообразовании // Вопросы финно-угорской филологии: межвузовский сборник. Л., 1990. С. 137-151.

Туркин А.И. Еще раз о некоторых названиях в бассейне Выми // LU. Tallinn. 1991. Kd. 27. №1. Lk. 57-60.

Туркин А.И. Из топонимов Республики Коми // Парма. М., 1992. №1. С. 78-81; №3-4. С. 87-88; 1993. №3-4. С. 94-96.

Туркин А.И. Происхождение названий народа коми // LU. Tallinn. 1995. Kd. 31. №1. Lk. 17-28.

Туркин А.И. В.И.Лыткина – исследователь коми диалектов // В.И.Лыткин и финно-угорский мир: мат.лы конф. Сыктывкар, 1999. С. 30-34.

Туркин А.И. Топонимия Республики коми (лингвистический анализ). Сыктывкар: СГУ, 2014. 500 с.

A // aA ef[

Туркин А.И. О А.И.Туркине. Амосов В. Коми нимъяс туялысь // Югыд туй. Сыктывкар, 1989. 25 ноября (Пер. загл.: Исследователь коми топонимов.

Туркин А.И. О А.И.Туркине. Белых И. Бур сьолома да ыджыд енбиа волі // Коми му. 2006. 5 января.

Туркин А.И. О А.И.Туркине. Ванеев А. Туркин Адольф Иванович // Республика Коми: энциклопедия. Сыктывкар, 2000. Т.3. С. 175.

Туркин А.И. О А.И.Туркине. Габов С. Эг на вермой донъявны // Коми му 1997. 1 марта. Пер.загл.: Еще не успели оценить.

Туркин А.И. О А.И.Туркине. Дмитриев Н. Парень из коми села // Красное знамя. 1965. 16 сентября.

Туркин А.И. О А.И.Туркине. Егушев Е. Чужан пытшкосса озырлунсо ттуялiс нэмсо // Коми му. 1997. 18 января. Пер. загл.: Всю жизнь изучал внутренние богатства коми.

Туркин А.И. О А.И.Туркине. Кокконен П. Адольф Туркин да «Калевала» // Коми му. 1997. 27 марта.

Туркин А.И. О А.И.Туркине. Лаанест А. Новый доктор по финно-угорской филологии // КК. Таллин. 1990 №2. С. 126.

Туркин А.И. О А.И.Туркине. Мартынов В.И. Туркин Адольф Иванович // Литераторы земли Коми. Сыктывкар, 2000. С. 190-191.

Туркин А.И. О А.И.Туркине. Микушев А.К. Свое слово // Красное знамя. 1985. 28 декабря.

Туркин А.И. О А.И.Туркине. Некрасов А. Дело ученого не забыто. Вперд. Айкино, 1997. 13 декабря.

Туркин А.И. О А.И.Туркине. Осташов В. Привычных слов таинственные знаки // Красная Печора. Усть-Цильма, 1984. 30 июня (о А.И.Туркине и П.Г.Сухогузове).

Туркин А.И. О А.И.Туркине. Пархачев А. Айкиноса морт // Югыд туй. 1985. 18 июня. Пер. загл.: Уроженец Айкино.

Туркин А.И. О А.И.Туркине. Пунегов Н. «Лоны тэд медводзаон…» // Югыд туй. 1984. 27 сентября. Пер. загл.: «Быть тебе первым…».

Туркин А.И. О А.И.Туркине. Ракин А.Н. Туркин Адольф Иванович // Коми язык / Энциклопедия. М., 1998. С. 497-498.

Туркин А.И. О А.И.Туркине. Росс К. Памяти Адольфа Туркина // LU. Tallinn. 1996. Kd.32. №3. Lk. 239-240.

Туркин А.И. О А.И.Туркине. Сбоева В. Гордость земли Усть-Вымской // Вперед. Айкино, 2000. 27 июня.

Туркин А.И. О А.И.Туркине. Семяшкина В. В дружбе сила // Ленинец. Печора, 1982. 17 июля.

Туркин А.И. О А.И.Туркине. Тимин В. «Адольф Иванович Туркин …» // Арт. 1997. С. 265.

Туркин А.И. В увлекательный мир науки // Новый Север. Ижма, 1980. 19 июля.

Туркин А.И. «Доддьын, лыъъя кодзыд войнас и чужи…» /беседу записал А.Михайлов // Парма. М., 1995. №3-4. С. 45-47; Коми му. 1995. 30 декабря. Пер. загл.: «В санях, в холодную снежную ночь я родился…».

Туркин А.И. Некролог // Красное знамя. 1996. 25 июня.

Туркин А.И. «Тайо менам няньой» / беседу записал И.Белых /\ Коми му. 1991. 19 марта. Пер. загл.: «Это мой хлеб».

A // aA ef[

Туркин Адольф Иванович // зарубежные ученые – исследователи коми языка: биобилиограф. Указатель / Нац библ. Респ. Коми. Сыктывкар, 2003. С. 199-213.

Туркин Адольф Иванович // Ученые Института языка, литературы и истории Коми НЦ УрО РАН: биограф. Справ. Сыктывкар, 2000. С. 199-213.

Туркин А. «Шуда да озыр морт…» // Югыд туй. 1986. 1 января. Пер. загл.: Счастливый и богатый человек.

Туркин А.И. О А.И.Туркине. Федюнева Г.В. Видные филологи // Связь времен. Сыктывкар, 2000. С. 606.

Туркин А.И. О А.И.Туркине. Федюнева Г.В. А.И.Туркин // В.И.Лыткин и финно-угорский мир. Мат-лы конф. Сыктывкар, 1999. С. 248-250.

Туркин А.И. О А.И.Туркине. Федюнева Г.В. Юбилей А.И.Туркина // LU. Tallinn. 1996. Kd.32. №1. Lk. 50-52.

Туркин А.И. О А.И.Туркине. Халюкова Ж.В. Эпистолярное наследие А.И.Туркина // Музей и наука: Мат-лы конф. Сыктывкар, 1997. С. 128.

Туркин А.И. О А.И.Туркине. Kokla P. In memorial Adolf Turkin FUM. Gamburg. 1997. Bd.20. S. 165-166. Пер. загл.: В помаять об Адольфе Туркине.

Туркин А.И. О А.И.Туркине. Ross K. In memorial Adolf Turkin // KK. Tallinn. 1996. №8. Lk. 568-569. Пер. загл.: В память об Адольфе Туркине.

Тювин Н. Результаты колонизационных исследований в Коми области за период с 1901 по 1927 гг. // Коми му. 1928. Вып.6. С. 21-38.

Указные грамоты городовым воеводам и приказным людям 1613-1626 гг. Отв. Ред. И.В.Пугач. М.: Кругь, 2012. 608 с.

Ульянов Н.И. Очерки истории народа коми – зырян. М., 1932.

Уляшова Г.Я.. Духовная культура народа коми. Предуралья (бассейн реки Илыч): [сборник] Троицко-Печор. район. ист.-краевед. музей им А.Н. Попова. Пос. Приуральский: [б. и.], 2006. 79 с.

Уляшев О.И. Образ Стефана Пермского в традиционных представлениях коми. Сыктывкар, 1997. (Сер. препринтов "Научные доклады". Вып. 385).

Уляшев О.И., Уляшев И.И. Онтология сказки. Сыктывкар, Изд-во СГУ, 1997.

Уляшев О.И., Шарапов В.Э. Концепция человеческого тела в традиционном мировоззрении коми // Тез. XIII Коми республ. молод. конф. Сыктывкар, 1997.

Уникальной карте самоцветов – 60 лет (История создания карты «Индустрия социализма. 1937 г.» // Геолог Севера. 1997. 8 августа.

Уральская историческая энциклопедия / гл. ред.: В. В. Алексеев; РАН. Урал. отд-ние. Ин-т истории и археологии. 2-е изд., перераб. и доп. Екатеринбург: Академкнига: УрО РАН, 2000. 640 с.

Услар. Вологодская губерния: Военно-статистическое обозрение. СПб., 1850.

Успенская М.Н. Народное деревянное зодчество коми пермяков // Научн. Тр. Ленинградского инженерно-строительного института. Л., 1950. Вып.10.

Устрялов Н. Р. Именитые люди Строгановы. СПб.: Тип. Штаба воен.-учеб. заведений, 1842. 131 с.

Участь бывших губернаторов // Архангельск. 1917. 20 июля (№ 158). С. 3. (Хроника).

Ученые Геологического комитета (Очерки по истории геол. Знаний. Вып. 13). М., 1971. 150 с.

Ученые Уральского научного центра Академии наук СССР: Биобиблиографический указатель. Свердловск: УНЦ АН СССР, 1987. 393 с.

A // aA ef[

Хабаков В.А. Очерки истории геолого-разведочных знаний в России. М., 1950. Ч.1.

Хлопин В. О пермяках // Москвитянин. 1847. Ч. 1.

Хлопин В. Несколько слов о пермяков // Географические известия. 1849. Вып. 1.

Хлопов В. Хозяйственный и нравственный быт пермяков // ЖМГИ. 1852. Т. 44. № 8.

Хомич Л.В. Ненцы Архангельской области (традиции и современность) // М.В.Ломоносов и значение его деятельности для развития просвещения. Тез. докл. Конф. Архангельск. 1986. С. 304-30

Фишман М.В. 100 лет назад. Первые экспедиции русских ученых на Северный Урал // За новый Север. 1948. 31 декабря.

Фишман М.В. Полвека маршрутами неизведанного // Вестник Института геологии Коми НЦ УрО РАН. 1998. №5. С. 39-41.

Фишман М.В. Геологическая изученность СССР // Вестник Института геологии Коми НЦ УрО РАН. 2000. №11. С. 20-21.

Фишман М.В. Геологи - фронту // Вестник Института геологии Коми НЦ УрО РАН. 2002. №5. С. 19-21.

Фишман М.В. Золото на Севере Урала // Вестник Института геологии Коми НЦ УрО РАН. 2004. №2. С. 12-14.

Фотолетопись Республики Коми: строками судеб. В 2-х кн. / Научное редактирование И.Л. Жеребцов, А.А. Попов. Сыктывкар, 2011. Кн. 1: 1921–1970 годы. 400 с.

Фотолетопись Республики Коми: строками судеб. В 2-х кн. / Научное редактирование И.Л.Жеребцов, А.А. Попов. Сыктывкар, 2011. Кн. 2: 1971–2011 годы. 604 с.

Фрадкин Н.Г. Географические открытия и научное познание Земли. М.: Мысль, 1972.

Фрадкин Н. Г. Образ Земли. М.: Мысль, 1974.

Фрадкин Н. Г. Очерки по истории физико-географических исследований СССР (1917-1927 гг.). М.: Изд-во АН СССР, 1961.

Фрейдин И.Л. Борьба за морской путь на Печору (Из истории освоения Печорского края) // Летопись Севера. 1957. Т.2. С. 206-215.

Церковно-исторический атлас Вологодской области. Т. I: Списки церквей и монастырей, Т. II: Картографический материал. / авт.-сост. Н.М. Македонская. Вологда: Древности Севера, 2007.

Цивунина В.И. К истории лесной промышленности на территории Коми края // Изв. Коми филиала ВГО. 1951. Вып.1. С. 42-44.

Цой Ун-Ен. Дореволюционные исследования крестьянского хозяйства Коми края в начале XX века как исторический источник. Сыктывкар, 1986. 21 с. (Препринт "Научные доклады". Вып.154.).

Цыпанов Е.А. «Зыряне» - загадочный этноним // Родники пармы. Сыктывкар, 1990. С. 19-22.

Чагин Г.Н. Чердынь: Краткий история, очерк. Пермь, 1972.

Чагин Г.Н. Усадьбы русского населения Северного Прикамья (XVII - начало XX в.) // Сов. этнография. 1978. № 6.

Чагин Г.Н. На древней Пермской земле. М., 1988.

Чагин Г.Н. Сельское расселение в Северном Прикамье (вторая половина XVI - начало XX в.) // Демографические процессы на Урале в эпоху феодализма. Свердловск, 1990.

Чагин Г.Н. Культура и быт русских крестьян Среднего Урала в середине XIX - начале XX века: Этнические традиции материальной жизни. Пермь, 1991.

A // aA ef[

Чагин Г.Н. Традиционные связи духовной культуры семьи и общины русского старообрядческого населения Верхокамья// Традиционная духовная и материальная культура русских старообрядческих поселений в странах Европы, Азии и Америки. Новосибирск, 1992.

Чагин Г.Н. Язьвинские пермяки: История и традиции. Пермь, 1993.

Чагин Г.Н. Мировоззрение и традиционная обрядность русских крестьян Среднего Урала в середине XIX - начале XX века. Пермь, 1993.

Чагин Г.Н. История и судьбы традиционно-бытовой культуры Пермского Прикамья // Национальные и демографические процессы в республиках и регионах Европейского Севера Российской Федерации (история и современность). Сыктывкар, 1994.

Чагин Г.Н. Природная среда и особенности культурно-бытовых традиций народов Среднего Урала в середине XIX - первой половине XX в. // Материальная культура народов России. Т. 1. Новосибирск, 1995.

Чагин Г.Н. Этнокультурная история Среднего Урала в конце XVI - первой половине XIX в. - Пермь, 1995.

Чагин Г.Н. Почитание Стефана Пермского в Перми Великой в XV-XVII веках // Христианизация Коми края и ее роль в развитии государственности и культуры. Т. 1. Сыктывкар, 1996.

Чагин Г.Н. Заселение и хозяйственное освоение Верхокамья в конце XVIII - первой трети XX века / Мир старообрядчества. Живые традиции: результаты и перспективы комплексных исследований русского старообрядчества. Вып. 4. М., 1998.

Чагин Г.Н. Городская семья Перми Великой в конце XVII - начале XVIII в. // Исследования по археологии и истории Урала. Пермь, 1998.

Чагин Г.Н. Окружающий мир в традиционном мировоззрении русских крестьян Среднего Урала. Пермь, 1998.

Чагин Г.Н. Старообрядческий мир верховьев Колвы и Печоры в XIX-XX вв. // Уральский сб.: история, культура, религия. Вып. 3. Екатеринбург, 1998.

Чагин Г.Н. Народная строительная культура Северного Прикамья XVII-XX веков // Этнические проблемы регионов России: Пермская область. М., 1998.

Чагин Г.Н. Чердынский кремль Перми Великой и его место в топографии города // Кремли России. М., 1999.

Чагин Г.Н. Атлас Пермской области. География. История (в соавт.). М., 1999.

Чагин Г.Н. Этнокультурная история Среднего Урала XVI—XX вв. Екатеринбург, 1999.

Чагин Г. Н. Этногенез и этнокультурное развитие коми-пермяков // Коми-Пермяцкий автономный округ на рубеже веков. Кудымкар, 2000. С. 9-17.

Чагин Г. Н. Этносы и культуры на стыке Европы и Азии : избр. тр. / Перм. гос. ун-т. Пермь, 2002.

Чагин Г.Н. Города Перми Великой Чердынь и Соликамск. Пермь, 2004.

Чагин Г.Н. Пермь Великая в топонимических доказательствах. Пермь, 2004.

Чагин Г.Н. Круглый год праздников, обрядов и обычаев коми-пермяков. Кудымкар, 2005 (в соавт.).

Чагин Г.Н. Коми-пермяцкий национальный костюм: из собрания Коми-Пермяцкого окружного краеведческого музея им. П. И. Субботина-Пермяка. Кудымкар, 2006 (в соавт.).

Чагин Георгий Николаевич: Творческая деятельность. Библиография трудов. Серия «Учёные Пермского университета». Пермь, 2006.

A // aA ef[

Чагин Г.Н. Наследие Пермского края как ресурс развития историко-культурного туризма: учеб.-метод. пособие. Пермь, 2008.

Чагин Г. Н. Пермский край на перекрестках истории и культуры. Пермь, 2010.

Чашницкий М.М. Материалы к исследованию Чердынского уезда в медико-санитарном и статистическом отношениях. Пермь: изд-во Перм. стат. Ком., 1883. 223 с.

Чебоксаров Н.Н. Этногенез коми по данным антропологии // СЭ. 1946. №2.

Чернов А.А. Печорский угленосный бассейн (К 10-летнему юбилею Автономной области Коми) // Разведка недр. 1931. Вып.7. С. 5-10.

Чернов А.А. План съемки западного склона Полярного Урала и Пай-Хоя во вторую пятилетку в пределах Северного края. Геологоразведочные работы во втором пятилетии // Матер. конф. 12-24 апреля 1932 г. М.-Л., 1932. Т.5. С. 47-50.

Чернов А.А. Уголь и нефть Печорского Урала // За индустриализацию Советского Востока. 1933. Вып.1. С. 17-97.

Чернов А.А. Исследование Печоры, Пай-Хоя и Вайгача // Хозяйство Севера. 1934. Вып.12. С. 26-30.

Чернов А.А. Перспективы и задачи геологических исследований в Печорском крае (Стенограмма доклада на бюро Полярной комиссии Акад.наук 8 мая 1934 г.) // Хозяйство Севера. 1934. Вып.4. С. 13-19.

Чернов А.А. Десять лет Печорского бассейна // Наука и жизнь. 1935. Вып.7. С. 19-24.

Чернов А.А. Геологические исследования Базы Академии наук // За новый Север. 1943. 25 мая.

Чернов А.А. Геологические исследования Северного Тимана (Матер. к познанию геологического строения СССР. Новая серия. Вып.6(10). М.: Изд-во МОИП, 1947. 96 с.

Чернов А.А. Геологические исследования Базы Академии наук СССР и Коми АССР после второй геологической конференции // Матер. 3-й геолог. конф. Коми АССР. С., 1948. С. 510-515.

Чернов А.А. История геологических исследований Коми АССР // Производительные силы Коми АССР. М., 1953. Т.1. С. 23-33.

Чернов А.А. Итоги геологического изучения Коми АССР за 40 лет // Тр. Коми филиала Акад. наук СССР. 1958. Вып.6. С. 5-27.

Чернов В.Г. Геологи Московского университета. М., 1989. 358 с.

Чернов Г.А. Из истории открытия Печорского угольного бассейна. С., 1968. 119 с.

Чернов Г.А. Тропы поисков (о геологических экспедициях в Большеземельской тундре на нефть и газ в военные и послевоенные годы) // Север. 1970. Вып.12. С. 82-90.

Чернов Г.А. Борьба за нефть в Большеземельской тундре. М.: ИПКОН РАН, 1996. 185 с.

Чернов Г.А. Записки геолога. М.: КОМИТЭК, 1999. 234 с.

Чернов Г. Главный мозговой центр геологов Севера в провинциальном Сыктывкаре (Воспоминания о геол. исслед. в предвоен. и воен. годы) // Вестник Института геологии Коми НЦ УрО РАН. 1999. №3 (Март). С. 21-26.

Чернов Г.А. Печорский край – судьба моя (по запискам геолога). М.: Научный мир, 2002. 388 с.

Чернов В.Г. Геологи Московского университета. М.: МГУ, 1980. 358 с.

Чернов Н.Н. Творческое наследие уральских лесоводов XIX - начала XX вв|. Екатеринбург: Урал. гос. лесотехн. акад. 2001. 579 с.

Чернова М.Г. Неизвестный первооткрыватель минерально-сырьевых ресурсов Печорского края Г.А.Чернов. М.: Научный мир, 2001. 348 с.

A // aA ef[

Чисталёв П.И. Коми народные музыкальные инструменты. Сыктывкар, 1984.

Чукичев Ф. Отличительные черты характера коми // Зап. общ. изуч. Коми края. Усть-Сысольск, 1928. Вып. 1.

Шабаев Ю.П., Дронова Т.И., Шарапов В.Э. Коми-ижемцы, поморы и устьцилемы: модели культурных трансформаций // Этнограф. обозрение. 2010. № 5. С. 134–150.

Шарай Иван Иванович // След на Северной Земле. Сыктывкар: НКА «Беларусь», 2006. С. 224.

Шарапов В.Э. Тело человека в фольклоре и обрядах коми // Этнические и социально-культурные процессы у народов СССР. Омск, 1990.

Шарапов В. Э. Берёза и ель в мифологических представлениях коми // Уральская мифология. Сыктывкар, 1992.

Шарапов В.Э. Образ многоногого существа в символике детской мебели у коми // Труды ИЯЛИ Коми НЦ УрО РАН. Сыктывкар, 1993. (Эволюция и взаимовлияние культур народов Северо-Востока Европейской части России. Вып.57).

Шарапов В.Э., Чувьюров А.А. Материалы по обряду крещения современного старообрядческого населения Средней Печоры // Духовная культура: проблемы и тенденции развития. Сыктывкар, 1994..

Шарапов В.Э. Богородичные праздники у современных коми. Сыктывкар, 1995. (Сер. препринтов "Научные доклады". Вып. 359).

Шарапов В.Э. Христианские сюжеты в фольклоре коми старообрядцев средней Печоры // Христианизация Коми края и ее роль в развитии государственности и культуры, Т. II. Сыктывкар, 1996.

Шарапов В.Э. Сон и сновидения в фольклоре коми: о природе сна в традиционных представлениях // Арт. 1997. №1.

Шарапов В.Э. Понятие 'тень человека' (морт вуджӧр) в традиционных представлениях коми // Духовная культура финно-угорских народов: история и проблемы развития. Материалы международной научной конференции. Глазов, 1997.

Шарапов В.Э. Некоторые секреты привораживания: о символике и психологии любовной магии у коми // Вестник культуры, № 2. Сыктывкар, 1997.

Шарапов В.Э. Перна - наперсный крест // Арт. 1998. № 3. С. 134-141.

Шарапов В.Э. О символике традиционной куклы (акань) в фольклоре и обрядах коми // Традиционная культура и мир детства. Материалы международной научной конференции "XI Виноградовские чтения". Ульяновск, 1998. Часть I.

Шаньгина В.В. Грузовое судоходство на Европейском Севере России (60-90-е гг. XIX в.). С., 1989. (Сер. Препр. "Научные доклады КНЦ УрО АН СССР». Вып. 211.)

Шарков В.А. Научные исследования и Новый Север // Хозяйство Севера 1930. Вып.1. С.67-75.

Шаскольский И.П. Об одном плавании древнерусских мореходов вокруг Скандинавии (Путешествия Григория Истомы) // Путешествия и географические открытия в XV – XIX веках. М.-Л., 1965.

Шелепин И., Ильинский Н. От Вологды до Усть-Кулома. Вологда, 1911. 30 с.

Шенников А.П. О работе отдела луговедения и луговодства Вологодской областной сельскохозяйственной опытной станции за 1926-1927 гг. // Тр. совещания геоботаников луговедов, созванного Гос. луговым институтом. Димитров, 1929. Вып.2. С. 57-64.

Шибанов Ф.А. Очерки по истории отечественной картографии. Л., 1971.

A // aA ef[

Шилов А.В. Из истории краеведения на Урале (краеведческая деятельность Ф.А. и В.А. Волеговых) // Из истории демократической культуры на Урале (XVIII — нач. XX в.). Пермь, 1986. С. 29–41.

Шилов А.В. Из истории изучения этнографии и языка коми-пермяков в XIX веке (деятельность Ф.А Волегова) // Коми-пермяки и финно-угорский мир. Кудымкар, 1997. С. 302–305

Шилов А.В., Быстрых Т.И. Краеведение Перми: прошлое и настоящее. Краткий исторический очерк // Краеведы и краеведческие организации Перми: биобиблиографич. справ. Пермь, 2000. С. 8–55.

Шипунова Г.В. Народное искусство коми // Советская этнография. 1960. №2.

Широкова В.А. История гидрохимии: поверхностные воды суши России (начало XVIII -середина XX вв.). М: Изд-во ЗАО «Полиграфия», 1998. 196 с.

Шишкин Н. И. Коми-пермяки: Этногр. очерк / Под ред. акад. А. А. Григорьева и И. И. Мещанинова. Молотов: Молотовгиз, 1947. 139 с.

Шишкин Н.И. Некоторые проблемы промышленного развития Коми АССР // Очерки по развитию промышленности Коми АССР. Сыктывкар, 1956.

Шишкин Н.И. К истории географических исследований в Коми АССР // Изв. Коми фил. ВГО. 1957. Вып.4. С. 11-22.

Шишкин Н.И. Урало-Печорская проблема в свете современных задач размещения производительных сил // Проблемы развития Печорского угольного бассейна. Сыктывкар, 1957.

Шишкин Н.И. Перспективы развития бездоменной металлургии в Коми АССР // Народное хозяйство АССР. Бюлл. Техн.-эконом. Информации. Сыктывкар, 1958. №4.

Шишкин Н.И. Коми АССР (экономико-географическая характеристика). М., 1959. 224 с.

Шляпин В.П. Удора. (Из воспоминаний о путешествии в Удорский край в 1888 г.) // За работу. Великий Устюг, 1921. № 1-2.

Шпаро Д.И., Шумилов А.В. Три загадки Арктики. М.: Мысль, 1982. 142 с.

Шулепов Д. О Ношульской пристани XIX века: Статья. 1936. 21 л. / НА Коми НЦ УрО РАН - Ф.1. Оп.12. Д.11.

Шухов, И. Зыряне Тарского округа и их охотничий промысел // Известия Государственного Западно-Сибирского музея. № 1. Омск, 1922. С. 90–120.

Щеглов И.В. Хронологический перечень важнейших данных по истории Сибири: 1032-1882. Сургут, 1993.

Цой-Ун-Ен. Дореволюционные исследования крестьянского хозяйства Коми края в начале XX века как исторический источник. Сыктывкар, 1986. (Сер. преп. «Научные доклады» / Коми фил. АН СССР. Вып.154).

Эрнст Ю.Н. Административно-территориальное устройство Печорского уезда // Вестник культуры Коми ССР. Сыктывкар, 1991. №4.

Этнография и антропология Ямала / Г.А. Аксянова, А.Н. Багашев, А.А. Богордаева и др.; отв. ред. А.Н. Багашев. Новосибирск, 2003. 390 с.

Ядринцев Н.М. Сибирские инородцы, их быт и современное положение. СПб.: Издание Н.М. Серебрякова, 1891. 308 с.

Ядринцев Н. М. Сибирь как колония в географическом, этнографическом и историческом отношении. 2-е изд. СПб.: Изд. Сибирякова, 1892. 720 с.

Янович В. М. Пермяки: Этногр. очерк // Живая старина. 1903. Вып. 1-2. С. 52-171.

A // aA ef[

Ясенецкий. Три года работы опытного акклиматизационного участка в г.Сыктывкаре. 1935. 23 с. / НА Коми НЦ УрО РАН - Ф.1. Оп.3. Д.16.

Ястребов Е.В. Географические открытия русских на Урале в XI-XV веках // Проблемы физической географии (Труды МОИП). 1966. Т.18. С. 254-270.

Ястребов Е.В. Из истории географических представлений об Урале в Западной Европе в XVI веке // Вопросы географии Урала (Учен. записки Свердловского педагогического института). 1968. Сб.80. Вып.5. С. 41-51.

Ястребов Е.В. Первые чертежи уральских заводов и участие в их фздании В.Н.Татищева // Сов. архивы. 1970. №4. С.95-101

Ястребов Е.В. Географические карты и планы в ЦГАДА // Вопросы истории естествознания и техники. 1970. Вып.3.

Ястребов Е.В. Картосоставительские работы и картирование природных ресурсов на Урале в XVIII веке // Природные ресурсы и вопросы их рационального использования. Сб. трудов. М.: МОПИ, 1976. С.53-70.

Литература об Ухтинской нефти

Аксамитный, А. Водный путь к реке Ухте и ее нефтяным месторождениям: сборник института инженерных путей сообщения. Вып. 26. Санкт-Петербург, 1910.

Алексеев В.С. На переломе истории. Ухта 1911-1921 годы. Сыктывкар: Коми кн. изд-во, 1977. 56 с.

А. П. Ухтинская нефть // Русский Север. Вологда. 1910. № 47.

Архангельская нефть // Каспий (газ. Баку). 1896. № 107.

Белдыцкий Н. Нефть в Печорском крае / Н. Белдыцкий // Записки Пермского отделения Известий Русского Географического Общества. Вып. 2. 1907. С. 84-86.

Белинский Д. Ф. Отчет Комиссии по исследованию Печорского края. Архангельск, 1867. С. 177.

Белинский Ф. Д. Путь из Архангельска в Ижму через Сольвычегодск (Отрывок из дневника) // Архангельские губернские ведомости. 1867. № 55, 57, 58.

Белобородов В. Ухтинская нефть в Печорском крае Архангельско-Вологодского горного округа. Петербург, 1907. 64 с.

Белобородов В. По поводу Обь-Архангельской железной дороги. Известия Архангельскаго изучения Русскаго Севера. 1909. № 2. С. 28-36.

Белозерский Н. Страна будущих миллионов (Ухта и ее нефтяные богатства). Санкт-Петербургские ведомости. 1910. № 118, 123, 136.

Белоусов-Милорадович В. А. Яренское земство и нефть в Ухте. Путевые заметки особого совещания Яренского уездного земства при поездке в марте месяце 1914 года на Ухту // Известия АОИРС. 1914. № 17. С. 531-541; № 18. С. 565-579.

Бернацкий И. Исторические сведения о добывании нефти в Архангельской губернии на Ухте // Архангельские губернские ведомости. 1868. № 84.

Бибиков С. Д. Архангельская губерния, ее богатства и нужды. Архангельск, 1912.

Бобров З. И. Еще о Печорском месторождении нефти // Архангельские губернские

A // aA ef[
ведомости. 1905. № 233.

Боклевский, П. П. Печорская нефть. Санкт-Петербург, 1891. 31 с.

Борозинец Л.Г. Из истории освоения нефти и газа Коми края: Учеб. пособие. Сыктывкар: Пролог, 1997. 67 с.

Большая нефть Тимано-Печоры / Н.Н. Герасимов, Н.В. Мельникова, А.А. Иевлев, Н.Н. Тимонина. Сыктывкар, 2009. 384 с.

Вайполин А.Ф. Состав и технические свойства ухтинской нефти // Нефть и сланцевое хозяйство. 1921. № 9-12.

Вальнев М. Нефть в Мезенском уезде / М. Вальнев // Архангельские губернские ведомости. 1865. № 39. С. 442-447.

Фон-Вангель Б. И. Ухтенская нефть по разведочным работам. Москва, 1900. С. 3-25.

Васильев В. М. Доклад № 41 Вологодской земской управы с сообщением члена губернского управления В. М. Васильева о северо-восточных уездах Вологодской губернии // Журнал Вологодского Земского собрания. 1896. Ч. 2. С. 170-172.

В. В. Ухтинская нефть на Казанской выставке // Русский Север. Вологда, 1909. № 494.

Введенский А. Происхождение Строгановых // Журнал Север. Вологда, 1923. Кн. 2.

Великанов Торговый путь в Печорский край и меры к его улучшению. Казань, 1887.

Весин Л. К вопросу о нефтяных месторождениях Печорского края // Экономический журнал. 1886. № 7. С. 98-100.

Вольтман Н. Восточно-Уральско-Беломорская железная дорога // Известия АОИРС. 1909. № 2. С. 6-28.

Воронов Г. А. Ухта // Архангельские губернские ведомости. 1908. № 4.

Вымичанин. Нефть на Ухте // Архангельские губернские ведомости. 1910. № 2,3; То-же: Известия АОИРС. 1911. № 13. С. 82.

Галин А. Об ухтинской нефти // Екатеринбургская неделя. 1892. № 11, 12.

Галин А. Ухтинская нефть (Печорская) // Труды Бакинского отделения Русского Технического Общества. 1893. С. 33-36, Московские ведомости. 1893. № 274.

Гансберг А. Г. Печорская нефть. Москва, 1904. 20 с.

Гансберг А. Г. Об ухтинском районе // Нефтяное дело. 1909. № 10. С. 38-39.

Гансберг А. Г. Ухтинское нефтяное месторождение // Нефтяное дело. 1910. №11.

Гансберг А. Г. Ухтинское нефтяное месторождение // Экономист России. 1909. № 14.

Губкин И. М. Ухтинский нефтеносный район // Известия Главного нефтяного комитета. 1918. № 1.

Гуменюк А.С. Тимано-Уральский треугольник. Сыктывкар, 2005. 518 с.

Д. П. Рудные месторождения Печорского края // Горный журнал. 1867. Ч. 4. № 10.

Доклад об Ухте очередному Вологодскому губернскому земскому собранию (3-я сессия XIV трехлетия). Вологда, 1911.

Елеазаровский. К вопросу о нефтяных источниках // Архангельские губернские ведомости. 1868. № 81,83.

Жилинский, А. А. Россия на Севере (к описанию жизни и деятельности М. К. Сидорова).

A // aA ef[
Архангельск, 1918.

Жилинский А. А. Крайний Север Европейской России. Архангельская губерния. Архангельск, 1919.

Журнал чрезвычайного Вологодского губернского земского собрания 29 мая 1907 г. Вологда, 1907.

Журнал Вологодского губернского земского собрания. Вологда, 1908.

Журнал Вологодского губернского земского собрания и доклады Вологодской земской управы. Вологда, 1909.

Заметки об ископаемом царстве Вологодской губернии // Горный журнал. 1885. Ч. 1. Кн. 3.

Зенов П. М. Памяти архангельского гражданина М. К. Сидорова, стража интересов Севера России. Петроград, 1916.

И. Л. Северо-Двинская Пенсильвания (история исследований и развития добычи ухтинской нефти от Витсена до Стукачева В. И.) // Богатство Севера (Великий Устюг). 1920. № 3.

Иогансон Е. Г. Краткий очерк Печорского края / Е. Г. Иогансон. Петербург, 1913.

К деятельности инженера Гансберга на Ухте // Нефтяное дело. 1910. № 18.

К вопросу о производстве съемочных работ в районе Ухтинских нефтяных месторождений // Север. Вологда. 1908. № 206.

Кадер С. А. Короли нефтяной промышленности и государственная монополия на нефть: историко-экономический очерк. Петроград, 1916.

Кинд В. А. Нефть на Севере России // Известия Санкт-Петербургского Политехнического института. – 1910. Т. 13. № 1. С. 215-226; Записки. Московского отд. ИРТО. 1910. № 4. 48 с.

Киселев Н. Русский Север и необходимые для него пути // Журнал Министерства путей сообщения. 1910. Кн. 6.

Киселев Н. Русский Север и необходимые для него пути / Н. Киселев // Тихвин: Типография «Дело», 1915.

Ковалевский В. И. Крайний Север / сост. о-вом Моск.- Ярослав.- Арх. жел. дор. // Санкт-Петербург: Производительные силы России, 1896.

Колычев А. Новые пути к Ухте и их значение для Архангельской губернии // Известия АОИРС. 1909. № 2.

Кондырев И. Н. Разработка нефтяных источников в Запечорском крае // Архангельские губернские ведомости. 1872. № 101; То-же: Мирское слово. Санкт-Петербург. 1873. № 3.

Кострин К.В. Глубокие корни. Уфа, 1971.

Кох М. А., Оль П. В. Нефтяная промышленность // Богатства СССР. 1925. Вып. 1.

Лисенко К. И. Производство добычи нефти // Записки Императорского технического общества. 1878. Вып. IV.

Лудмер Я. Л. Есть ли в Северном крае нефть // Экономический журнал. 1886. № 9. С. 102 – 106.

A // aA ef[

Макаров В. Маршрутная карта Ухтинского нефтеносного района. Петербург, 1908.

Малявкин С. К вопросу о снабжении минеральным топливом прибалтийских и северных районов России. // Поверхность и недра. 1916. № 1.

Мамонтов В. Н. Геологические исследования и полезные ископаемые Ухта-Печора-Камской железной дороги. Петербург, 1911.

Мельников В. Л. Заявление о горном промысле на Севере России // Труды общества для содействия русской промышленности и торговле. Ч. 4. 1873. С. 72-84.

Михайлов В. Об ухтинской нефти // Записки Пермского отделения Русского Технического общества. Вып. 2. Пермь, 1907. С. 68-75.

Молчанов К.С. Описание Архангельской губернии, ее городов и достопримечательных мест. Санкт-Петербург, 1813. 218 с.

Монополистический капитал в нефтяной промышленности России. 1914-1917. Документы и материалы. Л.: Наука, 1973. -----

Наливкин, Д. В. О геологическом строении ухтинского нефтеносного района // Нефтяное и сланцевое хозяйство. 1923. Т. 4. № 2. С. 232-235.

Нефтегазоносность и геолого-геофизическая изученность Тимано-Печорской провинции: история, современность, перспективы / Пред. ред. совета Ю.А. Спиридонов. Ухта, 1999. 1062 с.

Нефтепромышленность на Ухте // Вологодский листок. 1913. № 523.

Нефть и газ Коми АССР / Отв. ред. Ю.А. Спиридонов. Сыктывкар, 1989. 288 с.

Нефть на Севере // Нефтяное дело. 1890. № 20. С. 20-56.

Нефтяное дело в Архангельской губернии // Технический сборник и вестник промышленности. 1896. № 6. С. 238-239.

Нефтяные источники на Ухте // Труды вольно-экономического общества. 1873. Т. 2. С. 28.

Н. Л. Ухта / Н. Л.// Энциклопедический словарь Ф.А. Брокгауз и И. А. Эфрон. Т.35. Санкт-Петербург, 1902. С. 101.

Новоченко В. А. Итоги железнодорожных изысканий в Северном районе // Север (Вологда). 1924. № 1.

Новоченко В. А. Ископаемые богатства Севера Европейской России. Вологда, 1923.

Носилов К. Новые нефтяные промыслы // Горнозаводчик и фабрикант (Еженедельная Торгово-промышленная газета). 1907. № 26. С. 303.

О камне доманике // Горный журнал. 1831. № 5.

О положении дел по разведкам на Печоре // Нефтяное дело. 1902. № 6. С. 342.

О проведении к Архангельску Восточно-Уральско-Беломорской железной дороги с ветвью на р. Обь // Издание Архангельского общества «Изучения русского Севера». Т. 8-9. Архангельск, 1911. С. 1-72.

Об ухтинской нефти // Северное эхо (Вологда). 1913. № 7,13,18.

Об ухтинском районе // Нефтяное дело. 1909. № 10.

Обручев С. Ухтинский нефтеносный район: с 16 рис. и картой. Москва, 1926.

A // aA ef[

Орловский. Ухтинская нефть // Россия (Петербург). 1898. № 194.

П. В. Ухтинская нефть // Записки Пермского отделения Русского Технического общества. 1908. Вып. 1. С. 46-48.

Панкратов А. С. Миллионы в земле. Путевые очерки // Новое слово. 1911. № 1, 2, 3.

Панкратов А. Ухта // Русское слово. 1909. № 194-196, 198-204.

Панкратов А. Ухта // Русский Север (Архангельск). 1909.

Панкратов А. Нефтяные дела на Ухте // Нефтяное дело. 1909. № 17. С. 9-14.

Петров. Отчет о командировке в Вологду // Известия Горного отдела ВСНХ. 1918. № 1. С. 50-54.

Печорская нефть. Сборник. Москва, 1904.

Печорская нефть. Краткий очерк Печоро-Ухтинской нефти инженера Гансберга. Москва, 1906.

Печорская нефть // Каспий (Баку). 1896. № 140.

Печорская нефть // Нефтяное дело. 1907. № 20. С. 1532.

П. К. Наши природные богатства и их исследования // Нефтяное дело. 1909. № 17. С. 1-2.

Протокол Архангельского губернского статистического комитета от 9 марта 1865 г. // Архангельские губернские ведомости. 1865. № 21.

Пунимов, Д. Какие железнодорожные линии нужны Северу // Богатство Севера (Великий Устюг). 1920. № 3.

Рагозин В. Нефть и нефтяная промышленность. 1884.

Рагозин В. нефтяное дело в России и за границей / В. Рагозин // Новь. – 1885. – Т. 2. – № 6.

Разведка нефтяных источников и добыча нефти в Архангельской губернии // Правительственный вестник (Петербург). 1896. № 7.

Разведки нефтеносных месторождений на р. Печоре // Горные и золотопромышленные известия. Томск, 1905. № 15. С. 236.

Ракузин М. А. Исследование Ухтинских нефтей // Труды Терского отделения Русского Технического общества за 1909 г. 1909. Вып.4. С. 1-9.

Ракузин М. А. Оптическое исследование нефти Ухтинского района // Журнал русского физико-химического общества. Санкт-Петербург. 1909. Т. 39. Вып. 7. С. 1175-1176.

С. Ухтинский нефтяной район // Нефтяное дело. 1909. № 8. С. 11-14.

С. С. Село Усть-Ухта Печорского уезда. Нефтяные разведки // Архангельск (газ.). 1909. № 157.

Салько С. В. Краткий отчет о деятельности Главного нефтяного Комитета за первый год его существования // Известия Геолкома. 1919. № 2, 3.

Северная область. Добыча нефти // Вся Россия: справочник. 1912.

Северный край Архангельской губернии: альбом. Петербург,1914.

Северянин. Ухтинские месторождения нефти // Торгово-промышленая газета. 1900. № 102.

A // aA ef[

Семенов В.А. Традиционная семейная обрядность народов Европейского Севера: К реконструкции мифопоэтических представлений коми (зырян). СПб., 1992. 152 с.

Симанович В. Нефть и нефтяная промышленность России. Петербург, 1909.

С. Н. Е. Из Печорского края // Экономический журнал. 1885. № 13-14. С. 18–20.

Соколов В. Д. Ухтинское нефтяное предприятие под фирмою «Северное нефтепромышленное Товарищество на вере А. Г. Гансберга, А. П. Корнилова и К». Москва, 1910. 7 с.

Соколов В. Д. Тиманская нефть. Москва, 1910. С. 1-17.

Статистик. Еще об Ухте // Новое время. 1907. № 11245.

Статистик. Нефтяные дела на Ухте // Новое время. 1907. № 11235.

Стрижов И. Н. Ухтинская нефть // Общество горных инженеров. 1910. № 6.

Судоходная карта реки Ухты притока Ижмы от Ухтинского волока до впадения в р. Ижму / Составлена по данным работ Партии по исследованию водных путей с р. Ухты на рр. Каму и Сев. Двину 1908 г. Под ред. нач. Партии, инженера путей сообщения Н. В. Попова. Киев,1912.

Титов Л. Л. Летопись Двинская. Москва, 1889. С. 57.

Толкачев В.Ф. Дороги к нефти. Архангельск, 2000. 608 с.

Толубьев А. Река Ухта, нефтяные месторождения в ее районе, пути сообщения и население: доклад собранию инженеров путей сообщения. Петербург, 1910.

Толубьев А. А. С Ухты // Русский Север. 1908. № 254.

Тумский К. Ухтинская нефть // Технический вестник 1907. № 9-12.

Тумский К. И Технология нефти. Москва,1891. Вып. 1.

Удинцев Д. А. Нефть на Ухте // Издание Пермского музея. 1908. С. 1-22.

Ухтинская нефть // Записки Пермского отделения ИРГО. 1907. Вып. 3. С. 82-86.

Ухтинская нефть. Заседание особого совещания при Горном Департаменте // Север. 1907. № 126, 127, 129.

Ухтинская (Печорская) нефть // Труды Бакинского отделения Русского Технического Общества. 1893. № XI-XII.

Ухтинский нефтеносный район. Вологда, 1909.

Ухтинский нефтеносный район // Справочник по нефтяному делу. Т. 1. Москва, 1925. С. 200.

Ухтинское нефтяное месторождение // Нефтяное дело. 1909. № 11,17.

Ухтинский нефтяной район // Нефтяное дело. 1909. № 7,8.

Ухтинский нефтяной район // Нефтяное дело. 1910. № 8.

Ухтинские нефтяные месторождения. Вологда, 1910.

Ухтинские нефтяные месторождения. Вологда, 1911.

Ухтинские нефтяные месторождения // Север. 1928. № 1-2.

Ухтинские нефтяные месторождения. Доклад губернскому земскому собранию в 1908 г. Вологда, 1909.

Ушаков М. И. Нефтяная промышленность в России. Лекции на Петербургских Высших

A // aA ef[
Коммерческих курсах. Петербург, 1912.

Фомин А. И. Описание Белого моря с его берегами и островами вообще. Петербург, 1796.

Чернов А. А. О геологических условиях залегания Печорской нефти // Ежегодник по геологии и минералогии России. Т. 11. Вып. 1-3. 1909. С. 19-25.

Чесноков В. Д. Кровь индустрии. Прошлое и будущее Ухтинской нефти // Волна (Архангельск). 1929. № 107.

Шабалин И. Ухтинский нефтеносный район и его пути сообщения с центром России. Петербург, 1909. 136 с.

Шергин И. А. Богатство Севера: путевые заметки, очерки и рассказы. 2-е изд. Петербург, 1909. 136 с.

Шергин И. А. В дебрях Севера. Петербург, 1910.

Шергин, И. А. На Севере. Петербург, 1911.

Шергин И. А. Блестящие нефтяные возможности на Ухте. Поездка на Север. Санкт-Петербург, 1912. С. 42-46.

Шидловский А. Ф. Исторические сведения о добывании нефти в Печорском крае // Архангельская губернская типография, 1908. С. 1-15; Архангельские губернские ведомости. 1908. № 139-141.

Ю. В. Минеральные богатства Вологодской губернии // Вологодские губернские ведомости. 1865. № 14.

Язвицкий А. А. Ухтинская нефть // Экономика (Пермь). 1923. № 4.

БИОГРАФИЧЕСКАЯ ЛИТЕРАТУРА

Абрамова Н.А., Ильина Ф.Я. Выпускники Саратовского Университета // Библиографи-ческий словарь. Василий Иванович Чалышев, Лидия Михайловна Варюхина. Вып.1. Саратов, 1989. С. 256-272.

Адуева В.А. Первооткрыватель «кладбища интинских крокодилов» (Г.А.Дмитриев) // Изв. Общества изучения Коми края. Сыктывкар, 2004. №3 (5). С. 38-42.

Академик Виктор Борисович Сочава: Библиографический указатель трудов. Иркутск, 1975.

Акопов Валерий Ишханович (Некролог) // Известия Коми НЦ УрО РАН. 2016. №4 (28). С. 165.

Аксенова О.П. Краеведческая деятельность А.Ф.Теплоухова // Пермский регион: исто-рия, современность, перспективы: Матер. конф. Березники, 2001. С. 178-180.

Акульшина Надежда Петровна: Библиографический указатель научных трудов / СГУ; Сост. Е.Б.Емельянова. Сыктывкар, 1998. 39 с.

Алампиев П.М. Витязева Валентина Александровна // Краткая географическая эн-циклопедия. М., 1966.

Александров Ю. Му пытшкос тодмалысь (Знающий недра земли. К 70-летию П.Д.Калинина) // Югыд туй. 1975. 22 ноября.

A // aA ef[

Александрова Маргарита Ивановна (К юбилею) // Вестник Института биологии Коми НЦ УрО РАН. №11. С. 27.

Александрова Маргарита Ивановна (К юбилею) // Вестник Института биологии Коми НЦ УрО РАН. 2005. №10. С. 25.

Александрова Н. «Корни и кроны» для Раисы Поповой // Ухта. 2001. 18 августа. С. 1.

Алексахин Р. Мой друг Анатолий иванович Таскаев – видный радиоэколог и талантливый организатор биологических исследований // Вестник Института биологии Коми НЦ УрО РАН. 2011. №.4-5. С. 43-45.

Алексеева Римма Николаевна // Вестник Института биологии Коми НЦ УрО РАН. 2003. №7. С.7.

Алексеева Римма Николаевна (К юбилею) // Вестник Института биологии Коми НЦ УрО РАН. 2006. №4. С. 28.; 2011. №9. С.23.

Алхименко А.П. Русское географическое общество и флот // Известия РГО. 1996. Т.128. Вып.4. С. 7-21. (В.А.Березкин, А.М.Бухтеев, В.Ю.Визе, А.И.Вилькицкий, Я.Я.Гаккель, Б.Б.Голицын, Ф.К.Дриженко, М.Е.Жданко, Н.М.Книпович, М.А.Рыкачев, Р.Л.Самойлович, Ю.А.Шокальский).

Амитров О.В. Малакологи СССР: Справочник. М., 1983. 85 с. (Н.В.Калашников, Г.П.Канев, Ю.В.Лешко, М.А.Плотников, В.В.Романович).

Анатолий Николаевич Козулин: биобиблиографический указатель / Сост. В.А.Квачантирадзе, Т.А.Рожкова. Ухта, 2010. 64 с. (Краеведы Ухты; Вып.5).

Анатолий Николаевич Козулин (08.10.1930-31.07.2006): к 80-летию со дня рождения / Сост. Ю.А.Теплинский. Киров, 2010. 88 с.

Андерсон Ф. А. Дмитриев как историк Урала // Учен. зап. Перм. ун-та. Пермь. 1951. Т. 6. Вып. 4.

Андреев В.Н. Городков Б.Н. // Известия АН СССР. Сер. Геогр. 1954. Вып.3. С. 87-90.

Андреичев В. От масс-спектрометра до рации (к 50-летию В.И.Пельмегова) // Вестник Института геологии Коми НЦ УрО РАН. 2002. №10. С.13.

Андреичев В.Л. Приветственный адрес юбиляру (К 60-летию Валентина Леонидовича Андреичева) // Вестник Института геологии Коми НЦ УрО РАН. 2009. №7. С. 36.

Андреичев В., Калинин Е. Летописец истории земли и своей родословной (К 75-летию Н.В.Суханова) // Вестник Института геологии Коми НЦ УрО РАН. 2012. №12. С. 42-43.

Андреичева Л.Н. Дурягина Дина Александровна // Вестник Института геологии Коми НЦ УрО РАН. 2006. №10. С. 30-31.

Анисимова Г. Жизнь: постижение неизведанного (К 75-летию В.П.Давыдова) // Вестник Института геологии Коми НЦ УрО РАН. 2011. №6. С. 36-37.

Анисимова Г. Талант исследователя (Борис Алексеевич Голдин) // Вестник Института геологии Коми НЦ УрО РАН. 2011. №12. С. 31-33.

Анисимова Г. Неутомимый романтик и созидатель (К 980-летию со дня рорждения Ю.В.Степанорва) // Вестник Института геологии Коми НЦ УрО РАН. 2013. №5. С. 27-28.

Анищенко Л. Тропинки, дороги геолога (Анищенко Л.) // Вестник Института геологии Коми НЦ УрО РАН. 2002. №11. С. 32-33.

Анищенко Л. Цветок «Заполярной кочегарки» (К 80-летию А.Н.Шулеповой) // Вестник Института геологии Коми НЦ УрО РАН. 2005. №9. С.37.

Анищенко Л. Борис Алексеевич Пименов // Вестник Института геологии Коми НЦ УрО РАН. 2009. №8. С. 31-32.

A // aA ef[

Антошкина А. Перипатетики (К 75-летию А.И.Елисеева) // Вестник Института геологии Коми НЦ УрО РАН. 2004. №3. С. 25.

Антошкина А. Маршрут продолжительнсотью в сорок лет (А.Антошкина) // Вестник Института геологии Коми НЦ УрО РАН. 2009. №7. С. 37-40.

Анна Николаевна Шулепова. Сыктывкар: Геопринт, 2005. 52 с.

Анисимова Г. Белой акации гроздью душистые. (Н.Н.Кузькокова) // Вестник Института геологии Коми НЦ УрО РАН. 2009. №10-11. С. 31-32.

Анисимова Г. Большой человек (Е.П.Калинин) // Вестник Института геологии Коми НЦ УрО РАН. 2012. №10. С. 40.

Анисимова Г. Лев Васильевич Махлаев // Вестник Института геологии Коми НЦ УрО РАН. 2012. №12. С. 47-48.

Анисимова Г. 40 лет в стенах института (Ю.А.Ткачев) // Вестник Института геологии Коми НЦ УрО РАН. 2012. №11. С. 48.

Анисимова Г. Василий Иванович Чалышев // Вестник Института геологии Коми НЦ УрО РАН. 2012. №2. С. 33.

Анисимова Г. Неутомимый романтик и созидатель (к 90-летию Ю.В.Степанова) // Вестник Института геологии Коми НЦ УрО РАН. 2013. №5. С. 27-28.

Анищенко Л. Анкета с некоторыми воспоминаниями (К 75-летию со дня рождения Л.А.Онищенко) // Вестник Института геологии Коми НЦ УрО РАН. 2007. №11. С. 15-16.

Антошкина А., Безносова Т. С днем рождения Александра (А.Б.Юдина) // Вестник Института геологии Коми НЦ УрО РАН. 1999. №9. С.13.

Ануфриев А.Ф. «Что было, то было …» военные воспоминания. Сыктывкар, 2010. 184 с.

Ануфриев А.Ф., Витязева В.А., Голдина Л.П. Леонид Александрович Братцев (К 70-летию со дня рождения) // Изв. Коми фил. ГО СССР. 1969. Т.2. Вып.2. С. 128-130.

Арчегова Инна Борисовна (К юбилею) // Вестник Института биологии Коми НЦ УрО РАН. 2006. №8. С. 11.

Арчегова Инна Борисовна (К юбилею) // Известия Коми научного центра Уральского отделения РАН. 2016. №3(27). С. 167.

Асхабов А.М. Академику Н.П.Юшкину – 60 лет // Наука Урала. 1996. Май.

Асхабов А. Из истории научного автогенезиса (А.М.Асхабов) // Вестник Института геологии Коми НЦ УрО РАН. 1998. №8. С. 21-23.

Асхабов А.М. отвечает на вопросы: Интервью. // Вестник Института геологии Коми НЦ УрО РАН. 1998. №8. С. 26-27.

Асхабов А. Второе дыхание (К 60-летию А.Ф.Кунца) // Вестник Института геологии Коми НЦ УрО РАН. 1999. №11 (ноябрь). С. 26.

Асхабов А. Он любит научную работу, красивых женщин и хорошее вино (С.К.Кузнецов) // Вестник Института геологии Коми НЦ УрО РАН. 2001. №6. С. 10.

Асхабов А.М. В.Н.Филиппову – 50 лет // Вестник Института геологии Коми НЦ УрО РАН. 2001. №3. С. 22.

Асхабов А.М. Десять вершин в научном творчестве Н.П.Юшкина (К 65-летию со дня рождения и 30-летию его минералогической школы) // Сыктывкарский минералогический сборник №30. Сыктывкар, 2001. С. 4-13. (Тр. Ин-та геологии Коми НЦ УрО РАН. Вып. 107).

Асхабов Асхаб Магомедович // История геологической службы России (1700-2000): Персоналии. М., 2002. С. 37.

A // aA ef[

Асхабов Асхаб Магомедович // А.И.Мелуа. Геологи и горные инженеры России. М.; СПб., 2003. Т.1. С. 65.

Асхабов А. Петровский Виталий Александрович (К 60-летию со дня рождения) // Вестник Института геологии Коми НЦ УрО РАН. 2006. №1. С. 35-36.

Асхабов А., Иевлев А. Документальное свидетельство эпохи (Автобиография А.А.Чернова) // Вестник Института геологии Коми НЦ УрО РАН. 2013. №1. С 46-48.

Афанасьева Т. Фея волшебного ситечка (Нина Николаевна Грин) // Дым Отечества. 2002-2003 годы. Сыктывкар, 2006. С. 25-30. Фото. // То-же: Дым Отечества / Республика. 2002. 20 апреля.

Асхабов А.М., Рундквист Д.В. Николай Павлович Юшкин. Сыктывкар, 2006. 20 с.

Ашихмина Тамара Яковлевна (К юбилею) // Вестник Института биологии Коми НЦ УрО РАН. 2005. №5. С. 17.

Баева Е.В. Трудные годы (микробиолог А.А.Баев) // Наука и жизнь. 1999. №1. С. 20-26; №2. С. 38-47.

Бажукова Л. Профессор Богатов Василий Иванович (о геологе, исследователе бассейна р.Печоры, Казахстана, Якутии и т.д.) // Заря. 1997. 6 сентября.

Байдиков Юрий Николаевич (дир. ПечорНИПИнефть. Некролог) // Красное знамя. 1998. 16 декабря.; Республика. 1998. 16 декабря.

Башлыкова Людмила Анатольевна // Вестник ИБ КНЦ. 2003. №9. С.14.; 2013. №4. С. 23.

Безносиков В. 45 лет в науке (почвовед Г.В.Русанова) // Вестник ИБ КНЦ. 2000. №8. С.20.

Безносиков Василий Александрович (К юбилею) // Вестник Института биологии Коми НЦ УрО РАН. 2006. №4.

Безносиков Василий Александрович (К юбилею) // Вестник Института биологии Коми НЦ УрО РАН. 2007. №6. С.14.

Безносова Т. На длинной дистанции (В.С.Цыганко) // Вестник Института геологии Коми НЦ УрО РАН. 1997. 8 августа (№8). С.23.

Безносова Т. Вера – дочь Надежды (В.П.Волкова) // Вестник Института геологии Коми НЦ УрО РАН. 2003. С.10.

Безносова Т.М. Нина Николаевна Кузькокова (К 85-летию со дня рождения) // Вестник Института геологии Коми НЦ УрО РАН. 2004. №11. С. 33-34.

Безносова Т. Владимир Степанович Цыганко – стратиграф, палеонтолог (К 45-летию научной деятельности) // Вестник Института геологии Коми НЦ УрО РАН. 2007. №8. С. 24-26.

Безносова Т.М. Известный специалист в области палиностратиграфии (К юбилею Н.В.Ильиной) // Вестник Института геологии Коми НЦ УрО РАН. 2007. №6. С. 27-29.

Безносова Т., Цыганко В. Годы надежды (Н.А.Боринцева) // Вестник Института геологии Коми НЦ УрО РАН. №9. С. 18-19.

Безносова Т., Цыганко В. Вклад А.И.Першиной в палеонтологию и стратиграфию палеозоя европейского Северо-Востока // Вестник Института геологии Коми НЦ УрО РАН. 2013. №3. С. 24-25.

Бейлин И.Г. У истоков науки о лесе (очерк о А.Е. Теплоухове). М. 1969.

Бейлин И.Г., Парнес В.А. Александр Ефимович Теплоухов. М. 1969.

Белых А. Урранад асьсо нимодіс (Ураном себя прославил. О гл. геологе Иркутск. геол. орг., уроженце с. Небдино Р.Г.Карманове) // Коми му. 1997. 27 сентября.

Белых А. Эм и зарни, и алмаз (геолог В.А.Ларионов) // Коми му. 1999. 3 апреля.

A // aA ef[

Беляев А.А. «Мне вспоминаются первые яркие впечатления чарующего Крыма» (А.Е.Ферсман) // Вестник Института геологии Коми НЦ УрО РАН. 1996. №4. С.16.

Беляев Александр Анатольевич. Некролог // Вестник Института геологии Коми НЦ УрО РАН. 2004. №4. С. 40.

Беляев В. Лидия Андреевна Юшкина (К 70-летию со дня рождения) // Вестник Института геологии Коми НЦ УрО РАН. 2002. №1. С.35.

Беляев В.В. Его путеводной звездой была аналитическая химия (к 80-летию Л.П.Павлова) // Вестник Института геологии Коми НЦ УрО РАН. 2004. №12. С. 32-33.

Беляев В. Памяти Л.М.Варюхиной // Вестник Института геологии Коми НЦ УрО РАН. 2004. №7. С. 24.

Беляев В.В. Дети войны о войне и Победе: Воспоминания // Вестник Института геологии Коми НЦ УрО РАН. 2005. №5. С.10.

Беляев В. Первый ученый секретарь (В.И.Есева) // Вестник Института геологии Коми НЦ УрО РАН. 2005. №1. С.38-39.

Беляев В. Мои воспоминания о Н.В.Калашникове (К 80-летию со дня рождения) // Вестник Института геологии Коми НЦ УрО РАН. 2006. №12. С. 26-27.

Беляев, В. Первый хранитель фондов музея [Института геологии КНЦ УрО РАН] : (памяти Д.М. Томовой) // Вестн. Ин-та геологии КНЦ УрО РАН. 2006. № 7. С. 25-26.

Беляев В. Геологии можно отдать и вторую жизнь (К 75-летию со дня рождения В.И.Чалышева) // Вестник Института геологии Коми НЦ УрО РАН. 2007. №2. С. 28-29.

Беляев В. Однажды выбранной тропой (К 70-летию Е.П.Калинина) // Института геоло-гии Коми НЦ УрО РАН. 2007. №9. С. 30-31.

Беляев В. С неизменной любовью к акцессориям (К юбилею И.В.Швецовой) // Вестник Института геологии Коми НЦ УрО РАН. 2006. №11. С. 41-42.

Беляев В., Юдович Я. Любовь на всю жизнь (геолог И.В.Швецова) // Вестник Института геологии Коми НЦ УрО РАН. 1999. №8 (август). С. 21-22.

Беляев В.В., Юшкин Н.П. Марк Вениаминович Фишман. Сыктывкар, 1999. 36 с.

Беляева Г. Он был бьольшим и смелым старшим братом (А.А.Беляев) // Вестник Института геологии Коми НЦ УрО РАН. 2011. №10. С. 47-48.

Беляева Н. С юбилеем, дорогой Николай Иосифович (Н.И.Тимонин) // Вестник Института геологии Коми НЦ УрО РАН. 2004. №1. С. 29.

Бараксанов Г.Г. Василий ильич Лыткин // Советское финно-угроведение. 1982. №1. С. 75-77.

Бараксанов Г.Г. В.И.Лыткин – лексиколог // Вопросы лексикологии и словообразования коми языка. Сыктывкар, 1984. С. 3-7ю (Труды ИЯЛИ Коми НЦ УрО РАН; Вып.31).

Бараксанов Г., Жеребцов И. Илля Вась: малоизвестные страницы биографии (К 100-летию со дня рождения В.И. Лыткина) // Финно-угроведение. 1994. № 2. С. 62–71.

Белых, И. Бур сьӧлӧма да ыджыд енбиа вӧлі // Коми му. 2006. 5 января. Пер. загл.: Талантливый, доброй души был человек: [о коми учен.-филологе А.И. Туркине].

Берг Л.С. Памяти проф. В.К.Солдатова (1875-1941) // Природа. 1944. Вып.4. С. 92-93.

Берг Л.С. Памяти почетного академика Н.М.Книповича (1862-1939) // Природа. 1939. Вып.4. С. 109-111.

Берг Л.С. Почетный академик Н.М.Книпович // Вестник АН СССР. 1950. Вып.8. С. 76-83.

Бессуднова З.А. Теряев Валентин Александрович (1891-1966) // Павловская геологическая школа. М.: Наука, 2004. С. 166-170.

A // aA ef[

Биографический словарь деятелей естествознания и техники. В 2 т. М.: БСЭ, 1958-1959 (1958. Т.1. 548 с.; 1959. Т.2. 467 с.).

Блинов В. Гипотеза о завтрашних буровых (В.И.Чалышев) // Красное знамя. 1972. 30 ноября.

Бобкова Капитолина Степановна: Поздравление // Института биологии Коми НЦ УрО РАН. 2004. №11. С.22.

Бобкова Капитолина Степановна (К юбилею) // Вестник Института биологии Коми НЦ УрО РАН. 2009. №11. С.20.

Бобкова К.С. Годы поисков и свершений (воспоминания о работе) // Вестник Института биологии Коми НЦ УрО РАН. 2012. №6. С. 14-17.

Болотова Е. Воспоминания о М.М.Чарочкине // Вестник Института биологии Коми НЦ УрО РАН. 2000. №8. С. 23-24.

Болотова Елена Степановна (К юбилею) // Вестник Института биологии Коми НЦ УрО РАН. 2005. №4. С. 26.

Бобкова К., Галенко Э. Служение науе о лесе (К 90-летию со дня рождения Н.А.Лазарева 1911-1967) // Вестник Института биологии Коми НЦ УрО РАН. 2001. С. 23.

Бондарев Б.П. Самый первый – самый молодой: [о б. ректоре Ухт. индустр. ин-та Г.Е. Панове] // Alma-mater. 2006. № 5 (17). С. 11.

Бондаренко Ольга. «Ничего увлекательнее истории нет» (о ней) // Дым Отечества. 2008. Сыктывкар, 2012. С. 365-369. Фото. То-же: Дым Отечества / Республика. 2008. 30 мая.

Бондаренко О.Ученая зыряночка (Т.И.Беленкина) // Дым Отечества. 2012 год. Сыктывкар, 2017. С. 122-125. То-же: Дым Отечества / Республика. 2012. 28 апреля.

Боринцева Н., Модянова Г. Кадры решают все (В.С.Остащенко) // Вестник Института геологии Коми НЦ УрО РАН. 2000. №2. С. 33.

Боровинских А. «Вся моя жизнь, как Ноев ковчег» // Республика. 2011. 16 декабря. Тоже в книге: Дым Отечества. 2011 г. Сыктывкар, 2015. С. 509-517.

Борозинец Л. Козулин Анатолий Николаевич // Республика Коми: энциклопедия. Т.3. Сыктывкар, 2000. С. 371.

Борозинец Л. Козулин Анатолий Николаевич – летописец и исследователь истории города Ухты // Известия Общества изучения Коми края. Сыктывкар, 2007. №1(10). С. 63-66.

Брач Б.Я. К юбилею первого ректора СГУ Валентины Александровны Витязевой // Вестник СГУ. Сер.6. 1999. Вып.3. С. 4-9.

Брянчанинова Н., Калинин Е. «О нем невозможно говорить в прошедшем времени» (к юбилею М.В.Фишмана) // Вестник Института геологии Коми НЦ УрО РАН. 2004. №10. С. 19-21.

Булычев В. Не было бы счастья… (Сухогузов П.Г.) // Вечерняя Ухта. 1995. 6 мая.

Бурлыкина М.И. А.И.Туркин – человек и ученый // Пермистика-8. Диалекты и история пермских языков во взаимодействии с другими языками. Сыктывкар, 2001. С. 14-17.

Бурлыкина М.И. Сокурсники (А.Туркин, С.Довлатов) // Дым Отечества. 2002-2003 годы. Сыктывкар, 2009. С. 320-322. Фото. // То-же: Дым Отечества / Республика. 2002. 19 октября.

Бурлыкина М.И. Первый «остепененный» коми геолог (В.П.Тебеньков) // От краеведения к науке: Матер. конф. Сыктывкар, 2003. С. 29-32.

Бурлыкина М.И. Поражение в правах ученого А.С.Сидорова: предыстория ситуации // Политические репрессии в Коми и на Севере России: организаторы и жертвы. Мат-лы конф. Вып.6. Сыктывкар, 2006. С. 25-28.

A // aA ef[

Бурлыкина, М.И. Наш современник Леонид Россохин : жизненный и трудовой путь. Сыктывкар: СЛИ, 2006. 225 с.

Бурлыкина М.И. Патриарх пермского языкознания В.И. Лыткин и его ученик А.И. Туркин / Вопросы коми филологии : сб. науч. статей. [Вып. 2]. Сыктывкар : СГУ, 2006. С. 63-72.

Бурлыкина М.И. А.С. Сидоров. Жизнь и творчество. Сыктывкар: «Арт», 2007. 336 с.

Бурлыкина М.И. Профессор В.А.Витязева в истории науки и образования Европейского Севера // Мезеи и краеведение. Сыктывкар, 2010. Вып.7. С. 28-36.

Бурлыкина М.И., Задорожный В.Н. Валентина Витязева: сотворение судьбы. Сыктывкар, 2011.

Бурцев И. Он знает об Институте все (В.В.Беляев) // Вестник Института геологии Коми НЦ УрО РАН. №9. С.38.

Бушуева Е.Н. Юбилей. // Вестник Института биологии Коми НЦ УрО РАН. 2003. №5. С.35.

Бученков А.Н. Вице-губернатор-краевед (А.Ф.Шидловский) // Библиография. 2001. № 1. С. 103–111.

Вавилов П.П. // Вестник Института биологии Коми НЦ УрО РАН. 1998. №9. (Приве-дены очерки о П.П.Вавилове – Э.П.Галенко, В.М.Швецовой, С.В.Куренковой, О.Н.Поповой).

Вавилов Петр Петрович // Вестник Института биологии Коми НЦ УрО РАН. 2003. №7. Приведены следующие очерки: Фишман М.В. Петр Петрович Вавилов у истоков создания Коми НЦ УрО РАН - С.25-27; Витязева В.А. Роль П.П.Вавилова в постановке фундаментальных научных исследований в условиях Севера - С.27-29; Мишуров В. П.П.Вавилов и исследования по новым кормовым растениям в Республике Коми - С.29-30; Швецова В. Вклад П.П.Вавилова в становление и развитие фитофизиологических исследований на Севере - С.30-33; Попова О. П.П.Вавилов – инициатор и организатор радиоэкологических исследований в Коми филиале АН СССР - С.33-34. Вавилов Петр Петрович. 2008. №7. С. 35-37. Приведены следующие очерки: Зайнуллина Г. Интродукция кормовых растений в Республике Коми – С. 37-39.; Табаленкова Г. Роль П.П.Вавилова в развитии физиологических исследований на Севере – С. 39-40.

Валяева О. С днем рождения, Надежда Николаевна (К 50-летию Н.Н.Рябинкиной) // Вестник Института геологии Коми НЦ УрО РАН. 2005. №8. С.16.

Ванеев А., Витязева В. Подвиг (о Н.Н.Кузькоковой) // Красное знамя. 1960. 20 января.

Ванеев А.Е. Композитор и музыковед (К 50-летию Прометея Чисталева) // Красное знамя. 1971. 27 февраля.

Варсанофьева В.А. Сергей Геннадиевич Боч // Изв. Коми филиала ВГО. 1957. Вып.4. С. 160-166.

Варсанофьева В.А. Александр Евгеньевич Ферсман // Люди русской науки. Геология. География. М., 1962. С. 222-223.

Варсанофьева В.А. Елизавета Дмитриевна Сошкина (некролог) // Бюлл. МОИП. Отд. геологии. 1963. Т.38. С. 107-117.

Варсанофьева Вера Александровна // История геологической службы России (1700-2000). Персоналии. М., 2002. С. 88-89.

Варсанофьева Вера Александровна // Мелуа. Геологи и горные инженеры России. М.; СПб., 2003. Т.1. С. 154.

A // aA ef[

Варсанофьева Вера Алдександровна. 115 лет со дня рождения // Вестник Института геологии Коми НЦ УрО РАН. 2005. №7. С.1.

Варюхина Л.М. К 80-летию Л.М.Варюхиной // Вестник Института геологии Коми НЦ УрО РАН. 2010. №6. С. 17.

Василий Ильич Лыткин: библиограф. указ. / СГУ; сост. Г.Д.Осипова. Сыткывкар: 1995. 77 с.

Василий Ильич Лыткин / Коми респ. Дет. Библ. С.Я.Маршака; сост. А.С.Одинцов. Сыктывкар, 1985. 111 с.

Васильев В.И., Прибыльский Ю.П. Деятельность А.А. Дунин-Горкавича в области этнографии Обского Севера // Тр. ИЭ АН СССР. Новая серия. Т. 110. (ОИРЭФА. М., 1982. Вып. 9. С. 141–148).

Васильев С. Академик начинал учеником шкипера: [биогр. сведения д-ра геол.-минер. наук, проф. каф. геологии нефти и газа УГТУ, акад. РАЕН Александра Дьяконова] // Республика. 2007. 23 марта.

Васкул И. Археолог от бога (В.А.Семенов) // Вестник Института геологии Коми НЦ УрО РАН. 2005. №9. С. 36.

Верещагин Н.К., Кузьмина И.Е. Раскопки в пещерах Северного Урала (О работах Б.И.Гуслицера и В.И.Канивца) // Природа. 1962. Вып.3. С. 76-78.

Вершинина Н. Он был первым (Г.А.Чернов) // Северный ветер – вой тов. 1998. 6 ноября.

Верхоланцева Любовь Александровна (К юбилею) // Вестник Института биологии Коми НЦ УрО РАН. 2006. №7. С. 7.

Веселовские А. и А. Вологжане-краеведы. Вологда, 1923. 166 с. (Ф.А.Арсеньев, Б.Бессонов, П.Б.Богданов, Г.Борноволоков, Е.Бурцев, А.Н.Грен, П.А.Дилакторский, А.И.Држевецкий, К.Ф.Жаков, Н.А.Иваницкий, В.Е.Кичин, С.А.Ковалев, П.В.Кокшаров, А.А.Колычев, А.В.Красов, Ю.С.Лыткин, С.В.Мартынов, С.Е.Мельников, М.Михайлов, С.А.Нежин, П.П.Ползунов, А.Е.Попов, В.А.Попов, В.Ф.Попов, К.А.Попов, П.И.Савваитов, П.А.Сорокин, А.Фролов, В.Хименков, А.А.Цембер, И.Шеляпин, А.П.Шенников, И.А.Шерган, В.П.Шляпин).

Ветошкина Н.Н. Ыджыд ученой (Большой ученый. К 70-летию со дня рождения Л.А.Братцева) // Югыд туй. 1969. 13 марта.

Видеман Фердинанд Йоган: [крат. биогр. эст. лингвиста, изучавшего историю финно-угор. и алтай. яз.] // Культура. 2005. № 3-4 (25-26). С. 2-3.

Видякин Анатолий Иванович (К юбилею) // Вестник Института биологии Коми НЦ УрО РАН. 2008. №2. С. 22.

Витович Б. Человек из плеяды первопроходцев (К 85-летию В.Н.Мишакова, бывшего начальника Ярег. нефтешахт. упр. и Ухт. комб.) // Ухта. 1997. 24 декабря.

Витович Б. Первый доктор в «ПечорНИПИнефти» (В.Литвиненко) // Республика. 2000. 21 июня; Ухта. 2000. 4 июля.

Виттенбург Е. Время полярных стран. СПб.: Норд-Вест, 2002. 319 с. (П.В.Виттенбург).

Витязева В.А. Экономист С.В.Славин (1901-1989 гг.) // Архивы Уральского отделения Российской Академии наук. 2 научная конф. Сыктывкар, 2001. С. 107-112.

Витязева В. Роль П.П.Вавилова в постановке фндаментальных научных исследований в условиях Севера // Вестник Института биологии Коми НЦ УрО РАН. 2003. №7. С. 27-36

Витязева В.А., Ануфриев А.Ф., Голдина Л.П. Жизнь в науке (К 70-летию Л.А.Братцева) // Красное знамя. 1969. 13 марта.

Владимир Королев. Библиографический указатель (К 30-летию первой публикации). Сыктывкар, 56 с.

A // aA ef[

Владимиру Павловичу Лютоеву – 50 лет // Вестник Института геологии Коми НЦ УрО РАН. 2008. №10. С. 32.

Владимиров Е. Послевоенный «созыв» лагерных генералов (А.А.Баев) // Дым Отечества. 2009 год. Сыктывкар, 2013. С. 462-468. Фото. То-же: Дым Отечества / Республика. 2009. 31 января.

Верещагин Н.К., Кузьмина И.Е. Раскопки в пещерах Северного Урала (О работах Б.И.Гуслицера и В.И.Канивца) // Природа. 1962. Вып.3. С. 76-78.

Вершинина Н. Он был первым (Г.А.Чернов) // Северный ветер – вой тов. 1998. 6 ноября.

Верхоланцева Любовь Александровна (К юбилею) // Вестник Института биологии Коми НЦ УрО РАН. 2006. №7. С. 7.

Верещагин Н.К., Кузьмина И.Е. Раскопки в пещерах Северного Урала (О работах Б.И.Гуслицера и В.И.Канивца) // Природа. 1962. Вып.3. С. 76-78.

Вершинина Н. Он был первым (Г.А.Чернов) // Северный ветер – вой тов. 1998. 6 ноября.

Верхоланцева Любовь Александровна (К юбилею) // Вестник Института биологии Коми НЦ УрО РАН. 2006. №7. С. 7.

Владислав Павлович Подоплелов // Ухта. 1971. 28 мая.

Власова И.В. Михаил Владимирович Витов [Некролог] // СЭ. 1969. № 2.

Власова И.В. М.В. Витов — этнограф и антрополог (1923–1968) // ЭО. 2003. № 4.

Власова Т.А. "Главное - научный факт": Статья в стенгазете "Памяти учителя" к 85-летию со дня рождения О.С.Зверевой. 1986. 2 л. // Фонды Коми НЦ УрО РАН - Ф.4. Оп.1. Д.153.

Власова Т. Путь длиною в полвека // Вестник Института биологии Коми НЦ УрО РАН. 2001. №10. С. 25-26.

Власова Т.А. Путь длиной в полвека. Сыктывкар, 2002. 76 с.

Власова Татьяна Александровна // Вестник Института биологии Коми НЦ УрО РАН. 2004. №7. С.18.

Войтеховский Ю. Поздравление А.М.Асхабову // Вестник Института геологии Коми НЦ УрО РАН. №9. С.26.

Волин В. У почвенной карты республики (И.В.Забоева) // Красное знамя. 1955. 21 сентября.

Волкова Г.А., Мишуров В.П. Михаил Михайлович Чарочкин. Сыктывкар, 1997. 30 с. (Сер. «Люди науки». Вып. 24.).

Волкова Г.А., Мишуров В.П. М.М.Чарочкин (1902-1976) // Вестник Института биологии Коми НЦ УрО РАН. 1997. №2. С. 11.

Волкова Г. Михаил Михайлович Чарочкин // Вестник Института биологии Коми НЦ УрО РАН. 2000. №8. С. 22-23.

Волкова Г. Итоги научной деятельности М.М.Чарочкина в области интродукции декоративных растений // Вестник Института биологии Коми НЦ УрО РАН. 2008. №2. С.33-34.

Волкова Галина Арсентьева // Вестник Института биологии Коми НЦ УрО РАН. 2003. №7. С.8; 2008. №9. С. 22.; 2013. №4. С. 19.

Волкова Г. Почти полвека в ботаническом саду (воспоминания о работе) // Вестник Института биологии Коми НЦ УрО РАН. 2012. №6. С. 18-22.

Вологда XII - начало XX века: Краевед. словарь / Ф.Я.Коновалов, Л.С.Панов, Н.В.Уваров. Архангельск, 1993. 298 с. (Ф.А.Арсеньев, Т.С.Борноволоков, Н.П.Брусилов, А.А. и А.А.Веселовские, Н.Я.Данилевский, П.А.Дилакторский, П.В.Засодимский, Н.А.Иваницкий,

A // aA ef[
Н.В.Ильинский, Г.С.Лыткин, А.А.Можайский, Н.И.Надеждин, И.А.Перфильев, К.А.Попов, В.А.Русанов, П.И.Савваитов, А.А.Снятков, И.К.Степановский).

Володин В.В. Ануфриева Эмилия Николаевна: Некролог. // Вестник ИБ КНЦ. 1997. №3. С.11.

Володин Владимир Витальевич. Юбилей. // Вестник Института биологии Коми НЦ УрО РАН. 2008. №10. С. 24.

Воронцов Н.Н. Разноликий Тимофеев-Ресовский //Природа, 1995. №10. С.90 -105.

Воронцов Н.Н., Яблоков А.В. К 70-летию Н.В.Тимофеева-Ресовского //Бюллетень М. О-ва исп. Природы. Отд. Биологии. 1970. Т. LXXV (5). С. 144-158.

Воронцова И. Пусть сбываются мечты! [о б. пред. краевед. движения г. Ухты Р.Л. Поповой] / И. Воронцова // Ухта. 2006. 1 декабря.

Воротынцев Е. Организатор науки (К 75-летию со дня рождения М.В.Фишмана) // Геолог Севера. 1994. 28 октября.

Воротынцев Е. С любовью к родному краю (К юбилею Н.Н.Кузькоковой) // Геолог Севера. 1994. 25 ноября.

Востриков А. «Жизнь не удалась – пришлось стать профессором»: [проф. В.А. Семенове] // Молодежь Севера. 2006. 21 сентября. С. 14.

Втюрин Геннадий Михайлович // Вестник Института биологии Коми НЦ УрО РАН. 2007. №6. С. 29.; 2010. №8. С. 30.

Высокие технологии от Остащенко // Вестник Института геологии Коми НЦ УрО РАН. 2004. №6. С. 24.

Вячеслав Ильич Канивец // Научный поиск продолжается. Сыктывкар, 1995. С. 91-92.

Габов С. Эг на вермой донъявны (Еще не смогли оценить. О А.И.Туркине) // Коми му. 1997. 1 марта.

Галенко Эльмира Пантелеймоновна // Вестник Института биологии Коми НЦ УрО РАН. 2003. №4. С.13.

Галенко Эльмира Пантелеймоновна. Юбилей. // Вестник Института биологии Коми НЦ УрО РАН. 2009. №1. С.30; Там-же. 2008. №8. С.36.; 2013. №6. С. 13.

Ганов А. «Пройдя 1000 верст по взгорьям и тайге (геолог В.П.Пономарев) // Вперед. 1999. 1 июня.

Геология – жизнь моя… Вып. 25. Геологи России. М.: РОСГЕО, 2012. 432 с. (Карпинский А.П., Чернышев Ф.Н., Вебер В.Н., Яковлев Н.Н., Губкин И.М., Белозеров И.С., Прохоров М.В., Наливкин Д.В., Обручев В.А., Бредихин И.С., Быстров Г.П., Гаврилин К.В., Евстрахин В.А., Соболев И.Д., Токарев В.Д., Морозов А.Ф., Чернов Г.А., Дюсуше С.А., Варсанофьева В.А., Карпинский А.П., Павлов А.П.).

Герасимов Н. Н. Николай Герасимов: «В горах мое сердце…» : [министр пром-сти и энергетики РК, геолог о себе] / беседовал Артур Артеев // Молодежь Севера. 2007. 25 окт. С. 5.

Герасимов Н.Н. Скрещение судеб (Б.Н.Артемьев) // Геологическое наследие северо-востока Европы. Россия. Сыктывкар: Геопринт, 2015. №1. С. 2-6.

Герои Соцтруда Ухтинского геологического управления (Я.Я.Кремс, М.В.Прохоров, Г.А.Лихачев, И.С.Белозеров) // Заполярье. 2000. 21 марта.

Гецен М.В. О.С.Зверева (1901-1967) // Гидробиологический журнал. 1968. Т.4. №4. С. 93.

A // aA ef[

Гецен М.В. О.С.Зверева - крупный исследователь водоемов Севера: Авторизованная машинопись - 18.06.76 г. 17 л. // Фонды Коми НЦ УрО РАН - Ф.4. Оп.1. Д.146.

Гецен М.В. Творческое наследие О.С.Зверевой. Доклад. Авторизованная машинопись - 1986 г. 10 л. / Фонды Коми НЦ УрО РАН - Ф.4. Оп.1. Д.151.

Гецен М.В. Максимилиан Максимилианович Голлербах (К 100-летию со дня рождения) // Вестник Института биологии Коми НЦ УрО РАН. 2007. №12. С.33-35.

Гецен М.В. Маргарита Гецен: «Арктика начинается за час до прибытия в Воркуту» // Дым Отечества. 2006-2007 годы. Сыктывкар, 2011. С. 572-576. Интервью А.Сивковой. Фото. То-же: Дым Отечества / Республика. 2007. 11 апреля.

Гецен М.В. «Наука – это не служба, а служение» // Дым Отечества. 2012 год. Сыктывкар, 2017. С. 424-430. Республика (Дым Отечества). 2012. 28 сентября.

Гецен Маргарита Васитльевна (К юбилею) // Вестник Института биологии Коми НЦ УрО РАН. 2012. С. 46-47.

Гецен Маргарита Васильевна. 80 лет со дня рождения // Этнокультурный календарь Республики Коми. Июнь 2016-2017. Сыктывкар, 2016. С. 214. (2 фото).

Гецен М.В., Власова Т.А. Ольга Степановна Зверева (страницы биографии ученого-гидробиолога). Сыктывкар, 1995. 48 с. (Серия «Люди науки», вып.12).

Г.И.Гагиеву - 70 лет // Животноводство. 1984. Вып.11. С. 64.

Гладилов Валентин Владимирович. 75 лет со дня рождения // Этнокультурный календарь Республики Коми. Июнь 2016-2017. Сыктывкар, 2016. С. 177.

Голдин Б.А. (о нем) К 70-летию Бориса Алексеевича Голдина // Огнеупоры и техниче-ская керамика. 2002. №1. С. 49.

Голдин Борис Алексеевич // История геологической службы России. Персоналии. М., 2002. С. 135.

Голдин Борис Алексеевич // А.И.Мелуа. Геологи и горные инженеры России. М., СПб., 2003. Т.1. С. 219.

Голдин Борис Алексеевич. Сыктывкар, 2001. 107 с. (Серия книг «Вспоминая XX век академика М.П.Рощевского. Вып.9).

Головко Тамара Константиновна // Вестник Института биологии Коми НЦ УрО РАН. 2008. №5. С.6.

Головко Т.К. К юбилею // Вестник Института биологии Коми НЦ УрО РАН. 2011. №10-11. 44.; 2013. №3. С. 31.

Городков Б.Н. Потери науки // Изв. Коми филиала ВГО. 1954. Вып.2. С.100.

Горчаковский П.Л. СИ. Коржинский и некоторые проблемы фитогеографии Урала (к 100-летию со дня рождения) // Ботанический журнал. 1963. Т. 47. №6. С.886-889.

Горчаковский П.Л. Аристократ в образе русского мужика или мужик в образе аристократа? (к 100-летию со дня рождения Н.В.Тимофеева-Ресовского) //Известия Уральского государственного университета. Проблемы образования, науки и культуры. 2000. № 16. Вып. 9. С. 38-51.

Грабко В. М. Всю жизнь – поиску и разведке : [беседа с гл. геологом ОАО «Усинскгеонефть» Василием Грабко] / записал Григорий Кожевин // Усинская новь. 2007. 31 марта.

Гранитный лев (К 70-летию со дня рождения Л.В.Махлаева) // Вестник Института геологии Коми НЦ УрО РАН. 2002. №6. С.21-22.

Гранович Игорь Борисович: Некролог // Вестник Института геологии Коми НЦ УрО РАН. 2004. №5. С.32.

A // aA ef[

Гранович Игорь Борисович. 85 лет со дня рождения // Этнокультурный календарь Республики Коми. Июнь 2016-2017. Сыктывкар, 2016.С. 173. (2 фото).

Грицаенко Г. И в тундре будут яблони цвести (Л.А.Братцев) // Заполярье. 1971. 19 июня.

Гриценко О.Д. Первооткрыватель титанового месторождения (Судьба репрессированного геолога В.А.Колюжного) // Известия Общества изучения Коми края. 2005. №2 (5). С. 42-50.

Груздев Владимир Иванович (К юбилею) // Вестник Института биологии Коми НЦ УрО РАН. 2009. №6. С. 31.

Грунина Любовь Кузьминична (К юбилею) // Вестник Института биологии Коми НЦ УрО РАН. 2005. №9. С. 26.; 2010. №9. С. 23.

Грунт Т., Безносовак Т., Цыганко В. Николай Власович Калашников (К 85-летию) // Вестник Института геологии Коми НЦ УрО РАН. №12. С. 41-42.

Гуков Г. В. Ипполит Михайлович Крашенинников // Чьё имя ты носишь, растение? Владивосток: Дальнаука, 2001. С. 232—234.

Гурленов Е. Из плеяды первооткрывателей (геолог О.А.Солнцев) // Ухта. 1999. 6 октября; Регион. 1999. №10. С. 43.

Гуслицер Б.И. (о нем) Якубчак К. П. От древних стоянок // Красное знамя. 1987. 4 окт. О вечере-встрече с научным сотрудником Коми филиала АН СССР, археологом Борисом Исааковичем Гуслицером.

Данилов М. К.П.Гемп – почетный гражданин Архангельска // Следопыт Севера. Архангельск, 1986. С. 100-116.

Дегтева Светлана Владимировна. Юбилей. // Вестник Института биологии Коми НЦ УрО РАН. 2008. №9. С. 21.; 2013. №4. С. 6-7.

Дедеев Владимир Алексеевич // История геологической службы России. Персоналии. М., 2002. С. 161-162.

Дедов А.А. Иван Александрович Перфильев (К 15-летию со дня смерти) // Изв. Коми филиала ВГО. 1957. Вып.4. С. 167-170.

А.А.Дедов (Некролог) // Тр. Коми фил. АН СССР. Вып.14. Сыктывкар, 1965. С. 146-147.

Дембовский Б. Геолог Миклухо-Маклай // Заполярье. 1988. 8 июля.

Демидов В. Маресьева по книжке изучаем, а Панюкова в упор не замечаем (краевед И.М.Панюков) // Радуга. 1999. 2 октября. С. 10-11

Демидов, В. Путешественник. Собиратель. Неугомон… : [о краеведе А. Смилингисе, Корткерос. р-н] // Крас. знамя. 2007. 5 октября.

Демин В.Н., Бурилова Н.А., Филиппова В.В. Анатолий Константинович Микушев. Сыктывкар, 1998. 42 с. (Серия «Люди науки». Вып.28).

Денева Светлана Валентиновна (К юбилею) // Вестник Института биологии Коми НЦ УрО РАН. 2012. №4. С. 11.

День памяти (К 70-летию Н.И.Непомилуевой) // Вестник Института биологии Коми НЦ УрО РАН. 2000. №7. С. 25-26.

Джафаров И. Вся жизнь - открытия (В.Н.Пучков) // Молодежь Севера. 1969. 29 июня.

Дзенс-Литовский А.И., Татаринов П.М., Эдельштейн Я.С. Памяти проф. П.И. Преображенского // Природа. М., 1946. № 3.

Дилакторский П.А. Вологжане - писатели (Матер. для словаря писателей уроженцев Вологодской губернии) // Вол. губ. вед. - 1898 - Вып. 37-40, 43-48, 51; 1899. Вып. 166, 171, 172, 178, 184, 189, 192, 197, 208, 210, 213, 221, 253, 260, 267, 268, 280. И отдельное издание - Вологда, 1900. 241 с. (Биография приведена не по всем авторам, а библиография по всем (В.Авра-

A // aA ef[
мов, Е.А.Балов, П.Богданов, Н.Д.Волков, Ю.Волков, Ф.Л.Заварин, П.В.Засодимский (Вологдин), Н.А.Иваницкий, П.М.Касаткин, В.Е.Кичин, Е.В.Кичин, П.В.Кокшаров, П.А.Кочиев, А.В.Круглов, В.Н.Латкин, С.Е.Мельников, М.И.Михайлов, Н.А.Полиевктов, К.А.Попов, П.И.-Савваитов, А.А.Снятков, П.Сорокин, А.Фролов).

Дмитриев А. А. Ф. А. Волегов как историк Строгановых // Пермские губернские ведомости. 1884. № 30; 31; 32; 33; 34; 36; 37; 38.

Дмитриев А. А. Федот Алексеевич Волегов: очерк его жизни и переписка // Пермский край: сб. сведений о Пермской губернии. Пермь, 1895. Т. 3. С. 122 – 149.

Доктора наук Республики Коми. Сыктывкар, 2004. 388 с. (Андреичева Л.Н., Антошкина А.И., Арчегова И.Б., Асхабов А.М., Безносиков В.А., Беляева Н.В., Бобкова К.С., Бурлыкина М.И., Буслаев В.Ф., Быков И.Ю., Витязева В.А., Володин В.В., Габов В.В., Гецен М.В., Голдин Б.А., Головко В.А., Головко Т.К., Дегтева С.В., Долгин М.М., Доровских Г.Н., Дьяконов А.И., Елисеев А.И., Естафьев А.А., Железнова Г.В., Жеребцов И.Л., Жуйко П.В., Забоева И.В., Загирова С.В., Золотарев О.В., Иржак Л.И., Кобрунов А.И., Козубов Г.М., Копейкин В.А., Коршунов Г.И., Котова О.Б., Кочетков О.С., Крапивский Е.И., Кудяшева А.Г., Кузнецов С.К., Кунц А.Ф., Кучерявый В.И., Ладанова Н.В., Лаженцев В.Н., Литвиненко В.И., Лосева Э.И., Макеев А.Б., Мальков Б.А., Маркаров А.М., Мартыненко В.А., Махлаев Л.В., Мацук М.А., Минеев Ю.Н., Мишуров В.П., Остащенко Б.А., Пахучий В.В., Петровский В.А., Петухов А.В., Пыстин А.М., Пыстина Ю.И., Ракин В.И., Рейшахрит Е.И., Ремезов Д.Н., Ремизова С.Т., Рощевская Л.П., Рузин Л.М., Русанова Г.В., Савельева Э.А., Семенов В.А., Симонов Г.А., Соловьев В.А., Тимонин Н.И., Ткачев Ю.А., Хмелинин И.Н., Цхадая Н.Д., Цыпанов Е.А., Шумилова Т.Г., Шуреков Н.А., Юдович Ю.Э., Юшкин Н.П., Юшков В.Ф., Ягубов З.Х.).

Документальная история Коми научного центра Уральского отделения Россиикой Академии наук. Коми филиал АН СССР в 1944-65 гг. / Л.П.Рощевская, А.А.Бровина, А.В.Самарин, Э.Г.Чупрова. Сыктывкар, 2009. 456 с. (Биографические справки: Александров А.Н., Ануфриев А.Ф., Арчегова И.Б., Бараксанов Г.Г., Бобкова К.С., Болотова Е.С., Братцев А.П., Братцев Л.А., Ванеев А.Е., Василенко В.П., Верхоланцева Л.А., Витязева В.А., Гагарин Ю.В., Гецен М.В., Гладков В.П., Голдин Б.А., Голдина Л.П., Грибова Л.С., Гуляев Е.С., Дегтев В.С., Дедеев В.А., Елисеев А.И., Жеребцов Л.Н., Жилина Т.И., Забоева И.В., Загайнова Г.В., Зверева О.С., Калашников Н.В., Калинин Е.П., Калянова Т.Г., Канев Г.В., Козубов Г.М., Коновалов Д.А., Космортов В.А., Котелина И.С., Кочанов Н.Е., Коюшев И.А., Кунц А.Ф., Ларин В.Б., Лащенкова А.Н., Лосева Э.И., Лыткин В.И., Ляшев В.А., Малышев Н.А., Мамаев Г.Т., Манов Н.А., Мартыненко В.А., Маслов В.И., Маслова К.И., Микушев А.К., Мишуров В.П., Моисеев К.А., Молин В.А., Напалков А.Д., Непомилуева Н.И., Новожилова Э.Н., Пахорукова В.В., Петровский В.А., Подоплелов В.П., Попова О.Н., Рочев Н.Н., Рощевский М.П., Савельева Э.А., Стенина Т.А., Стоколос В.С., Сурина Л.И., Таскаев А.И., Тимонин Н.И., Ткачев Ю.А., Турубанов А.Н., Турьева В.В., Фишман М.В., Фролов Ю.М., Хантимер И.С., Чарочкин М.М., Чермных В.А., Чермных Н.А., Чисталев П.И., Чупров В.И.,Шахрай Ф.В., Швецова В.М., Шмаков Д.Н., Шубин П.Н., Юдович Я.Э., Юшкин Н.П.).

Долгин Модест Михайлович. Биобиблиографический указатель научных трудов / Сост. Т.И.Тренькина. Сыктывкар: СГУ, 2002. 40 с.

Долгин М.М. Геннадий Николаевич Доровских: [к 50-летию] // Вестн. Сыктывк. ун-та. Сер. 2. Физика. Химия. Биология. 2006. Вып. 1. С. 142-143: фото.

Долгин Модест Михайлович (К юбилею) // Вестник Института биологии Коми НЦ УрО РАН. 2007. №10. С. 25.; 2012. №6. С. 23.

A // aA ef[

Долгин Модест Михайлович. 75 лет со дня рождения // Этнокультурный календарь Республики Коми. Июнь 2016-2017. Сыктывкар, 2016. С. 203. (Фото).

Дорогая Светлана Тихоновна! (К 50-летию С.Т.Ремизовой) // Вестник Института геологии Коми НЦ УрО РАН. 2005. №8. С.19.

Дуркина Л. Перекрестки Петра Сухогузова // Дым Отечества 1998-1999 гг. Сыктывкар, 2007. С. 428-429.То-же: Дым Отечества / Республика. 1999. 4 сентября.

Дуркина Л. Петр Григорьевич Сухогузов // Заря. 2005. 3 сентября.

Евдокимов И.В. О книжном и рукописном наследии покойного библиографа П.А. Дилакторского // Изв. ВОИСК. 1914. Вып. 1. С. 69–72.

Евдокимов И.В. Биограф. Прокопий Александрович Дилакторский (1868-1910). Изд. ВОИСК // Вестник народного хозяйства Вологодской губернии. Вологда, 1921. Вып.2-5. Май-август. С. 117.

Евдокимова Татьяна Васильевна // Вестник Вестник Института биологии Коми НЦ УрО РАН. 2003. С.14.

Евдокимова Татьяна Васильевна. Некролог // Вестник Института биологии Коми НЦ УрО РАН. 2009. №1. С. 44.

Егоров О.А. 1989. Арсеньев Ф.А. // Русские писатели. 1800–1917 гг.: биографич. слов. М. Т. 1. С. 109.

Елена (к юбилею Е.О.Малышевой) // Вестник Института геологии Коми НЦ УрО РАН. 2003. №4. С.16-17.

Елисеев А. Преданность палеонтологии (Н.В.Калашников) // Вестник Института геологии Коми НЦ УрО РАН. 1999. №8 (август). С. 23.

Елисеев А. Тридцать лет с любовью к геологии (А.И.Антошкина) // Вестник Института геологии Коми НЦ УрО РАН. 1999. №7 (июль). С. 21.

Елисеев А. Она была уникальным микропалеонтологом (К 75-летию З.П.Михайловой) // Вестник Института геологии Коми НЦ УрО РАН. 2000. №8. С. 9-11.

Елисеев А.И. Памяти Зари Петровны Михайловой // Вестник Института геологии Коми НЦ УрО РАН. 2000. №3. С.12.

Елисеев А.И. Геолог – романтик (К 50-летию В.В.Беляева) // Вестник Института геологии Коми НЦ УрО РАН. 2001. №9. С. 36-37.

Елисеев А. Василий Иванович Чалышев (К 70-летию со дня рождения) // Вестник Института геологии Коми НЦ УрО РАН. 2002. №2. С.16-17.

Елисеев А.И. Полвека в родном институте // Вестник Института геологии Коми НЦ УрО РАН. 2002. №8. С. 30-34.

Елисеев А.И. Профессор Александр Александрович Чернов. Сыктывкар, 2002. 60 с.

Елисеев Александр Иванович // История геологической службы России. Персоналии. М., 2002. С. 181.

Елисеев А.И. Труженик высокого класса (К 70-летию Г.Ф.Семенова) // Вестник Института геологии Коми НЦ УрО РАН. 2006. С.20.

Елисеев А.И 55 лет в строю // Вестник Института геологии Коми НЦ УрО РАН. 2007. №8. С. 20.

Елисеев А.И., Калашников Н.В., Калинин Е.П. Георгий Александрович Чернов. Сыктывкар, 1997. 16 с.

Елисеев А.И., Малышев Н.А., Фишман М.В. Владимир Алексеевич Дедеев. Сыктывкар, 1999. 51 с. (Сер. «Люди науки» / Коми НЦ УрО РАН. Вып. 30).

A // aA ef[

Елисеев А.И., Молин В.А., Юдович Я.Э. Василий Иванович Чалышев. С., 1993. 40 с. (Сер. «Люди науки» / Коми НЦ УрО РАН. Вып.3).

Елисеев А.И., Юдович Я.Э. Генерал-лейтенант аналитической химии. К 75-летию Льва Петровича Павлова // Вестник Вестник Института геологии Коми НЦ УрО РАН. 1999. №12. С. 14-15.

Елисеев А.И., Юдович Я.Э. Уходят последние фронтовики (Л.П.Павлов) // Вестник Института геологии Коми НЦ УрО РАН. 2001. №8. С. 26-27.

Елькина Галина Яковлевна (К юбилею) // Вестник Института биологии Коми НЦ УрО РАН. 2005. №2. С. 31.

Елькина Галина Яковлевна (К юбилею) // Вестник Института биологии Коми НЦ УрО РАН. 2006. №4. С. 26.

Ермакова О. Путь по которому стоит идти (К 90-летию со дня рождения В.И.Маслова) // Вестник Института биологии Коми НЦ УрО РАН. 2007. №2. С. 42-44.

Ермакова Ольга Владимировна (К Юбилею) // Вестник Института биологии Коми НЦ УрО РАН. 2004. №11. С. 16.; 2009. №9. С. 31.

Есаков В.А. География в России в XIX-начале XX века (Открытия и исследования земной поверхности и развитие физической географии). М.:Наука, 1978. 307с.

Есев Г.Г. Мой мудрый наставник (М.В.Фишман) // Вестник ИГ КНЦ. 2004. №10. С. 21.

Есева В. Штрихи геологической биографии (В.Есева) // Вестник Института геологии Коми НЦ УрО РАН. 1997. №9. С.14.

Естафьев А.А. Воронин Рудислав Николаевич: Некролог // Вестник Института биологии Коми НЦ УрО РАН. 1997. №3. С.10.

Естафьев А.А. Полежаев Николай Михайлович: Некролог // Вестник Института биологии Коми НЦ УрО РАН. 1997. №3. С. 10-11.

Естафьев Алексей Александрович (К 70-летнему юбилею) // Вестник Института биологии Коми НЦ УрО РАН. 2011. №3. С.25.

Естафьев Алексей Александрович (Некролог) // Известия Коми НЦ УрО РАН. 2016. С. 166.

Ефимцева Э.А. Памяти учителя… (К 70-летию физиолога Н.П.Шубина) // Пульс. 2000. №2. С. 38-41.

Жданов В. Основатель школы угольной геологии Печорского бассейна Юрий Степанов (студенческие годы) // Вестник Института геологии Коми НЦ УрО РАН. №5. С. 21-22.

Жданов Л. Покорение научных вершин (Я.Н.Безносиков) // Дым Отечества. 2006-2007 годы. Сыктывкар, 2011. С. 346-348. Фото. То-же: Дым Отечества / Республика. 2007. 22 декабря.

Железнова Г.В. К юбилею // Вестник Института биологии Коми НЦ УрО РАН. 2011. №3. С.31.

Жеребцов И.Л. Писатель и ученый П.Г.Доронин – участник Великой Отечественной войны // 50 лет Победы советского народа в Великой Отечественной войне 1941-1945 гг. Сыктывкар, 1995. С. 102-107.

Жеребцов И.Л. Этнограф Любомир Жеребцов // Финно-угроведение. 1996. №2. С. 108-122.

Жеребцов И.Л. Трагедия Алексея Сидорова // Наша жизнь. 1996. 18 июня.

Жеребцов И.Л. Л.Жеребцов как жертва “особой заботы партии” // Молодежь Севера. 1996. 3 июля.

A // aA ef[

Жеребцов И.Л. Материалы архива Коми НЦ УрО РАН о коми историке В.М.Подорове // Общественность и архивы: проблемы и пути сотрудничества. Сыктывкар, 1997. С. 3-5.

Жеребцов И.Л. Религиевед Ю.В.Гагарин: Биографический очерк // Арт. 2002. №2. С. 190-192.

Жеребцов И.Л. Трагедия ученого (К 110-летию со дня рождения Алексея Семеновича Сидорова) // Арт. 2002. №4. С. 64-68.

Жеребцов И.Л. П.Г. Доронин и собрание материалов о народонаселении Коми-зырянского и Коми-пермяцкого края // Архивы Уральского отделения Российской академии наук: тез. докл. Второй науч. конф. Сыктывкар, 2001.

Жеребцов И.Л. Александр Франсович Сметанин: штрихи к портрету // Вопросы исто-рии и культуры северных стран и территорий. 2008. № 2. С. 96–101.

Жеребцов И.Л. Александру Александровичу Попову – 60 лет (Биобиблиографическое издание). Сыктывкар, ИЯЛИ Коми НЦ УрО РАН, 2012. 56 с.

Жеребцов Игорь Любомирович. 25 лет научной деятельности (Биобилиографическое издание). Сыктывкар, 2008. 132 с.

Жеребцов И.Л. Ю.В.Гагарин (биографический очерк) // Стефан Пермский и современность. Сыктывкар, 1996. С. 104-106.

Жеребцов И.Л., Жеребцова С.В. Коми этнограф Л.Н.Жеребцов // Узловые проблемы современного финно-угроведения. Материалы I Всероссийской научной конференции финно-угроведов. Йошкар-Ола, 1995. С. 124-126.

Жеребцов И.Л., Таскаев М.В., Кузнецова Т.Л. Их объединило краеведение. Сыктывкар, 2008. 112 с. (Чеусов А.А., Цембер А.А., Савин В.А., Маегов А.А., Суханова А.А., Чисталев В.Т., Мишарин Е.М., Бабушкин А.И. Богданов А.Ф., Савин В.А.).

Жеребцов И.Л., Несанелис Д.А. Ю.В.Гагарин - исследователь истории религии народа коми // Христианизация Коми края и ее роль в развитии государственности и культуры. Сыктывкар, 1996. Т.1. С.185-189.

Жеребцов И.Л., Семенов В.А. Дмитрий Александрович Несанелис // Арт. 2016. №1. С. 189-191.

Жеребцов И.Л., Шабаев Ю.П. Любомир Николаевич Жеребцов. Сыктывкар: Коми НЦ УрО РАН, 1996. 52 с. (“Люди науки”. Вып. 18).

Жеребцов И.Л. Жизнь на Севере (Интервью А.Сивковой) // Дым Отечества 1988-89 гг. Сыктывкар, 2007. С. 453-460. То-же: Дым Отечества / Республика. 1998. 26 декабря.

Жеребцов И.Л., Шабаев Ю.П. Л.Н.Жеребцов и изучение процесса присоединения Коми края к Русскому государству // Христианизация Коми края и ее роль в развитии государственности и культуры. Сыктывкар, 1996. Т.1. С.315-321.

Жеребцов И.Л., Шабаев Ю.П. Любомир Николаевич Жеребцов. Сыктывкар: Коми НЦ УрО РАН, 1996. 52 с. (Сер. «Люди науки». Вып. 18). Литература о жизни и деятельности Л.Н.Жеребцова приведена в книге: Жеребцов Л.Н. Дороги этнографа. Сыктывкар, 2005. 420 с. (Сер. Научное наследие. Вып.2.).

Жеребцов И.Л., Цыпанов Е.А. Алексей Семенович Сидоров. Сыктывкар: Коми НЦ УрО РАН, 1995. 52 с. («Люди науки». Вып. 9).

Забоева Галина Александровна (К юбилею) // Вестник Института биологии Коми НЦ УрО РАН. 2004. №2. С. 29.; 2010. №9. С. 30.

Забоева И.В. Андрей Алексеевич Дедов (Страницы биографии ученого-геоботаника). Сыктывкар: Коми НЦ УрО РАН, 1995. 24 с. (Сер. «Люди науки». Вып.11.)

A // aA ef[

Забоева И.В. Елизавета Степановна Кучина. Сыктывкар: Коми НЦ УрО РАН, 1996. 24 с. (Серия «Люди науки». Вып.14).

Забоева И.В. Юрий Павлович Юдин (Страницы биографии геоботаника). Сыктывкар: Коми НЦ УрО РАН, 1997. 23 с. (Сер. «Люди науки». Вып.26.)

Забоева И.В. Ольга Афанасьевна Полынцева. Сыктывкар: Коми НЦ УрО РАН, 1996. 28 с. (Сер. «Люди науки». Вып. 17.)

Забоева И.В. 115 лет со дня рождения профессора Евгении Николаевны Ивановой – одного из основоположников почвенных исследований в Коми крае // Вестник Института биологии Коми НЦ УрО РАН. 2004. №12. С.18-19.

Забоева И.В. Прокопию Васильевичу Порначеву – 100 лет // Вестник Института биологии Коми НЦ УрО РАН. 2004. №7. С.28.

Забоева И.В. Памяти Антонины Васильевны Слобода // Вестник Института биологии Коми НЦ УрО РАН. 2006. №1. С. 31.

Забоева И.В. Со сплава в аспирантуру (Тамара Алексеевна Стенина) // Наука Урала. 2010. Май. №13.

Забоева И.В. Ветеран растениеводства (Елена Степановна Болотова) // Наука Урала. 2010. Май. №13.

Забоева Ия Васильевна (Поздравление с 80-летием) // Вестник Института биологии Коми НЦ УрО РАН. 2004. №4. С.18-19.

Забоева Ия Васильевна (К юбилею) // Вестник Института биологии Коми НЦ УрО РАН. 2005. №10. С. 26.

Забоева Ия Васильевна. (Поздравление с 85-летием) // Вестник Института биологии Коми НЦ УрО РАН. 2009. №5. С. 25.

Забоева Ия Васильевна // Вестник Института биологии Коми НЦ УрО РАН. 2010. № 10. С. 22-23.

Забоева И.В., Бобкова К.С. Николай Александрович Лазарев. Сыктывкар: Коми НЦ УрО РАН, 1996. 28 с. (Сер. «Люди науки». Вып.13.)

Забоева И.В., Попова О.Н., Швецова В.М. Петр Петрович Вавилов. Страницы биографии. Сыктывкар: Коми НЦ УрО РАН, 1994. 57 с. (Сер. «Люди Науки». Вып.7.)

Заболоцкая Тамара Георгиевна (К юбилею) // Вестник Института биологии Коми НЦ УрО РАН. 2006. №11. С.34.; 2011. №12. С. 1-8.

Завещевский, А. Г. Такая короткая война и такая длинная дорога : [беседа с ветераном труда, геодезистом, топографистом, маркшейдером ООО «Севергазпрома» Алексеем Завещевским] / подгот. Людмила Кудряшова // Красное знамя. 2007. 4 мая.

Загайнова Гертруда Васильевна : [очерки] [авт.: М.П. Рощевский, Э.А. Савельева, В.Н. Лаженцев и др.]. Сыктывкар: Коми НЦ УрО РАН, 2006. 84 с. («Вспоминая XX век» Серия акад. М.П. Рощевского; вып. 13).

Загорская Надежда Гавриловна (К юбилею) // Вестник Института биологии Коми НЦ УрО РАН. 2005. №3. С. 14.

Задорожная В.В. Пятьдесят – это зрелость молодости (К юбилею Г.А.Панфиловой) // Вестник Института биологии Коми НЦ УрО РАН. 2004. №11. С. 17-20.

Зайко Л. «Счастливый случай» (Е.В.Маркова) // Заполярье. 1992. 28 марта.

Зайнуллин Владимир Габдуллович // Вестник Института биологии Коми НЦ УрО РАН. 2004. №10. С. 24.; 2009. №10. С. 33.

Зайнуллина Клавдия Степановна: Поздравление // Вестник Института биологии Коми НЦ УрО РАН. 2004. №2. С.28.

А // аА ef[

Зайнуллина Клавдия Степановна (К юбилею) // Вестник Института биологии Коми НЦ УрО РАН. 2006. №2. С. 36.; 2013. №6. С. 25.

Зайцева Г. В мире тайн и открытий (Биолог В.Малышев) // Молодежь Севера. 1974. 7 ноября.

Захаров В. Эм Ухтаын сы нима улича (Есть в Ухте улица А.Я.Кремса) // Коми му. 1999. 13 июля.

Зверев М.С. С.Е.Зверев, его семья и культурная жизнь Воронежа конца XIX века – первых лет советской власти (О.С.Зверева) // Воронежский краеведческий сборник. Воронеж: ВГУ, 1985. С. 124-144.

Иванов Валентин Александрович (К 75 –летию со дня рождения) // Известия Коми НЦ УрО РАН. 2016. №4 (28). С. 164.

Иванов Г. Вся жизнь в геофизике (Б.И.Купчинкин) // Геолог Севера. 1994. 11 февраля.

Иванов Г. Один из первых (О геофизике Б.Ю.Козловском) // Геолог Севера. 1994. 11 марта.

Иванова Е. В начале было слово (о А.П.Афанасьеве) // Республика. 1997. 1997. 6 августа.

Иванова Т. «Это интересно и спектроскописту и простому смертному» // Вестник Института геологии Коми НЦ УрО РАН. 1999. №8. С.11-13.

Ивенсен В. Сын об отце (Ю.П.Ивенсен) // Вестник Института геологии Коми НЦ УрО РАН. 2008. №12. С. 20-21.

Игушев Е. Кыв туяломын выль воськов (Е.А.Цыпанов) // Югыд туй. 1987. 23 мая.

Игушев Е. Комилысь пытшкосса озорлунсо туяліс нэмсо (о А.И.Туркине) // Коми му. 1997. 18 января.

Идущие впереди / Составитель А.А.Яковенко. Сыктывкар: Коми кн. ид-во, 1987. 160 с. (Фотографии: А.А.Чернов, Г.А.Чернов, Г.Г.Богданович, К.Г.Войновский-Кригер, В.Я.Попов, Г.П.Софронов, Н.В.Шмелев, С.А.Голубев, Л.А.Братцев, А.И.Блохин, С.А.Вишератин, Б.Г.Коновалов, Б.Л.Афанасьев, А.В.Македонов, В.В.Гречухин, Г.М.Ярославцев, Ю.В.Степанов, И.Б.Гранович, А.А.Котов, В.Ф.Морозов, Л.П.Телехов, Г.В.Цвилева, В.И.Яцук, В.И.Великородный, В.П.Михайленко, В.В.Панков, Б.Е.Михайлов, В.П.Лыков, В.П.Абрамов, К.М.Ершов, В.А.Лебедев, Ю.М.Лысов, В.М.Пачуковский, В.В.Соболь, В.Г.Смирнов, В.Ф.Протасеня).

Идущие впереди. Геологическая служба Республики Коми. Сыктывкар, 2014. (Громадное количество имен и биографий геологов. В книге имеется именной указатель. Здесь приведены только имена геологов, чьи биографии приводятся полностью в книге (Борноволоков Т.С., Шренк А.И., Сидоров М.К., Сорвачев И.Н., Варсанофьева В.А., Добролюбова Т.А., Сошкина Е.Д., Шульга-Нестеренко М.И., Нашивочников В.Н., Полевой П.И., Иорданский Н.Н., Чебоксаров Б.Н., Козловский Б.Ю., Купчинкин Б.И., Вишератин С.А., Ляшук С.Р., Сержант А.А., Штейнберг М.К., Стариченко Д.Н., Рудаков Е.М., Калинин П.Д., Касьянов М.В., Шумилов Б.В., Бутров В.М., Бурдаков С.Н., Махоткин И.А., Голубев С.А., Ифанов С.А., Ферсман А.Е., Солнцев О.А., Эглон Э.П., Бейрахова М.Б., Мальцев М.М., Бирюков И.И., Миклухо-Маклай А.Д., Дидун Е.Т., Михайлов А.В., Войтович А.К., Кларк В.И., Артеев М.А., Романов Е.М., Хатьянова М.И., Шулепова А.Н., Хорьков В.С., Лопатин Я.И., Волков Ю.П., Тарбаев Б.И., Приходько Ю.Н., Оплыкайнен А.М., Афанасьев Б.Л., Македонов А.В., Яцук В.И., Хачатуров Б.Н., Габлина Г.С., Потолицын В.П., Иванова И.В., Назаров В.Я., Витязева В.А., Богацкий В.И., Путимцев Г.Н., Чудинова И.Д., Матвиевская Н.Д., Абрамичев А.П., Холодок Е.Д., Гудков Ю.Н., Алексеев В.И., Парфенов П.Г., Груздев А.М., Груздева М.А., Гранович И.Б., Габлин Н.С., Шерстюк А.П., Володина В.В., Москалева Т.М., Пахомов В.В., Тетерев Е.А., Тумаков В.В., Серегин А.А., Дегтерева Л.В., Топорский Ю.Н., Дохсаньянц А.И.,

Дохсаньянц Э.П., Фирер Г.М., Никитин Б.А., Плякин А.М., Плякина И.Г., Фурман Р.Р., Гипш А.А., Бруцев А.С., Тенин И.А., Маер В.Л., Бирон Р.И., Мальцева А.Н., Колосов С.К., Курильчик В.А., Маноха В.М., Шитиков Л.В., Кокошко А.Л., Дубова Т.И., Рогачев П.Н., Шмелев В.Ф., Дюсуше С.А., Глушаков И.А., Попов А.Я., Фишман М.В., Тимонин Н.И., Гудкова В.Д., Трофимов Г.Е., Цимбалистов Ю.Я., Мартемьянов Н.Ф., Иванов А.В., Спиридонов Ю.А., Аношин В.А., Вахнин К.В., Шкарин И.М., Пономарев В.П., Авакян Г.Г., Морозов И.П., Бибиков В.С., Лютоев А.А., Заборин О.В., Ларионов Б.Н., Рассказова Н.Б., Рабкин Ю.С., Полагушина Н.Ф., Магомедов Э.У., Попов А.Я., Иванов В.В., Антонов В.И., Снегирев С.А., Аверьянова Б.И., Юшкин Н.П., Маков В.М., Коваленко В.С., Фаградов В.А., Панцерно А.Ф., Антипов В.Г., Гобанов Л.А., Никонов Н.И., Елохин В.П., Бородин Л.М., Беклемышева З.П., Кривцов К.А., Гуменюк А.С., Скрябин Г.Ф., Нощенко В.В., Караман Г.А., Блискун И.В., Корюгин П.Ф., Мартемьянова Т.Ф., Яцкевич Б.А., Кандауров И.А., Капранчиков И.Т., Толстов А.Е., Наумов Н.В., Костыгов Н.А., Вагина Т.И., Пуртов С.Н., Лушков В.В., Богданов Б.П., Тимушев Н.И., Требс Р.В., Завещевский А.Г., Зерюнов А.И., Якименко А.К., Якименко С.Н., Савирко И.В., Грабко В.М., Поргин В.Л, Гайдеек Л.П., Полицинский Н.С., Газизуллин В.Ф., Дудар В.А., Бацикадзе Г.М., Юдин С.И., Недилюк Л.П., Корпачев Ю.Г., Терещенко В.Н., Цехмейстрюк А.К., Курыдкашин Л.С., Кадочников А.А., Гонтовой В.И., Подмарков А.В., Хорошкеев Н.И., Турчанинов Г.Н., Сенченко Ю.С., Туманов В.И., Любомиров Б.Н., Черепанова А.А., Никитина С.М., Бушуев А.С., Стенина В.А., Деревянко И.В., Соколов С.В., Кудрявцев В.Ф., Знов Г.П., Комягин А.А., Корпачев Ю.Г., Кудрявцева Н.Т., Тяпкина Т.Ю., Куприянов А.М., Борисов Н.С., Борисова О.И., Подюк В.Г., Жилин Е.Д., Гудзь А.К., Лисин Ю.В., Низьев В.А., Рудницкий А.Ф., Будзуляк Б.В., Бакатин А.Л., Леонидов В.З., Окатов А.М., Лескин Е.Г., Дурягин С.А., Нурутдин Л.А., Дудар В.А., Тутолмин Г.И., Алабушин А.А., Орлов В.П., Буслаев В.Ф., Кобрунов А.И., Кормин И.И., Парфенов П.Г., Антонов В.И., Цхадая Н.Д., Спиридович Е.А., Зарудный В.Б., Пальшин А.В., Белякова Л.Т., Галкина Л.В., Борозинец Л.Г., Ермакова О.Л., Калантар И.З., Костыгова П.К., Кутлинский В.А., Куранова Т.И., Ларионова З.В., Мартынов А.В., Шабанова Г.А., Шилов Л.П., Липский А.А., Карпов Б.В., Муляк В.В., Нестеренко С.М., Антонов А.М., Федоров А.И., Иванов В.В., Асхабов А.М., Стрельников С.А., Беляева Н.Г., Хабибуллин А.Р., Панева Т.В., Захаров А.А., Дьяконов А.И., Аминов Л.З., Лихачев В.В., Гайзер В.М., Гуревич Г.С., Гурленов Е.М., Оборонков П.В., Самоделкин А.Н., Тарбаев М.Б., Назыров Д.Д., Кобрунов А.И., Кочетков О.С., Копейкин В.А., Пармузина Л.В., Ульянко М.А., Макаревич В.Н., Бернштейн М.А., Кремс А.Я., Носаков И.В., Звягин П.З., Здоров С.Ф., Коновалов Б.Г., Богданович Г.Г., Вишератин С.А., Голубев С.А., Шмелев Н.В., Кузнецов Г.А., Калюжный В.А., Мишаков В.Н., Машкович К.А., Забродоцкий Н.Т., Абрамов В.П., Ершов К.М., Лебедев В.А., Лысов Ю.М., Пачуковский В.М., Смирнов В.Г., Соболь В.В., Сенюков В.М., Бредихин И.С., Сердюченко Д.П., Чернов А.А., Ульныров В.В., Андрущенко А.Ф., Прохоров М.В., Белозеров И.С., Артамонов М.М., Ахматов Б.Г., Боловол И.И., Безрук В.А., Боровинских А.П., Бушуев А.С., Вассерман Б.Я., Волков М.Н., Газизуллин К.В., Гайдеек В.И., Герасимов Н.Н., Головань А.С., Гранович И.Б., Какунов Н.Б., Комаров А.С., Копанев А.Г., Котов А.А., Крупенский И.И., Кузовкова В.Д., Мамедов Ф.Н., Морозов А.Ф., Морозов В.Ф., Мухоматчин А.Ф., Оберман Н.Г., Портнов Ю.М., Прохоров С.А., Портнов Ю.М., Россихин Ю.А., Ростовщиков В.Б., Романов И.Е., Саядов А.К., Савинкин П.Т., Сегаль А.З., Соломатин А.В., Степанов Ю.В., Тарасов П.П., Телехов Л.П., Теплов Л.К., Теплов Е.Л., Титов А.Ф., Холодилов В.А., Цвилева Г.В., Чернов Г.А., Шафран Е.Б., Шмелев Э.А., Яралов Б.А.

A // aA ef[

Идущие впереди. Геологическая служба Республики Коми. Сыктывкар, 2014. (Громадное количество имен и биографий геологов. В книге имеется именной указатель. Здесь приведены только имена репрессированных геологов по которым приведены в книге биографии: Антронов П.И., Артемьев Б.Н., Балаев Г.Д., Барабанов П.А., Бархаш Л.Л., Баскин Б.Л., Белкин В.И., Беляков Л.Н., Бенешевич Д.Н., Бергер И.Г., Блохин А.И., Богачев В.В., Боженков С.Я., Бонвеч Г.Э., Бонч-Осмоловский Г.А., Борисов А.А., Боровко Г.И., Бринкен Н.А., Бурцев Д.Н., Бутко С.Л., Василевский Д.М., Вашкевич Д.И., Вейс Э.Ю., Виттенбург П.В., Войновский-Кригер К.Г., Войтович А.К., Воллосович К.К., Волошанский А.А., Высоцкий Б.Р., Габович И.А., Гейцельман А.Э., Нессе В.Н., Гинзбург И.И., Голощекин С.А., Горовец И.Д., Гочаков И.Н., Гречухин В.В., Громковский Н.В., Дембская Г.И., Демин П.Ф., Дзерве Т.М., Дидун Е.Т., Дмитриев Г.А., Дмитриев П.Д, Дмуховский П.И., Добрынин И.Г., Евдокимов В.А., Егунов А.Н., Жженов Б.С., Загадская Э.М., Звягин П.З., Иванов А.В., Идкин П.М., Инкин Н.Н., Ифанов С.А., Иванова (Чичагова) В.В., Кавельмахер В.А., Калецкая М.С., Калицкий К.П., Калюжный В.А., Компанец Б.Р., Коненков А.М., Коньков Г.А., Кострихин М.Л., Котвицкий А.А., Крачино Ф.А., Кремс А.Я., Кузбасов Г.А., Кулевский А.В., Левченко В.А., Леднев Н.М., Липовский М.И., Лямин И.М., Лящук С.Р., Майоров А.Г., Македонов А.В., Машкович К.А., Мейер П.Н., Миклухо-Маклай А.Д., Нашивочников В.Н., Невский А.А., Оттен Ф.Ф., Погоревич В.В., Покровский И.В., Полевой П.И., Поливанный Ф.И., Попов И.М., Постоев К.И., Пухов Ф.П., Раевский С.П., Ревякин В.И., Родный Н.И., Розанов А.Н., Руднев Ф.Ф., Рыдалевский Е.Е., Самутин Л.А., Сергиенкова О.И., Сердюченко Д.П., Сидоров С.Ф., Скрыпа Б.И., Сливков В.И., Смирнов Л.А., Софронов Г.П., Стадников Г.Л., Станкевич Е.Ф., Стариченко Д.Н., Степанов Ю.В., Стин И.А., Стрижов И.Н., Сулимов И.Н., Тебеньков В.П., Тихонович Н.Н., Траунберберг И.К., Федоровский Н.М., Флуг К.В., Фредерикс Г.Н., Цзю З.И., Чепыгин М.И., Шуреков Н.А., Эйснер А.В., Эрдели К.В., Ярославцев Г.М. и др.

Иевлев А.А. Как я не собирался быть геологом, или приветственный адрес самому себе (А.А.Иевлев) // Вестник Института геологии Коми НЦ УрО РАН. 2010. №7. С. 44-45.

Иевлев А. Прекрасная и черная работа (К 55-летию Н.Н.Герасимова) // Вестник Института геологии Коми НЦ УрО РАН. 2011. №6. С. 38.

Иевлев А.А. Охотник за единорогом (Валентин Александрович Теряев) // Вестник Института геологии Коми НЦ УрО РАН. 2011. №10. С. 39-40.

Иевлев А.А. Петр первый и единственный (П.П.Юхтанов) // Вестник Института геологии Коми НЦ УрО РАН. 2013. №9. С. 49.

Иевлев А., Астахова И., Жданова Л. Геологическими тропами А.А.Чернова (К 135-летию со дня рождения) // Вестник Института геологии Коми НЦ УрО РАН. 2012. №7. С. 25-26.

Иевлев А., Лютоев В. Он был нашим товарищем (К 70-летию Владимира Николаевича Каликова) // Вестник Института геологии Коми НЦ УрО РАН. 2013. №1. С. 37.

Иевлев А.А., Салдин В.А., Астахова И.С. Александр Анатольевич Беляев. Сыктывкар, 2011. 72 с.

Иевлев Николай Иванович (К юбилею) // Вестник Института биологии Коми НЦ УрО РАН. 2008. №2. С.18.

Илецкий С. Парк юрского периода (А.А.Беляев) // Дым Отечества 1988-89 гг. Сыктывкар, 2007. С. 4434-436. Фото. То-же: Дым Отечества / Республика. 1999. 9 октября.

Ильин В. Землепроходец, менеджер, ученый (о Ген. дир. АО «Ухтанефть» В.Ф.Газиззулине) // 7 дней-экспресс. 1997. 21-27 августа; Заря Тимана. 1997. 4 сентября; Усинская новь. 1997. 19 августа; Ухта. 1997. 9 сентября.

A // aA ef[

Ильин В. Человек с большой буквы (нефтяник А.П.Якимов) // Республика. 1999. 24 но-ября; Ухта. 1999. 26 ноября.

Ильина Ирина «Истинные целители никогда не возьмут денег за помощь…» // Дым Отечества. 2006-2007 годы. Сыктывкар, 2011. С. 534539. Интервью А.Сивковой. Фото. Тоже: Дым Отечества / Республика. 2006. 22 сентября.

Ильм А. И снова об Ухте (Л.Г.Борозинец) // Ухта. 2004. 8 сентября.

Ильчуков С.В. Юбилей // Вестник Института биологии Коми НЦ УрО РАН. 2008. №4. С. 28.

Иржак Л. Первый академик республики (о М.П.Рощевском) // Красное знамя. 1990. 23 декабря.

Исследователи Коми края. Сыктывкар, 1984. 95 с. (Ф.А.Арсеньев, И.Вихман, Э.К.Гофман, А.И.Држевецкий, А.В.Журавский, М.А.Кастрен, А.А.Кейзерлинг, П.И.Крузенштерн, В.Н.Латкин, И.И.Лепехин, И.М.Михайлов, Ф.С.Прядунов, В.А.Русанов, А.А.Чернов, Ф.Н.Чернышев, Шенников А.П., А.И.Шренк).

Историк г. Архангельска С.Ф. Огородников: [К 80-летию со дня рождения] // Архангельск. 1915. 25 дек. С.2. Подпись: Сполох.

Казаков Валерий Геннадьевич (К юбилею) // Вестник Института биологии Коми НЦ УрО РАН. 2006. №1. С. 28.

Канев А. Его лучшие годы (М.В.Фишман) // Вестник Института геологии Коми НЦ УрО РАН. 2004. №10. С. 23-24.

К 60-летию Юрия Николаевича Ромашкина // Вестник Института геологии Коми НЦ УрО РАН. 2004. №11. С.16.

Калашников Н. Мой путь в геологию // Вестник Института геологии Коми НЦ УрО РАН. 1996. №11. С. 7-8.

Калашников Н. Е.Д.Сошкина – выдающаяся представительница черновской школы // Вестник Института геологии Коми НЦ УрО РАН. 1999. №10. С. 25-27.

Калашников Н. Повесть о хорошем человеке (Т.М.Безносова) // Вестник Института геологии Коми НЦ УрО РАН. 1999. №9. С.17.

Калашников Н.В. Мои года – мое богатство (полсотни лет в геологии) // Вестник Института геологии Коми НЦ УрО РАН. 2001. №12. С. 26-30.

Калашников Н.В. Елена Алексеевна Иванова // Вестник Института геологии Коми НЦ УрО РАН. 2001. №5. С. 28-30.

Калашников Н.В. Патриарх геологический исследований Республики Коми (к 95-летию Г.А.Чернова) // Института геологии Коми НЦ УрО РАН. 2001. №4. С.17.

Калашников Н.В. Товарищ по оружию (В.А.Молин) // Вестник Института геологии Коми НЦ УрО РАН. 2001. №3. С. 19-20.

Калашников Н. Исследователь пермской биоты (Г.П.Канев) // Вестник Института геологии Коми НЦ УрО РАН. 2001. №8. С. 25.

Калашников Н.В. Г.А.Дуткевич – геолог и палеонтолог // Труды Института геологии Коми НЦ УрО РАН. 2003. Вып. 114. С. 183-187.

Калашников Николай Власович (1926-2004) // Палеонтологический журнал. 2005. №3. С. 112.

Калашников Н.В., Канев Г.П. Палеонтологи - узники Ухтпечлага // Современное состояние и основные направления изучения брахиопод. М., 1995 (Докл. 4 Междунар. школы, Звенигород, 28 октября-3 ноября 1991 г.). С.5-20. (К.Г.Войновский-Кригер, Г.И.Дембская,

A // aA ef[
Х.Р.Домбровская, Э.М.Загадская, В.В.Ифанова, В.В.Погоревич, Г.Н.Фредерикс, Г.М.Ярославцев).

Калашников Н.В., Канев Г.П. Г.Н.Иорданский – исследователь палеозоя Европейского Севера России // Вестник Института геологии Коми НЦ УрО РАН. 2003. №3. С.24-26.

Калашников Н.В., Канев Г.П. Г.Н.Фредерикс – исследователь палеозоя Европейского Севера России // Вестник Института геологии Коми НЦ УрО РАН. 2003. №3. С. 24-26.

Калашников Н.В. Ветер Северных дорог (воспоминания) // Вестник Института геологии Коми НЦ УрО РАН. 2004. №8. С. 15-17.

Калинин Е.П. Жизнь полная открытий (Г.А.Чернов) // Вестник Института геологии Коми НЦ УрО РАН. 1996. №4. С.2-3.

Калинин Е. Шуомаось миян кадса Ломносовон (Называли современным Ломоносовым (В.М.Сенюков)) // Коми му. 1997. 18 ноября.

Калинин Е.П. Моя судьба в геологии (Е.П.Калинин) // Вестник Института геологии Коми НЦ УрО РАН. 1997. №12. С.36.

Калинин Е. Ученой фронтовик (о П.Д.Калинине) // Йолога. 1997. Ноябрь (№44).

Калинин Е.П. Воспоминание об отце (К 95-летию П.Д.Калинина) // Вестник Института геологии Коми НЦ УрО РАН. 2000. №10. С. 35-36; Парма. 2000. №1-4. С. 34-38.

Калинин Е.П. Тимонин Николай Иосифович. Сыктывкар, 2004. 60 с. (Вспоминая XX век. Серия М.П.Рощевского. Вып.12).

Калинин Е.П. Мы романтику пили, как спирт…, но трезветь обучались мы сами (Н.П.Юшкин) // Вестник Института геологии Коми НЦ УрО РАН. 2001. №6. С.24-26.

Калинин Е. Патриарх геологических исследований Республики Коми (Г.А.Чернов) // Вестник Института геологии Коми НЦ УрО РАН. 2001. №4. С. 17.

Калинин Е. Юбилей ученого (В.М.Сенюков) // Вестник Института геологии Коми НЦ УрО РАН. 2002. №6. С.24-25.

Калинин Е. Юбилей Н.И.Тимонина (К 70-летию со дня рождения) // Вестник Института геологии Коми НЦ УрО РАН. 2004. №1. С. 27-28.

Калинин Е.П. Р.Г.Тимонина – известный исследователь метаморфитов Севера Урала // Труды Института геологии Коми НЦ УрО РАН. 2005. Вып. 119. С. 6-11.

Калинин Е. Юбилей Н.И.Тимонина. К 70-летию со дня рождения // Вестник Института геологии Коми НЦ УрО РАН. 2004. №1. С. 27-28.

Калинин Е. Лоис геологӧн Удорас зон // Коми му. 2005. 2 авг. Пер. загл.: Паренек из Удоры стал геологом: [об учен. П.Д. Калинине].

Калинин Е.П. Р.Г.Тимонина – исследователь метаморфитов севера Урала (К 70-летию со дня рождения) // Труды Института геологии Коми НЦ УрО РАН. 2005. Вып. 119. С. 6-11.

Калинин Е.П. Геолог с Удоры (К 100-летию П.Д.Калинина) // Вестник Института геологии Коми НЦ УрО РАН. 2005. №8. С.29-31

Калинин Е. Выдающийся геолог – первооткрыватель минерально-сырьевых ресурсов Печорского края (К 100-летию Г.А.Чернова) // Вестник Института геологии Коми НЦ УрО РАН. 2006. №4. С. 19-22.

Калинин Е. XX черновские чтения (Г.А.Чернов) // Вестник Института геологии Коми НЦ УрО РАН. 2006. №6. С. 22-23 Здесь же опубликованы воспоминания Г.А.Чернова «Из рода Черновых».

Калинин, Е.П. Всеволод Георгиевич Оловянишников / Е.П. Калинин, М.В. Гецен – Сыктывкар: Геопринт, 2006. 38 с.

A // aA ef[

Калинин Е.П. Полвека на благо института (В.В.Беляев) // Вестник Института геологии Коми НЦ УрО РАН. 2006. №9. С.10.

Калинин Е.П. Суханова // Вестнеик Вестник Института геологии Коми НЦ УрО РАН. 2007. С. 24-26.

Калинин Е.П. Продолжатель династии геологов (Е.П.Калинин) // Наука Урала. 2007. Сентябрь. №22.

Калинин Е. Вывті ыджыд вöлі кывкутöмыс / Евгений Калинин // Коми му. 2007. 4 янв. – Пер. загл.: Человек слова и дела : [о д-ре геолого-минер. наук В. М. Сенюкове].

Калинин Е. Воспоминания о В.М.Сенюкове (К 100-летию со дня рождения) // Вестник Института геологии Коми НЦ УрО РАН. 2007. №1. С. 34.

Калинин Е. Мой друг и ровестник (к 70-летию Н.В.Суханова) // Вестник Института геологии Коми НЦ УрО РАН. 2007. №12. С. 24-26

Калинин Е.П. Мой друг Миша (Михаил Борисович Соколов) // Вестник Института геологии Коми НЦ УрО РАН. 2007. №7. . 22-23.

Калинин Е. Марк Вениаминович Фишман (К 90-летию) // Вестник Института геологии Коми НЦ УрО РАН. 2009. №10-11. С. 22-23.

Калинин Е. П. Памяти товарища (В.П.Давыдов) // Вестник Института геологии Коми НЦ УрО РАН. 2010. №9. С. 54-55.

Калинин Е.П. Римма Гавриловна Тимонина (К 75-летию со дня рождения) // Вестник Института геологии Коми НЦ УрО РАН. 2010. №7. С. 38-39.

Калинин Е. Золотой юбилей Татьяны Павловны Митюшевой // Вестник Института геологии Коми НЦ УрО РАН. 2013. №3. С. 28-29.

Калинин Е.П., Гецен М.В. Всеволод Георгиевич Оловянишников. Сыктывкар, 2006. 40 с.

Калинин Е.П., Рощевский М.П. Тимонин Николай Иосифович. Сыктывкар, 2004. 58 с. (Вспоминая XX век. Сер. Акад. М.П.Рощевского. Вып.12).

Калинин Н.С. Династия Калининых из Вендинги // Занятия, промышленность, духовная и материальная культура населения Вычегодского края. Мат-лы конф. Сыктывкар, 2000. С. 72-76.

Калинин Н. Нимавлісны уездын и Аймуын // Войвыв кодзув. 2006. № 7. С.54-58. – Пер. загл.: Были известными в Яренском уезде и на родной земле : [о роде Калининых].

Калинин П.Д. Александр Петрович Карпинский - советской геологиялон бать. (Александр Петрович Карпинский - отец советской геологии) // Ворлэдзысь. 1947. 8 января.

Калинин П.Д. Первооткрыватель ненецкой нефти (Г.А.Чернов) // Правда Севера. 1967. 12 февраля.

Калинин П.Д. Первооткрыватель (Г.А.Чернов) // Красное знамя. 1968. 22 декабря.

Калинин П.Д. Тундраса нефть (Г.А.Чернов) // Югыд туй. 1968. 9 мая.

Калинин П.Д. Г.А.Чернов - первооткрыватель // Красное знамя. 1970. 10 июня; Искра. 18 июня; Заполярье. 18 июня.

Калинин Павел Дмитриевич // Вестник Института геологии Коми НЦ УрО РАН. 2010. №8. С. 48. П.Д.Калинину посвящен ряд публикаций: Геолог с берегов Вашки // Молодежь Севера. 1966. 6 мая; Оломса сиис наукалы (Жизнь посвятил науке) // Югыд туй. 1980. 5 августа; Стратегия поиска // Красное знамя. 1987. 4 декабря; Есть свои Ломоносовы // Красное знамя. 1995. 15 августа; Династия Калининых из Вендинги // Панорама столицы. 1999. 10 июня; Летописец истории геологии Коми // Парма. 2000. №14; Лоис геологон Удорса Зон (Стал геологом парень с удоры // Коми му. 2005. 2 августа.

A // aA ef[

Калинина Т.А. Просветительская деятельность Н.С. Попова (80-е гг. XVIII–XIX вв.) // Исследования по археологии и истории Урала. Пермь, 1998. С. 243.

Калмыков В. Жить в условиях катастрофизма (Н.П.Юшкин) // Литературная Россия. 1998. 4 сентября. С. 16.

Каменский И. Почетный гражданин Усинска (Лескин Евгений Георгиевич) Просужих Т. Муляк Владимир Витальевич // След на Северной Земле. Сыктывкар: НКА «Беларусь», 2006. С. 317-321.

Кандидаты в члены-корреспонденты Российской академии наук (А.М.Асхабов, А.Б.Макеев, А.М.Пыстин, Л.В.Махлаев, В.А.Петровский, Я.Э.Юдович, Ю.А.Ткачев) // Вестник Института геологии Коми НЦ УрО РАН. 1997. №4. С.4-22.

Канев В.Ф. «Все мы родом из детства» // Дым Отечества. 2006-2007 годы. Сыктывкар, 2011. С. 508-513. Интервью А.Сивковой. Фото. То-же: Дым Отечества / Республика. 2006. 13 января.

Канев Г.П. Геологические изыскания И.Е.Худяева в Коми крае // Вестник Института геологии Коми НЦ УрО РАН. 1996. №4. С. 8-9.

Канев Г.П. Большой знаток геобиологических событий (К 70-летию В.А.Молина) // Вестник Института геологии Коми НЦ УрО РАН. 2001. №3. С.18.

Канев Г.П. Признанный знаток пермской палинофауны (К 70-летию Нины Александровны Колода) // Вестник Института геологии Коми НЦ УрО РАН. 2005. №12. С. 15-16.

Канев Г.П., Калашников Н.В. Биостратиграфические исследования Г.Н.Фредерикса в Печорском крае // Сыктывкарский палеонтологический сборник. Сыктывкар, 1996. Вып.1. С. 91-96. (Тр. Института геологии Коми НЦ УрО РАН. Вып. 89.)

Канев Г., Юхтанов П. Дядя Толя (А.Г.Агафонов) // Вестник Института геологии Коми НЦ УрО РАН. 2000. №6. С.32.

Капитанова В., Соболева А. Большой геолог и добрый человек (К 80-летию Л.В.Махлаева) // Вестник Института геологии Коми НЦ УрО РАН. 2012. №6. С. 26-28.

Капитанова В. Мой первый наставник (А.И.Чумакова) // Вестник Института геологии Коми НЦ УрО РАН. 2012. №11. С. 46.

Кароль Б.П. Академик Б.Б.Голицын и метеорология. Л..Гидрометеоиздат, 1982. 48 с.

Каткова В. Страстный физик и увлеченный минералог (В.И.Ракин) // Вестник Института геологии Коми НЦ УрО РАН. 2006. С.25.

Кирушева Эмилия Ивановна (К юбилею) // Вестник Института биологии Коми НЦ УРО РАН. 2009. №9. С. 39.

Киселева, О. Лоцман Кембрийского моря: [В.М. Сенюков, д-р геол.-минер. наук, уроженец с. Онежье, Княжпогост. р-н] // Княжпогост. вести. 2006. 2 февраля.

Киселенко Анатолий Николаевич. Юбилей. // Вестник Института биологии Коми НЦ УРО РАН. 2008. №8. С.28.

Кичигин Андрей Ильич (С Юбилеем) // Вестник Института биологии Коми НЦ УРО РАН. 2009. №5. С. 29.

Клеопов И.Л. Геологический комитет 1882-1929 г.г. (История геологии в России). М. Наука, 1964. 176 с. (К.П.Калицкий, Б.К.Лихарев, Л.И.Лутугин, Д.В.Наливкин, П.И.Полевой, Т.Н.Пономарев, И.А.Преображенский, Н.Н.Тихонович, Е.С.Федоров, Г.Н.Фредерикс, А.В.Хабаков, Ф.Н.Чернышев, И.Ф.Шмальгаузен, А.А.Штукенберг, Н.Н.Яковлев).

Книга метеорологических наблюдений 1817-1806 гг. и записей о замерзании и вскрытии реки Сысолы 1800-1850 гг.: [Рукопись]. – Электр. граф. дан. (69 файлов: 4, 24 ГБ). – Санк-

A // aA ef[
т-Петербург: Рос. Нац. б-ка, 2005. – 1 эл. опт. диск (DVD-ROM): цв. – Системные требования: Pentium Windows 95/98 NT/ 2000/ XP; CD-ROM. – Загл. из техн. документации.

Кнорре Е.П., Лащенкова А.Н. Памяти Лидии Борисовны Ланиной // Изв. Коми фил. ВГО. 1970. Т.2. Вып.3. С.110.

Коданева Раиса Павловна // Вестник Института биологии Коми НЦ УРО РАН. 2004. №8. С.24.; 2009. №8. С. 22.

Козаков Валерий Геннадьевич (К юбилею) // Вестник Института биологии Коми НЦ УРО РАН. 2012. №2. С. 25.

Козлов Н. Любимый учитель - любимый предмет (Попова Раиса Леонидовна) // Красное знамя. 1970. 21 мая.

Козлов Н.И. Раиса Леонидовна Попова. Сыктывкар: Коми книжное издательство, 1971. 39 с.

Козловский И. Докторский диплом Николая Юшкина // Соц. индустрия. 1969. 30 июля.

Козубов Геннадий Михайлович (К 70-летию со дня рождения) // Вестник Института биологии Коми НЦ УРО РАН. 1998. №6. С.2.

Козубов Геннадий Михайлович (К юбилею) // Вестник Института биологии Коми НЦ УРО РАН. 2008. №1. С.12.

Козубов Г.М. Жизнеописание отдельно взятого представителя русской науки в XX веке. Сыктывкар, 2008. 400 с.

Козубов Геннадий Михайлович. Некролог // Вестник Института биологии Коми НЦ УРО РАН. 2009. №1. С. 44.

Козулин А. Когда тебе за шестьдесят (В.Р.Родыгин) // Геолог Севера. 1994. 6 мая.

Козулин А. С простой фамилией Сидоров (К 110-летию со дня рождения геолога исслед. Ухтинск. нефти в 1921 г. (22.09.1887-25.05.1958)) // Геолог Севера. 1997. 3 октября.

Козулин А. На переломе (В.А.Левченко) // Геолог Севера. 1997. 18 апреля, 18 марта.

Козулин А. Долг совести (К 125-летию И.Н.Стрижова) // Геолог Севера. 1997. 24 октября.

Козулин А. Смело выходите в тундру (К 125-летию Н.Н.Тихоновича) // Геолог Севера. 1997. 21 февраля.

Козулин А. Мастеровой (Г.П.Семяшкин) // Геолог Севера. 1998. 20 апреля.

Козулин А. Сухогузов Петр Григорьевич // Республика Коми: энциклопедия. Т.3. Сыктывкар, 2000. С. 102.

Кокконен П. Адольф Туркин да «Калевала» // Коми му. 1997. 27 марта.

Кокшарова О., Большакова О. 25 лет в Институте геологии (Т.Д.Косарева) // Вестник ИГ КНЦ. 2000. №10. С.31.

Колесников М. Жизнь, отданная геологии (К 60-летию со дня рождения Я.Э.Юдовича) // 7 дней-экспресс. 1997. 20-26 марта.

Колониченко Е., Юхтанов П. Василий Питиримович Пономарев // Вестник Института геологии Коми НЦ УРО РАН. 2007. №4. С. 28-29.

Кондратенок Борис Михайлович (К юбилею) // Вестник Института биологии Коми НЦ УРО РАН. 2005. №11. С. 20.; 2010. №11. С. 24.

Кононенко Альбина Васильевна: Поздравление // Вестник Института биологии Коми НЦ УРО РАН. №4. 2004. С.25.; 2009. №6. С. 31.

Кононова Н. В.А.Дедеев – гарант качества // Вестник Вестник Института геологии Коми НЦ УРО РАН. 2006. №7. С. 27-28.

A // aA ef[

Корбут Анна Герасимовна: Некролог // Вестник Института биологии Коми НЦ УРО РАН. 2003. №6. С.13.

Коркин В. Город нас роднит, объединяет (Сухогузов П.Г.) // Ухта. 1983. 19 ноября.

Коркин В. Паруса Крузенштерна (Сухогузов П.Г.) Ухта. 1983. 19 ноября.

Корогодин В.И. В кн.: Николай Владимирович Тимофеев-Ресовский. Очерки. Воспоминания. Материалы. М.: Наука, 1993. С. 252-269

Корюкин П. «Незаметно стали другими» (Сухогузов П.Г.) // Красное знамя. 1994. 25 мая.

Королев Владимир. Библиографический указатель (К 30-летию первой публикации). Сыктывкар, 1999. 55 с.

Королев В.Н. Зырянский Шпаро (интервью А.Сивковой) // Дым Отечества 1988-89 гг. Сыктывкар, 2007. С. 440-446. Фото. То-же: Дым Отечества / Республика. 1998. 15 января.

Котелина Н.С. Исмаил Саддыкович Хантимер // Растительные ресурсы. 1968. Т.4. Вып.4. С. 586-587.

Котелина Н.С. Творец заполярного луга (И.С.Хантимер) // Красное знамя. 1988. 7 февраля.

Котелина Н.С. Ариадна Николаевна Лащенкова. Сыктывкар: Коми НЦ УрО РАН, 1993. 24 с. (Сер. «Люди науки». Вып.5.)

Котелина Н.С. Наталья Ивановна Непомилуева. Сыктывкар: Коми НЦ УрО РАН, 1996. 32 с. (Сер. «Люди науки». Вып.19.)

Котелина Н.С. Творец заполярного луга (о И.С.Хантимере) // Вестник Института биологии Коми НЦ УРО РАН. 1997. №1. С. 19.

Котелина Н. Наши первопроходцы. А.А.Дедов. // Вестник Института биологии Коми НЦ УРО РАН. 1998. №8. С. 6-7.

Котелина Н.С. Академики Академии Наук Белорусской ССР В.Ф.Купревич и П.Ф.Рокицкий в Сыктывкаре // Архивы Уральского отделения Российской Академии наук. Сыктывкар, 1999. С. 158-159.

Котелина Н.С. Материалы А.А.Дедова как исторический источник // Архивы Уральско-го отделения Российской Академии наук. Сыктывкар, 2001. С. 69.

Котелина Н. Василий Феофилович Купревич // Вестник Института биологии Коми НЦ УРО РАН. 2001. №5. С.19-20. (Есть фото).

Котелина Н.С. Полвека в биологии: воспоминания о ботаниках. Сыктывкар, 2002. 92 с. (В.М.Болотова, А.А.Дедов, В.Ф.Купревич, А.Н.Лащенкова, И.С.Хантимер, Ю.П.Юдин, Я.Я.Гетманов, Т.П.Кобелева (Шоленинова). В.А.Мартыненко, А.Н.Лавренко, М.В.Гецен, Н.И.Непомилуева, Н.А.Рыжова, Е.С.Братенкова (Потапова), К.Н.Дулесова, Л.П.Турубанова, А.А.Кустышева, Э.И.Качанова, И.Д.Кильдюшевский, Г.В.Железнова, А.И.Толмачев, А.П.Шенников, много фотографий).

Котелина Нина Степановна. Некролог // Вестник Института биологии Коми НЦ УРО РАН. 2004. №9. С.33.

Котелина Н.С., Арчегова И.Б. Исмаил Саддыкович Хантимер (очерк научной деятельности). Сыктывкар: Коми НЦ УрО РАН, 1996. 36 с. (Сер. "Люди науки". Вып.15).

Котелина Н.С., Болотова Е.С. Валентина Михайловна Болотова. Сыктывкар: Коми НЦ УрО РАН, 1997. 36 с. (Сер. «Люди науки». Вып. 25.).

Котелина Н., Кузнецова Е. Памяти Исмаила Саддыковича Хантимера // Вестник Института биологии Коми НЦ УРО РАН. 2003. №3. С.17-19.

A // aA ef[

Котелина Н., Рощевская Л. Репрессированный исследователь Гавриил Иванович Карев и его вклад в освоение природных ресурсов Европейского Северо-Востока // Вестник Института биологии Коми НЦ УРО РАН. 2004. №12. С.21-24.; 2005. С. 23-24.

Котик Т. Навеки с вечной мерзлотой (К 90-летию В.К.Яновского) // Заполярье. 1997. 26 июля.

Котова О. Маршруты войны (о М.В.Фишмане) // Вестник Института геология Коми НЦ УРО РАН. 1997. №5. С.1-2.

Котова О. Игнатизация ильменита (к юбилею В.Д.Игнатьев) // Вестник Института геология Коми НЦ УРО РАН. 2006.№7. С. 30.

Котова О., Андреичева Л., Соколова Л. 19 июля – день рождения брахиопод. К юбилею Т.М.Безносовой // Вестник Института геология Коми НЦ УРО РАН. 2007. №7. С. 30-31.

Котова О., Безносова Т., Игнатьев В. Властелин глинистых минералов (К юбилею В.В.Хлыбова) // Вестник Института геология Коми НЦ УРО РАН. 2007. С. 29-30.

Кочанов Сергей Калистратович (К юбилею) // Вестник Института биологии Коми НЦ УРО РАН. 2011. №1-2. С. 35.; 2010. №5. С. 24.

Кочев Ю.А. Олан туйыс - корсьысьом (Жизнь - поиск. Е.П.Калинин) // Молодежь Севера. 1972. 29 октября.

Кочев Ю. Преданность Северу (Л.А.Братцев) // Красное знамя. 1974. 12 марта.

Кочев Ю. Цель жизни (И.В.Забоева) // Исследователь. 1974. 23 мая.

Кочев Ю. Картограф Г.И.Варламов // Красное знамя. 1974. 23 июля.

Кочев Ю. С любовью к земле родной (П.Д.Калинин) // Красное знамя. 1975. 2 августа.

Кочев Ю. Коми ученый стал членом американской академии (Об избрании Н.Конакова чл. акад. наук США) // Парма. 1994. Вып.3-4. С. 62.

Кочев Ю. "Меню", составленное ученым (К.А.Моисееву - 90 лет) // Красное знамя. 1994. 14 октября.

Кочев Ю. По "наводке" ученого (М.В.Фишмана) // Красное знамя. 1994. 26 февраля.

Кочев Ю. Четверть века и сто лет (Памяти геоботаника В.М.Болотовой) // Красное знамя. 1994. 26 февраля.

Кочев Ю. Медовый месяц Георгия Чернова (К 90-летию со дня рождения) // Республика. 1997. 19 июня.

Кочев Ю. Романтик тундры (о И.С.Хантимере) // Республика. 1997. 12 сентября.

Кочев Ю. Сорок лет на одном дыхании (о А.И.Елисееве) // Республика. 1997. 12 сентяб-ря.

Кочев Ю. Тройной юбилей ученого (о Я.Э.Юдовиче) // Республика. 1997. 14 марта.

Кочев Ю. Взгляд в глубину (биолог Г.М.Козубов) // Республика. 1998. 25 марта.

Кочев Ю. Пятьдесят лет в строю. (К юбилею М.В.Фишмана) // Республика. 1998. 19 февраля.

Кочеткова Светлана Валерьевна (К юбилею) // Вестник Института биологии Коми НЦ УРО РАН. 2005. №11. С. 16.; 2010. №11. С. 22.

Красильникова Э. Так охотились в прошлом // Войвыв кодзув. Сыкывкар, 1971. №4.

Крейнин Е. «Я никогда не позволял себе поступиться совестью»: [беседа с первым деканом Ухт. индустр. ин-та] / беседовала Светлана Яндылетова // Alma-mater. 2006. № 4 (16). С. 10.

Кремс Андрей Яковлевич (1899-1975). Указатель литературы. Сыктывкар, 1977. 28 с. (Деятели науки и культуры. Вып. 6).

A // aA ef[

Кристаллогенетик (В.И.Ракин) // Вестник Института геология Коми НЦ УРО РАН. 2006. №10. С. 23.

Кристийна Росс. In memoriam Adolf Turkin // Lingvistica Uralica. 1996. Т.32. Вып.3. С. 239-240.

Крочик М. Память (К 100-летию со дня рождения К.Г.Войновского-Кригера) // Геолог Севера. 1994. 23 декабря.

Крочик М. И геолог, и литератор (о геологе А.В.Македонове) // Заполярье. 1994. 9 ноября.

Крочик М. Добрая память согревает (К 90-летию со дня рождения рук. Воркут. геол. музея Воркуты А.И.Блохина. 1907-1963) // Заполярье. 1997. 4 ноября.

Крочик М. Из рода могикан (геолог А.Д.Миклухо-Маклай) // Геолог Севера. 1998. 31 июля.

Крочик М. Жизнь в геологии и литературе (геолог А.В.Македонов) // Заполярье. 1999. 30 июня.

Крочик М. 10 лет… с правом переписки (геолог Э.М.Загадская) // Заполярье. 1999. 25 августа.

Крочик М. Разгадка Загадской (геолог Э.М.Загадская) // Республика. 1999. 9 октября.

Крочик М. «В дружбе есть святая проба» (А.В.Македонов) // Республика. 2000. 19 февраля.

Крочик М. Если бы сегодня он был среди нас (Ю.Н.Приходько) // Заполярье. 2003. 27 марта.

Крочик М. Несгибаемый (Георгий Леонтьевич Стадников – геолог) // Дым Отечества. 2008. Сыктывкар, 2012. С. 26-30. Фото. То-же: Дым Отечества / Республика. 2008. 26 февраля.

Крочик М. Внучатый племянник Миклухо-Маклая (геолог Артемий Дмитриевич Миклухо-Маклай) // Дым Отечества. 2008. Сыктывкар, 2012. С. 56-60. Фото. То-же: Дым Отечества / Республика. 2008. 24 мая.

Крылова Н. Самоцветы Марка Фишмана // Республика. 2000. 6 ноября.

Кудинова А. Галина Лыткина посетила родину отца (В.И.Лыткин) // Дым Отечества. 2009 год. Сыктывкар, 2013. С. 387-388. Фото. То-же: Дым Отечества / Республика. 2009. 7 августа.

Кудрявцева Э. Человек с большой буквы (физиолог Е.П.Кнорре) // Заря. 1999. 9 сентяб-ря.

Кудряшова В.М. Павел Григорьевич Доронин – очерк биографии и творчества // Фольклористика Коми. Сыктывкар: Коми НЦ УрО РАН, 2002. С. 146-154. (Тр. ИЯЛИ Коми НЦ УрО РАН. Вып. 63.).

Кудряшова, В.М. Сыён шуём кыв вöлі зэв тöдчана / Вера Кудряшова // Войвыв кодзув. 2006. № 11. С. 38-48: фото. – Пер. загл.: Его слово было значимым: [о фольклористе, литературоведе, д-ре филол. наук А.К.Микушеве].

Кудряшова, В.М. Учёнöй да бур ёрт / Вера Кудряшова // Войвыв кодзув. 2006. № 9. С. 63-70: фото. – Пер. загл.: Ученый и хороший товарищ: [фольклорист Ф.В. Плесовский].

Кудряшова В.М. А.К.Микушев – коми ученый фольклорист // Вопросы истории и культуры северных стран и территорий. Научный журнал. №1. Сыктывкар, 2009. С. 82-109.

Кудряшова В.М., Горчаков А.Г., Жеребцов И.Л. Прометей Ионович Чисталев. Сыктывкар, 1997. (Серия «Люди науки». Вып.22.).

Кудяшева Алевтина Григорьевна (К юбилею) // Вестник Института биологии Коми НЦ УРО РАН. 2008. №1. С. 38-39.

A // aA ef[

Кузин С.Н. Юбилей. // Вестник Института биологии Коми НЦ УРО РАН. 2008. №4. С.29.

Кузнецов Сергей Павлович (К 60-летнему юбилею) // Вестник Института геология Коми НЦ УРО РАН. 2013. №10. С. 37.

Кузнецов С., Майорова Т. Рюкзак, молоток и дорога (П.П.Юхтанов) // Вестник Института геология Коми НЦ УРО РАН. 2008.№9. С. 41.

Кузнецов С.С. Андрей Дмитриевич Миклухо-Маклай // Советская геология, 1965, № 8. С. 171-172.

Кузнецов С.С. Андрей Дмитриевич Миклухо-Маклай (Выдающиеся ученые Ленинградского университета). Л., 1969. 24 с.

Кузнецова Елена Геннадьевна (Юбилеи) // Вестник Института биологии Коми НЦ УРО РАН. 2010. №10. С. 19.

Кузькокова Н.Н. Нелегкий путь в науку (З.П.Михайлова) // Красное знамя. 1975. 8 августа.

Кузькокова Н.Н. Некролог // Вестник Института геология Коми НЦ УРО РАН. 1999. №8. С.13.

Кузькокова Нина Николаевна (1919-1999). К 85-летию со дня рождения // Вестник Института геология Коми НЦ УРО РАН. 2004. №11. С. 33-34.

Кузькокова Н.Н., Лосева Э.И., Тимонин Н.И. Памяти Василия Ивановича Чалышева // Геология и палеогеография Северо-Востока европейской части СССР. Сыктывкар, 1977. С. 109-111.

Кузьмин В., Машковцев Г. Вечный труженик, талантливый геолог-разведчик, выходец с Удоры Александр Дмитриевич Ершов : [(1905-1986 гг.), возглавлявший в 1950-1963 гг. Всесоюз. ин-т минер. сырья (ВИМС)] // Вестн. Ин-та геологии Коми НЦ УрО РАН. 2007. № 4. С. 30-33.

Куликова Г. Творческий почерк пропагандиста (Попова Раиса Леонидовна) // Ухта. 1969. 18 июля. С. 2.

Кульчицкая В. Одно из ста интервью (И.В.Забоева) // Красное знамя. 1975. 5 ноября.

Кунц А.Ф. 30 лет назад (А.Ф.Кунц) // Acta OM. 2001. №16. 20 мая. С. 6-8.

Кунц Анатолий Федорович (Некролог) // Вестник Института геология Коми НЦ УРО РАН. 2008. №3. С. 32.

Куняев, С. Два воспоминания о Коми земле: Золотоискатель [Л.В.] Акимов. 1986. // Наш современник. 2005. № 11. С. 162-167.

Купрушев Н. Медводдзаяс повстысь оти (Один из первых. П.Д.Калинин) // Ленин туйод. 1972. 20 апреля.

Куренкова Светлана Владимировна (К юбилею) // Вестник Института геология Коми НЦ УРО РАН. ИБ. 2007. №10. С. 36.

Кустов В.А. Педагог, историк, этнограф и фольклорист В.Н. Шишонко // На Западном Урале. Пермь. 1974. Вып. 6. С. 209–213.

Кустышева Анна Афанасьевна (К юбилею) // Вестник Института биологии Коми НЦ УРО РАН. 2006. №3. С.30.

Кустышева Анна Афанасьевна // Вестник Института биологии Коми НЦ УРО РАН. 2008. №2. С. 26.; 2013, №1. С.28.

Кушманов В. Высокая оценка (О лауреате премии Ленинского комсомола Е.П.Калинине) // Молодежь Севера. 1972. 29 октября.

A // aA ef[

Кызъюров Л. От батрака до лауреата // Дым Отечества. 2002-2003 годы. Сыктывкар, 2009. С. 349-350. . Фото. То-же: Дым Отечества / Республика. 2003. 25 января.

Лавренко Е.М. Памяти И.М. Крашенинникова // Ботанический журнал. 1949. Т. 34. № 4. С. 431-441.

Лазарев Николай Александрович (К 95-летию) // Вестник Института биологии Коми НЦ УРО РАН. 2006. №. С. 26.

Лаптина Елена Морисовна (К юбилею) // Вестник Института биологии Коми НЦ УРО РАН. 2010. №8. С. 14.

Лапшина Татьяна Брониславовна // Вестник Института биологии Коми НЦ УРО РАН. 2006. №11. С.11.

Ларссон Ларс-Гуннар. Жизнь Ф.-Й. фон Страленберга и значение его трудов для финно-угорских штудий // Взаимодействие урало-алтайских языков. Язык и культура. Чебоксары. 2003. С. 15–18.

Латышева В.А. А.И. Туркин – финн эпос «Калевалаысь» юкӧнъяс комиӧдысьВопросы коми филологии : сб. науч. статей. [Вып. 2]. Сыктывкар : СГУ, 2006. С. 14-17.

Лащенкова А.Н. Памяти Андрея Алексеевича Дедова // Ботанический журнал. 1965. Т.50. Вып.7. С. 1028-1030.

Лебедев В. «Абрамовская» школа жизни : [о засл. геологе России, Респ. Коми, гл. геологе б. Ухт. ГРЭ – В. П. Абрамове] // Регион. 2007. № 3. С. 8-9.

Лешко Юлия Васильевна // Вестник Института биологии Коми НЦ УРО РАН. 2007. №4. С. 20.

Лимеров П.Ф. Ф.В.Плесовский – первый коми фольклорист // Арт. 2002. №1. С. 52-62.

Лимеров П.Ф. Ф.В. Плесовский – вехи биографии и научная деятельность // Коми войтырлӧн шусьӧгяс да кывйӧзяс. Пословицы и поговорки коми народа / Сост., науч. ред., предисловие П.Ф. Лимеров. Сыктывкар, 2014. С. 12–26.

Лимерова В.А. Литературное зыряноведение М.И. Михайлова // Финно-угорские языки и культуры в социокультурном ландшафте России: Материалы VBсерос. конф. финно-угроведов (Петрозаводск, 25–28 июня 2014 г.). Петрозаводск, 2014. С. 346–349.

Лимерова В.А., Филиппова В.В. Научная деятельность А.К. Микушева // Филиппова В.В. Традиционная культура и фольклор коми: сборник трудов. Сыктывкар: Издательский дом Коми, 2014. С. 27–40.

Липшиц С.Ю. Русские ботаники. Биографо-библиографический словарь. М., 1947. Т.1. 335 с.; М., 1947. Т.2. 336 с.; М., 1950. Т.3. 488 с.; М., 1952. Т.4. 644 с. (В.Д.Андреев, А.А.Битрих., Б.Н.Городков, Н.Я.Данилевский, Н.П.Жиляков, А.В.Журавский, Н.А.Иваницкий, Н.В.Ильинский, К.П.Калицкий, А.А.Кейзерлинг, С.В.Керцелли).

Лисова А. Самая счастливая (петрограф А.Н.Шелепова) // Геолог Севера. 1998. 6 марта.

Литошко Дмитрий Николаевич. Сыктывкар, 2013. 48 с.

Лобачев, А. Верен долгу патриота : [к 70-летию историка-краеведа Я. Н. Носова, Усть-Цилем. р-н] // Крас. Печора. 2007. 17 мая.

Лосева Э.И. Борис Исаакович Гуслицер // Вестник Института геологии Коми НЦ УРО РАН. 1997. №11. С.35.

Лосева Э.И. Памяти друга (В.С.Зархидзе) // Вестник Института геологии Коми НЦ УРО РАН. 2001. №2. С.34.

Лосева Э.И. Как я защищалась // Вестник Института геологии Коми НЦ УРО РАН. 2002. №5. С. 22-25.

A // aA ef[

Лосева Э.И. Итоги сорокапятилетнего труда (Э.И.Лосева) // Вестник Института геологии Коми НЦ УРО РАН. 2002. №1. С.31.

Лосева Э.И. 35 лет рядом с хорошим человеком (Д.А.Дурягина) // Вестник Института геологии Коми НЦ УРО РАН. 2003. №8. С.27.

Лосева Э.И. Моя история военных лет // Вестник Института геологии Коми НЦ УРО РАН. 2005. №5. С.12-14.

Лосева, Э. И это все о ней (В.А.Витязева) // Вестн. Ин-та геологии КНЦ УрО РАН. 2005. № 12. С. 17.

Лосева Э.И. Штрихи к портрету В.А.Чермных // Вестник Института геологии Коми НЦ УРО РАН. 2006. №7. С. 24-25.

Лосева Э.И. Таким он парнем был (Михаил Борисович Соколов) // Вестник Института геологии Коми НЦ УРО РАН. 2007. №7. С. 23-25.

Лосева Э.И. Его ожидало блестящее будущее (А.И.Данилов) // Вестник Института геологии Коми НЦ УРО РАН. 2011. №6. С. 31-32.

Лосева Э.И. Экспедиция – 58 (Памяти Элеоноры Ивановны Девятовой) // Вестник Института геологии Коми НЦ УРО РАН. 2011. №6. С. 32-35.

Лосева Э. Она всегда с нами (К 75-летию со дня рождения Д.А.Дурягина) // Вестник Института геологии Коми НЦ УРО РАН. 2011. №10. С. 45.

Лосева Э.И. Я его никогда не забуду… (воспоминания о В.И.Чалышеве) // Вестник Института геологии Коми НЦ УРО РАН. 2012. №2. С. 34.

Лосева Э.И. Пора собирать камни (воспоминания). Сыктывкар, 2013. 184 с.

Лосева Э.И., Кочев В.А., Павлов П.Ю. Борис Исаакович Гуслицер. Сыктывкар: КНЦ УрО РАН, 1994. 44 с. (Сер. «Люди науки». Вып. 8.)

Лоскутова Ольга Александровна: Поздравление // Вестник Института биологии Коми НЦ УрО РАН. 2004. №4. С.21.

Лоскутова Ольга Александровна (К юбилею) // Вестник Института биологии Коми НЦ УрО РАН. 2009. №4. С. 21.

Л.С. Памяти П.А. Дилакторского // С.-Петерб. ведомости. 1910. 12 дек.

Лукин В. Заботливая и отзывчивая Александра Алексеевна (К 70-летию А.А.Хановой) // Вестник Вестник Института геологии Коми НЦ УРО РАН. 2007. №4. С. 29.

Лукин В. Человек удивительной работоспособности и трудолюбия (Антонида Ивановна Першина) // Вестник Института геологии Коми НЦ УРО РАН. 2008. №3. С. 23-24.

Лысюк Г.Н. 30 лет в свете рентгеновских лучей (Л.А.Янулова) // Вестник Института геологии Коми НЦ УРО РАН. 2001. №2. С. 26; Светлой памяти Л.А.Януловой // Вестник Института геологии Коми НЦ УРО РАН. 2001. №5. С.30.

Лысюк Г.Н. Память об учителе и хорошем человеке (К 85-летию П.Янулова) // Вестник Института геологии Коми НЦ УРО РАН. 2005. №2. С.29-30.

Лыюров С. Зоя – это жизнь (З.Скок) // Вестник Института геологии Коми НЦ УРО РАН. 2001. №9. С. 24.

Лыюров С. Владимир Алексеевич Дедеев: чуть-чуть из многого, что сохранилось в памяти // Вестник Института геологии Коми НЦ УРО РАН. 2006. №7. С. 29.

Лыюров С. Люде Сельковой – L (Л.А.Селькова) // Вестник Института геологии Коми НЦ УРО РАН. 2013. №7. С. 29.

Лыюров С.В., Канев Г.П. Владимир Афанасьевич Молин. Сыктывкар, 2006. 60 с.

Лютоев В. 25 лет, а не было - и нет // Вестник Института геологии Коми НЦ УРО РАН. 2007. №5. С. 17.

A // aA ef[

Лютоев В. Талантливая сокурсница (К юбилею М.Ф.Самотолковой) // Вестник Института геологии Коми НЦ УРО РАН. 2008. №8. С. 26-27.

Лютоева Майя Николаевна (К юбилею) // Вестник Института биологии Коми НЦ УРО РАН. 2005. №5. С. 23.

Лютоева Майя Николаевна (Некролог) // Вестник Института биологии Коми НЦ УРО РАН. 2006. №7. С. 17.

Лютоева Натилья Вилевна (К 50-летнему юбилею) // Вестник Института геологии Коми НЦ УРО РАН. 2013. №2. С. 35.

Люди русской науки: Очерки о выдающихся деятелях естествознания и и техники. Геология и география. М., 1962. 580 с. (А.П.Амалицкий, И.И.Лепехин, Л.И.Лутугин, А.П.Павлов, В.А.Русанов, Г.И.Танфильев, Е.С.Федоров, Ф.Н.Чернышев, Ю.М.Шокальский).

Людмила (Л.Н.Андреичева) // Вестник Института геологии Коми НЦ УРО РАН. 1999. №8. С. 20.

Мажитова Галина Гуммаровна. Некролог // Вестник Института биологии Коми НЦ УРО РАН. 2009. №2. С. 30.

Мажитова Г.Г. (памяти коллеги) // Вестник Института биологии Коми НЦ УРО РАН. 2011. №12. С.40-41.

Майорова Т.П. От полуострова Канин до ЮБК (Т.П.Майорова) // Вестник Института геологии Коми НЦ УРО РАН. 2010. №7. С. 47.

Макеев А. Неутомимый искатель (П.П.Юхтанов) // Вестник Института геологии Коми НЦ УРО РАН. 2000. №11. С.21.

Макеев А.Б. 30 лет в минералогическом строю (А.Б.Макеев) // Acta OM. 2001. №16. 20 мая. С. 10-12.

Макеев А.Б Тридцать лет в минералогическом строю // Вестник Института геологии Коми НЦ УРО РАН. 2003. №9. С.16-18.

Макеев Александр Борисович // История геологической службы России. Персоналии. М., 2002. С. 328.

Малофеевская Л. Открыватель Интазухидов (Георгий Андреевич Дмитриев) // Дым Отечества. 2002-2003 годы. Сыктывкар, 2009. С. 251-255. Фото. // То-же: Дым Отечества / Республика. 2003. 19 апреля.

Малыхина А.Г. Горный инженер И.М.Попов // Научные экспедиции и исследования Коми края. Сыктывкар, 1993. Ч.1. С. 59-61.

Малыхина А.Г. Иван Михайлович Попов. К 120-летию со дня рождения. // Вестник Института геологии Коми НЦ УРО РАН. 2004. №5. С. 26-28.

Малыхина А.Г. Попов Иван Михайлович – первый коми инженер-геолог. Сыктывкар: Эском, 2010.

Малышев Н.А. Слово об учителе (В.А.Дедев) // Вестник Института геологии Коми НЦ УРО РАН. 1998. №1. С. 15-16.

Малышев Н.А. Дедеевский мемориал (В.А.Дедеев) // Вестник Института геологии Коми НЦ УРО РАН. 1998. №6. С.27.

Малышев Н. Памяти В.А.Молина // Вестник Института геологии Коми НЦ УРО РАН. 2001. №9. С.44.

Малышев Н. Достояние Республики (В.А.Дедеев) // Вестник Института геологии Коми НЦ УРО РАН. 2011. №7. С. 30-31.

Малышев Н.А., Фишман М.В. Основатель Сыктывкарской школы геологов-нефтяников (В.А.Дедеев) // Вестник Института геологии Коми НЦ УРО РАН. 2001. №7. С. 17-20.

A // aA ef[

Малышева Е. Татьяна выбрала самое недоступное и неизученное (Т.Майдль) // Вестник Института геологии Коми НЦ УРО РАН. 2000. №12. С.23.

Малышева Е., Малышев Н. Слава труженику (Б.А.Пименов) // Вестник Института геологии Коми НЦ УРО РАН. 1999. №8. С. 29.

Малышева Е., Майдль Т. Марина (М.П.Кетрис) // Вестник Института геологии Коми НЦ УРО РАН. 1998. №7. С.7.

Малышева Е. Вспоминаю с любовью (В.А.Молин) // Вестник Института геологии Коми НЦ УРО РАН. 2011. №3. С. 23-24.

Мальков Б.А. Воспоминание «негра» о первом директоре Ивенсене Юрии Павловиче // Вестник ИГ КНЦ. 1997. №8. С.19-20.

Мальков Б.А. Ю.П.Ивенсен – первый директор по прозвищу «ЮД» // Вестник Института геологии Коми НЦ УРО РАН. 2008. №12. С. 21-22.

Марго Л.Н. Н.Н.Иорданский - один из первых исследователей Севера // Матер. по геологии и полезным ископаемым Северо-Востока европейской части СССР. Сыктывкар, 1976. Сб.8. С. 275-277.

Маслова Клара Иосифовна (К 85-летию) // Вестник Института биологии Коми НЦ УРО РАН. 2009. №6. С.30.

Маркизов Л. Почему профессор Сенюков не стал академиком // 7 дней – экспресс. 1998. 12 ноября.

Маркизов Л. Властитель недр: К 100-летию со дня рождения А.Я.Кремса // Республика. 1999. 17 июля.

Маркизов К. Из плеяды серебряного века (К 110-летию В.А.Варсанофьевой) // Красное знамя. 2000. 21 июля.

Маркова Г.А. Прикосновение. Это было-было… (К 75-летию Г.А.Марковой) // Вестник Института геологии Коми НЦ УРО РАН. 2004. №11. С. 30-32.

Маркова Г. Точка пересечения (К юбилею Ю.А.Ткачева) // Вестник Института геологии Коми НЦ УРО РАН. 2010. №3. С. 21-22.

Маркова Г. Гимн его величеству кварцу. (К 80-летнему юбилею В.В.Буканова) // Вестник Института геологии Коми НЦ УРО РАН. 2010. №4. С. 33-34.

Маркова Г. Гений Спектрального анализа (К 75-летию Т.И.Ивановой) // Вестник Института геологии Коми НЦ УРО РАН. 2012. №6. С. 31.

Маркова Г. Щедрость таланта (Н.П.Юшкин) // Вестник Института геологии Коми НЦ УРО РАН. 2013. №5. С. 25-26.

Маркова Е. Безымянный мозговой трест (Из истории лагерей Печорского края) // Alma mater (Вестник высшей школы). 1997. Вып.6. С. 26-31; Вып.7. С. 32-36. (А.А.Аносов, И.Я.Башилов, В.Н.Бенешевич, Г.А.Бонч-Осмоловский, П.В.Виттенбург, К.Г.Войновский-Кригер, С.С.Гембицкий, И.И.Гинзбург, И.Г.Добрынин, А.В.Иванов, Н.В.Измайлов, Н.Н.Инкин, Б.Ю.Козловский, Б.Р.Компанец, А.В.Кулевский, М.И.Липовский, С.Р.Лящук, А.М.Мерварт, П.И.Полевой, Д.П.Сердюченко, И.Н.Стрижов, П.Н.Чирвинский, З.М.Хургин).

Маркова Е.В., Войновская К.К. Константин Генрихович Войновский-Кригер. 1894-1979. М.: Наука, 2001. 144 с.

Мартыненко Вера Антоновна (К юбилею) // Вестник Института биологии Коми НЦ УРО РАН. 2011. №1-2. С. 40.

Мартыненко В.А., Котелина Н.С. Александр Иннокентьевич Толмачев. Сыктывкар: Коми НЦ УрО РАН, 1998. 32 с. (Сер. «Люди науки». Вып. 29.).

A // aA ef[

Мартыненко В., Котелина Н. К 95-летию со дня рождения Толмачева Александра Иннокентьевича (21.09.1903-16.11.1979) // Вестник Института биологии Коми НЦ УРО РАН. 1998. №13. С.4.

Мартынов В.И. Исследователь коми эпоса (А.К.Микушев) // Исследователь. 1974. 23 мая.

Мартынов Владимир Григорьевич // Вестник Института биологии Коми НЦ УРО РАН. 2008. №2. С.30.

Мартынов Леонид Григорьевич (К юбилею) // Вестник Института биологии Коми НЦ УРО РАН. 2011. №1-2. С. 39.

Марченко-Вагапова Т.И. Она открыла большую науку (к юбилею Э.И.Лосевой) Вестник Института геологии Коми НЦ УРО РАН. №5. С. 19.

Маслов Всеволод Иванович – к 90-летию // Вестник Института биологии Коми НЦ УРО РАН. 2007. №2. С. 36-38.

Маслова Клара Иосифовна // Вестник Института биологии Коми НЦ УРО РАН. 2004. №7. С.22.

Маслова Клара Иосифовна (Некролог) // Вестник Института биологии Коми НЦ УРО РАН. 2012. №3. С. 47.

Матвиевская Н. «Если геолог сказал «нет», значит, он не геолог…» (А.Я.Кремс) // Регион. 2000. №8. С. 63-64.

Махлаев Л.В. Великий Урванцев // Вестник Института геологии Коми НЦ УРО РАН. 1999. №1. С. 13-15.

Махлаев Л. Душа лаборатории (В.А.Капитанова) // Вестник Института геологии Коми НЦ УРО РАН. 2000. №1. С.23.

Махлаев Л.В. Многогранный талант (К 70-летию со дня рождения Б.А.Голдина) // Вестник Института геологии Коми НЦ УРО РАН. 2001. №12. С. 25.

Махлаев Л.В. Полвека в геологии // Вестник Института геологии Коми НЦ УРО РАН. 2001. №1-11.

Махлаев Л.В. Гранитный Лев // Вестник Института геологии Коми НЦ УРО РАН. 2002. №6. С. 21-22.

Махлаев Лев Васильевич // История геологической службы России. Персоналии. М., 2002. С. 343.

Махлаев Лев Васильевич // Мелуа. Геологи и горные инженеры России. М.; СПб., 2003. Т.2. С. 602.

Махлаев Л.В. Михаил Николаевич Костюхин // Труды Института геологии Коми НЦ УрО РАН. 2003. Вып.113. С. 180-188.

Махлаев Л. В. Творческий вечер А.Иевлева // Вестник Института геологии Коми НЦ УРО РАН. 2003. №6. С. 25-26.

Махлаев Л.В. Полвека в геологии (воспоминание о жизни и работе) // Вестник Института геологии Коми НЦ УРО РАН. №1. С. 22-26; №2. С. 27-33; №3. С.24-28; №4. С. 24-27; №5. С. 31-36; №6. С. 31-37; №7. С. 30-33; №8. С. 30-33; №9. С. 39-40; №10. С. 22-25; №11. С. 22-26.

Махлаев Л.В. 20 лет спустя (о своей работе в ИГ Коми НЦ) // Вестник Института геологии Коми НЦ УРО РАН. 2005. №2. С.28-29.

Махлаев Л.В. Мой юбилей и мой Сыктывкар. (К 75 летию) // Вестник Института геологии Коми НЦ УРО РАН. 2007. №6. С. 20-21.

A // aA ef[

Махлаев Л. Проекты доктора Силаева (К 60-летию В.И.Силаева) // Вестник Института геологии Коми НЦ УРО РАН. 2007. №6. С. 21-23.

Махлаев Л. Без нее петрография была бы унылой (К 35-летию работы В.А.Капитановой) // Вестник Института геологии Коми НЦ УРО РАН. 2009. №5. С. 21-22.

Махлаев Л. М.В.Фишман и гранитоиды Севера Урала // Вестник Института геологии Коми НЦ УРО РАН. 2009. №10-11. С. 25-26.

Махлаев Л. Михаил Николаевич Костюхин // Вестник Института геологии Коми НЦ УРО РАН. 2013. №4. С. 27-30.

Мацук М.А. Л.И.Сурина – исследователь истории северного дореволюционного крестьянства // Сельская Россия: прошлое и настоящее. Материалы XI Всероссийской науч.-практ. конф. (Республика Карелия, Водлозерский национальный парк, 4-9 августа 2008 г.). М., 2008. С. 285.

Машика Александр Васильевич (Некролог) // Вестник Института биологии Коми НЦ УРО РАН. 2006. №7. С. 17.

Машкова, Н. Сергей Дюсуше. Жизнь – подвиг разведчика : [первопроходца пром. освоения Севера, б. нач. нефтеразвед. экспедиции № 4, Усинск] // Усинская новь. 2007. 17 мая.

Мелехина Елена Николаевна (К юбилею) // Вестник Института биологии Коми НЦ УРО РАН. 2009. №10. С. 31.

Мельникова Н. … И даже то, чего быть не может (И.Б.Гранович) // Геолог Севера. 1998. 3 апреля.

Меннер В.В. К истории науки. Валентин Александрович Теряев (1891-1966) // Бюлле-тень МОИП. Отд. Геол., 1967. Т. 42. Вып.1. С. 163-166.

Мигунов Лев Владимирович (К 75-летию со дня рождения) // Вестник Института геологии Коми НЦ УРО РАН. 2009. №9. С. 18.

Микушев А.К. Фольклорист Федор Плесовский // Югыд туй. 1970. 26 сентября.

Мильков Ф.Н. Гавриил Дмитриевич Рихтер (1899-1980) и становление советской ландшафтной географии // Известия АН СССР. Сер. Геол. 1989. Вып.2. С. 111-121.

Минеев Юрий Николаевич. Юбилей. // Вестник Института биологии Коми НЦ УРО РАН. 2008. №10. С.20.; 2013. №5. С. 18-19.

Минин Г. Кардиограмма академика Рощевского // Вечерний Сыктывкар. 1997. 4 декабря.

Митюшева Т., Полетаева И. Первый гидрогеолог Института (Иван Кирилович Полетаев) // Вестник Института геологии Коми НЦ УРО РАН. 2006. №1 С. 31

Митюшева Н. "Отец" Коми автономии // Парма. 1994. Вып.3-4. С. 70-71 (Д.Я.Попов).

Митюшева Н. Писатель-эмигрант (О фильме про М.Мосшеге) // Республика. 1994. 10 октября.

Михайлова З. Как я стала микропалеонтологом // Вестник Института геологии Коми НЦ УРО РАН. 1997. №8. С.13.

Михайлова З.П., Шулепова А.Н. Роль первых выпускников Карело-Финского госуни-верситета в изучении геологии Европейского Северо-Востока (А.И.Першина, З.П.Михайлова, В.И.Есева, Д.М.Томова, А.Н.Шулепова, А.В.Дуркина, М.В.Коновалова, Р.П.Сливкова, О.П.Забоева, Н.Н.Фотиева) // Вестник Института геологии Коми НЦ УРО РАН. 1999. №5 (май). С. 14-17.

Мишуров Вячеслав Пименович (К юбилею) // Вестник Института биологии Коми НЦ УРО РАН. 2005. №9. С. 25.

Мишуров Вячеслав Пименович (Некролог) // Вестник Института биологии Коми НЦ УРО РАН. 2010. №5. С.18.

A // aA ef[

Мишуров В. П.П.Вавилов и исследования по новым кормовым растениям в Республике Коми // Вестник Института биологии Коми НЦ УРО РАН. 2003. С. 29-30.

Мишуров В.П., Скупченко Л.А. Константин Алексеевич Моисеев. Сыктывкар: Коми НЦ УрО РАН, 1995. 40 с. (Сер. «Люди Науки». Вып. 10.)

Мишуров В.П., Скупченко Л.А. К 90-летию К.А.Моисеева (1904-1994 гг.) // Интродукция растений на Европейском Северо-Востоке. Сыктывкар, 1995. С. 187-191 (Тр. Коми НЦ УрО РАН. Вып.140.)

Мишуров В.П., Скупченко Л.А. К.А.Моисеев (1904-1985 гг.) // Вестник Института биологии Коми НЦ УРО РАН. 1997. №2. С.5.

Мишуров В., Скупченко Л. Константин Алексеевич Моисеев (К 100-летию со дня рождения) // Вестник Института биологии Коми НЦ УРО РАН. 2004. №5. С. 25-27.

Мишуров В., Скупченко Л., Рубан Г. Константин Алексеевич Моисеев // Вестник Института биологии Коми НЦ УРО РАН. 2000. №8. С. 22-23.

Мишуров В., Швецова В. Человек, гражданин, ученый (К 100-летию со дня рождения В.А.Космортова) // Вестник Института биологии Коми НЦ УРО РАН. 1998. №4. С.2.

Мишуров В.П., Швецова В.М., Караваева Н.П. и др. Василий Александрович Космортов (Страницы жизни биолога-растениевода). Сыктывкар, 1997. 23 с.

Мишуров В.П., Швецова В.М., Караваева Н.П. В.А.Космортов (1899-1985) // Вестник Института биологии Коми НЦ УРО РАН. 1997. №2. С. 4.

Миян нималана пи // Парма гор. 2007. 14 июня. Пер. загл.: Выдающийся человек: [Р. Г. Карманов, учен.-геолог, Лауреат Гос. премии СССР, уроженец Усть-Кулом. р-на].

Моисеева О. Человек и пароход (Н.А.Шуреков) // Ульяновская правда. 2011. 15 июня. С. 11.

Мокиев Василий Васильевич. Юбилей. // Вестник Института биологии Коми НЦ УРО РАН. 2008. №7. С. 17.

Молин В.А. Михаил Алексеевич Плотников. Сыктывкар: Коми НЦ УрО РАН, 1992. 20 с. (Сер. «Люди науки». Вып.1.).

Молин В.А. С тех пор прошло 45 лет (А.И.Елисеев) // Вестник Института геологии Коми НЦ УРО РАН. 1997. №8. С.32.

Молин В. Из племени романтиков (Н.Н.Кузькокова) // Вестник Института геологии Коми НЦ УРО РАН. 1999. №9 (сентябрь). С. 8-9.

Молин В. Несколько слов о Владимире Алексеевиче Чермных // Вестник Института геологии Коми НЦ УРО РАН. 1999. №4. С. 10-11.

Молявко Г.И., Франчук В.П., Куличенко В.Г. Геологи. Географы. Биографический вправочник. Киев, 1985. 352 с. (В.П.Амалицкий, В.А.Варсанофьева, Н.К.Высоцкий, С.Гербер-штейн, А.А.Григорьев, А.А.Кейзерлинг, И.И.Лепехин, Л.И.Лутугин, С.Малыгин, Н.Я.Озерецковский, П.К.Пахтусов, С.У.Ремезов, В.А.Русанов, А.М.Сибиряков, В.Н.Сукачев, Г.И.Танфильев, Е.С.Федоров, Ф.Н.Чернышев, Ю.М.Шокальский, Н.Н.Яковлев).

Монгалева Л.Д. К юбилею // Вестник Института биологии Коми НЦ УРО РАН. 2010. №9. С.23.; 2010. №9. С. 23.

Морозова Т.В. В королевской мантии (В.А.Витязева) // Панорама столицы. 1998. 5 февраля.

Моторина Надежда Александровна. Юбилей. // Вестник Института биологии Коми НЦ УРО РАН. 2009. №1. С. 31.; 2013. №4. С. 17.

Моторина Надежда Александровна. Юбилей. // Вестник Института биологии Коми НЦ УРО РАН. 2007. №1. С. 27.

A // aA ef[

МП – анонимка (М.П.Кетрис) // Вестник Института геологии Коми НЦ УРО РАН. 2004. №2. С. 20-21.

Музакка Татьяна Николаевна. Юбилей // Вестник Института биологии Коми НЦ УРО РАН. 2009. №1. С.31.

Муравьева О. Он дал стране газ и был надолго забыт (В.М.Сенюков) // Красное знамя. 1997. 9 января.

Муравьева О. Возраст – это настрой души (К 60-летию Е.П.Калинина) // Красное знамя. 1997. 19 сентября.

Мурзаев Э.М., Нефедьева Е.А. Научное наследие Г.Д.Рихтера (1899-1980) // Известия АН СССР. Сер. Геогр. 1981. Вып.1. С. 100-105.

Мусанов А.Г. Адольф Иванович Туркин и финно-угроведение // Пермистика 8: Диалек-ты и история пермских языков во взаимодействии с другими языками: Сб. ст. Сыктывкар, 2001. С. 18-28.

Мусанов А.Г. Топонимическое наследие А.К.Матвеева // Архивы Уральского отделения Российской академии наук: Тез. Докл. Сыктывкар, 2001. С. 76-78.

Мусанов А.Г. А.И.Туркин и современная коми топонимическая наука // Вопросы коми филологии : сб. науч. статей. Вып. 2. Сыктывкар : СГУ, 2006. С. 84-89;

Мусанов А.Г. Адольф Иванович Туркин (1936-1996 гг.) // Вестн. ИЯЛИ КНЦ УрО РАН. 2006. № 1. С. 27-28: фото.

Мусанов А.Г. А.И.Туркинлы – 75 во // Коми му, 2010. Декабрь.

Мусанов А.Г. Адольф Иванович Туркин (01.01.1936-18.06.1996) // Филологические исследования на рубеже XX-XX1 веков: традиции, новации, итоги. Перспективы. Сыктывкар. 2012. С. 122-125.

Мусанов А.Г. Юбилей Г.В. Федюневой // Пути развития пермских языков: история и современность. Сыктывкар, 2014. С. 281–283. (Труды ИЯЛИ Коми НЦ УрО РАН. Вып. 73).

Надуткин И. Уна бурсо вочис Гамысь петавлом тайо мортыс (Много хорошего сделал уроженец Гама. О. Д.А.Батиеве) // Коми му. 1994. 22 февраля.

Наливкин В.Д. Дмитрий Васильевич Наливкин. Л., 1987. 278 с. (Сер. Научно-биограф. лит-ры АН СССР.)

Наливкин Д.В. Наши первые женщины-геологи. Л., 1979. 216 с. (М.В.Павлова, А.П.Амалицкая, В.А.Варсанофьева, Е.Д.Сошкина, Т.А.Добролюбова, М.И.Шульга-Нестеренко, Д.М.Раузер-Черноусова).

Напалков А.Д. «Лыддясны ко мено мыжаон, кора ыстыны геологон медся ыло да йозтомино …» (Коль посчитают меня виноватым, прошу послать геологом подальше в глушь…». О геологе И.М.Попове. 1885-1939) // Коми му. 1997. 24 мая.

Напалков А.Д. Анатолию Дмитриевичу Напалкову – 65 лет. (Материалы к биогра-фии). Сыктывкар: ИЯЛИ Коми НЦ УрО РАН, 2004. 56 с. (ИЯЛИ Коми НЦ УрО РАН в лицах. Вып. 2).

Научный поиск продолжается. Сыктывкар, 1995. 110 с. (Гагарин Ю.В., Грибова Л.С., Жеребцов Л.Н., Микушев А.К., Плесовский Ф.В., Чисталев П.И., Мартынов В.И., Канивец В.И., Безносиков Я.Н.).

Наш мемориал (Ю.Н.Ромашкин) // Вестник Института геологии Коми НЦ УРО РАН. 1995. №3.

Некрасова Г.А., Цыпанов Е.А. К 75-летию профессора Евгения Александровича Игушева // Ежегодник финно-угорских исследований. Ижевск, 2014. № 1. С. 118–122.

Некролог (Сухогузов П.Г.) // Ухта. 2000. 2 сентября.

A // aA ef[

Непревзойденный петрограф (К 75-летию Владимира Ивановича Мизина) // Вестник Института геологии Коми НЦ УРО РАН. 2013. №10. С. 38.

Несанелис Д.А., Семенов В.А. Профессор В.П.Налимов, "финский шпион" // Родники пармы. Сыктывкар, 1996. Вып.4. С. 194-199.

Нестерова Е. В жизни всегда есть место поиску (Попова Раиса Леонидовна) // Ухта. 2009. 11 апреля. С. 2.

Николаев С.Ф. Испытатель природы Павел Васильевич Сюзев. Пермь: Пермское кн. Изд-во, 1958. 44 с.

Николаева А. Аномальная зона (Владимир Федорович Паршуков) // Дым Отечества. 2004-2005 годы. Сыктывкар, 2010. С. 342-343. Фото. Дым Отечества / Республика. 2005. 22 октября.

Николаева А. Печальная книга Любови Малафеевской (Л.Н.Малафеевская) // Дым Отечества. 2008. Сыктывкар, 2012. С. 404. Фото. То-же: Дым Отечества / Республика. 2008. 14 ноября

Николаева А. Научная одиссея Евгения Игушева // Дым Отечества. 2009 год. Сыктывкар, 2013. С. 375-376. Фото. То-же: Дым Отечества / Республика. 2009. 13 марта.

Николаева А. Золотая медаль Михаилу Рощевскому // Дым Отечества. 2008. Сыктывкар, 2012. С. 405. Фото. То-же: Дым Отечества / Республика. 2008. 5 декабря.

Новиков С. Поиск. (О П.П.Вавилове и К.А.Моисееве). М., 1963. Вып.4. С. 173-175.

Новиков С. Поиск на Севере (О работах ученых К.А.Моисеева и П.П.Вавилова по акклиматизации кормовых культур в тундре) // Наука и религия. 1963. Вып.1. С. 22-26.

Новиков С. Поиск на Севере (О работах К.А.Моисеева) // Человек на земле. М., 1970. С. 188-196.

Новикова Т. В вечном поиске истины (Л.Г.Борозинец) // Ухта. 2003. 14 мая.

Носкова Л. Исследования В.И.Маслова по вопросам миграции радия, урана и тория в системе почва-растение // Вестник Института биологии Коми НЦ УРО РАН. 2007. №2. С. 39-42.

Образцов Владимир Николаевич (Некролог) // За новый Север. 1949. 30 ноября.

Окладников Николай Анатольевич: [автобиография] // Заполярье – судьба моя : сб. биогр. и автобиогр. членов землячества «Тосавэй». Архангельск, 2002. С. 277–280.

Ольга Афанасьевна Полынцева (Некролог) // Изв. Коми филиала ВГО. 1951. Вып.1. С. 93.

Они любили край родной / Сост. И.Л.Жеребцов. С., 1993. 304 с. (А.И.Бабушкин, Д.А.Батиев, А.Ф.Богданов, А.Н.Грен, В.И.Лыткин, А.М.Мартюшев, В.А.Молодцов, В.П.Налимов, А.С.Сидоров, Г.А.Старцев, А.А.Чеусов, А.А.Цембер).

0льшванг В.Н. Ю.М.Колосов и энтомологические исследования на Урале. / Успехи энтомологии на Урале. Сб. науч. тр.: Ур. Отделение Русского энтомологического общества Екатеринбург, 1997. С. 14.

Осташов В. Привычных слов таинственные знаки (Сухогузов П.Г.) // Красная Печора. 1984. 30 июня.

Остащенко Б. Н.П.Юшкин – человек и исследователь // Вестник Института геологии Коми НЦ УРО РАН. 1996. №5. С.15.

Остащенко Б. Дорогому А.М.Асхабову // Вестник Института геологии Коми НЦ УРО РАН. 1998. №8. С.23.

Остащенко Б. Тридцать пять лет в строю (Н.П.Калмыков) // Вестник Института геологии Коми НЦ УРО РАН. 2000. №9. С.36.

A // aA ef[

Остащенко Б. Мастер глиняных дел (В.В.Хлыбов) // Вестник Института геологии Коми НЦ УРО РАН. 2002. №3. С.22.

Остащенко В.С. и Б.А. Необычная судьба (К 50-летию Г.Н.Лысюк) // Вестник Института геологии Коми НЦ УРО РАН. 2007. №8. С. 26.

Остащенко В.С. Автобиография // Вестник Института геологии Коми НЦ УРО РАН. 1996. №4. С.5.

Остащенко Борис Андреевич (некролог) // Вестник Института геологии Коми НЦ УРО РАН. 2008. №3. С. 31.

Остроушко Таисия Сергеевна (К юбилею) // Вестник Института биологии Коми НЦ УРО РАН. 2005. №11. С. 19.; 2010. №11. С. 23.

Отева, С. Он любил свой народ и язык: [о коми учен., лингвисте А.И. Туркине] // Вперед. 2006. 16 июня.

Отечественные физико-географы и путешественники. М., 1959. 783 с. (Б.Н.Городков, И.И.Лепехин, С.Г.Малыгин, А.П.Павлов, Ф.И.Рупрехт, В.А.Русанов, Г.И.Танфильев, Ю.М.Шокальский).

Палашенков А.Ф. Памяти И.Н. Шухова // Изв. Омск. отд-ния ГО СССР. Омск, 1957. Вып 2 (9). С. 125–127.

Памяти Бориса Павловича Колесникова (1909-1980) // Ботанический журнал. 1982. Т.67. №8. С. 1153-1165.

Памяти В.И.Чалышева // Геология и полезные ископаемые Северо-Востока европейской части СССР. Сыктывкар, 1976. С. 152-153.

Памяти Вячеслава Ильича Канивца // Изв. Коми филиала ГО СССР. Сыктывкар, 1972. Т.2. Вып.4(14). С. 122-123.

Памяти Г.Г.Мажитовой // Вестник Института биологии Коми НЦ УРО РАН. №12. С. 40-41.

Памяти Михаила Борисовича Едемского // Едемский М. Геология и полезные ископа-е-мые Северного края. Архангельск, 1934. С. 3-6.

Памяти Ольги Афанасьевны Полынцевой // Почвоведение. 1951. Вып.10. С. 649.

Памяти Риммы Гавриловны Тимониной // Геология магматических образований севера Урала и Тимана. Сыктывкар, 1984. С. 80. (Труды Института геологии Коми фил. АН СССР. Вып. 48).

Панова Вера Дмитриевна (К юбилею) // Вестник Института биологии Коми НЦ УРО РАН. 2007. №10. С. 24.

Панюков А.А. Краевед, историк, публицист, писатель // Звезда. 2006. 22 августа.

Паршуков В. Розанов Дмитрий Иванович (краткая биографическая справка) // Вестник Института геологии Коми НЦ УРО РАН. 2003. №11. С.26.

Паршуков В., Юшкин Н. Дело №3666 (Новые материалы к биографии А.Г.Бетехтина) // Вестник Института геологии Коми НЦ УРО РАН. 2001. №3. С. 2, 13.

Пасецкий В.М. Очарованный надеждой. Л., 1970. 261 с. (Иванов И.И., Ислявин В., Кастрен М.А., Крузенштерн П.И., Латкин В.Н., Пахтусов П.К., Рупрехт Ф.И., Шренк А.И.).

Патова Елизавета Ивановна (К юбилею) // Вестник Института биологии Коми НЦ УРО РАН. 2005. №7. С. 32.

Пашинская, Т. Восточный мудрец на берегах Ухты: несмотря на удары судьбы Андрей Яковлевич Кремс всегда оставался оптимистом : [о Почет.гражданине, лауреате гос. премий, Герое Соц. труда, проф.-геологе] // НЭП+С. 2007. 16 нояб. С. 15: фото.

Пашинская Т. В вечном поиске истины… (Л.Г.Борозинец) // НЭП + С. 2008. 14 июня.

A // aA ef[

Пашинская Т. Память сердца, или История одного рода (Попова Раиса Леонидовна) // НЭП + С. 2009. 27 марта. С. 6.

Педагог. Краевед: [А. В. Костромина, Сысол. р-н] // Маяк Сысолы. 2007. 11 октября.

Первооткрыватель (Е.Д.Сошкина) / Подгот. Е.Ильина // Искра. 1999. 19 августа.

Первухина Ада Евгеньевна (1908-1978) // Вестник Института геологии Коми НЦ УРО РАН. 2011. №4. С. 20-21; №6. С. 26-27.; №7. С. 37-39.; №9. С. 40-42.

Петровский В. Золотых дел мастер (К 75-летнему юбилею Александра Андреевича Котова) // Вестник Института геологии Коми НЦ УРО РАН. 2009. №9. С. 22-24.

Пехметова, С. Изучающая пряжу: [к 50-летию мастерицы, педагога и краеведа Людмилы Королевой, Корткерос. р-н] // Марий Эл. 2006. 18 марта. С.7. Марийс. яз.

Пименов Борис Алексеевич: Некролог // Вестник Института геологии Коми НЦ УРО РАН. 2005. №3. С.60.

Пименов Э. Ученый – надомник (А.П.Афанасьев) // Выль туйод. 2000. 4 сентября.

Писатели - Вологжане XIX века (Справочник) / Сост. В.К.Пудожгорский. Вологда, 1997. 15 с. (Ф.А.Арсеньев, П.А.Дилакторский, М.Б.Едемский, П.В.Засодимский, К.Ф.Жаков, Н.А.Иваницкий, А.В.Круглов, П.И.Савваитов.)

Пискунова Н. Учитель (К 65-летию А.М.Асхабова) // Вестник Института геологии Коми НЦ УРО РАН. 2013. №8. С. 26-28.

Плоский В. Грани таланта (стратиграф С.Х.Пухотно) // Геолог Севера. 1998. 28 августа.

Плосков И. Вуджодіс вичко небогьяс; Заводитлісны 20-од воясын (Переводил церковные книги: о А.Шергине; Начинали в 20-е годы: о А.Н.Грене) // Йолога. 1997. Сентябрь (№37).

Плоскова М. Василий Сенюковлӧн чужомсянь – 100 во. // Йӧлӧга. 2007. № 4 (Янв.). С. 5. 100 лет со дня рождения Василия Сенюкова: [учен., д-ра геолого-минер. наук].

Плоскова С., Жданова Л. Музейная деятельность М.В.Фишмана // Вестьник Института геологии Коми НЦ УРО РАН. 2009. №10-11. С. 27.

Плотников Михаил Алексеевич (К 110-летию со дня ождения) // Вестник Института геологии Коми НЦ УРО РАН. 2009. №8. С. 26.

Плотников Михаил Алексеевич. Сыктывкар: Коми НЦ УрО РАН, 1992. 20 с. (Сер. «Люди науки»).

Плякин А., Копейкин В. А он идет, шагает по гео… (О.С.Кочетков) // Вестник Института геологии Коми НЦ УРО РАН. 2002. №10. С. 28-29.

Плякин А.М. Александр Анатольевич Беляев // Полное собрание разлук: Литературный альманах. Сыктывкар, 2005. С. 391-393.

Плякин А.М. Марк Вениаминович Фишман. // Полное собрание разлук: Литературный альманах. Сыктывкар, 2005. С. 400-402.

Плякин А.М. Слово о добром друге (В.В.Беляев) // Вестник Института геологии Коми НЦ УРО РАН. 2009. №3. С. 18-19.

Плякин А. Встречи и беседы с М.В.Фишманом // Вестник Института геологии Коми НЦ УРО РАН. 2009. №10-11. С. 24-25.

Плякин А. О В.А.Дедееве - человеке и ученом // Вестник Института геологии Коми НЦ УРО РАН. 2011. №7. С. 31-32.

Плякин А. Любовь к Уралу светилась в его глазах (Памяти А.А.Беляева) // Вестник Института геологии Коми НЦ УРО РАН. 2011. №10. С. 46-47.

Плякин А. Геолог, историк, поэт Алексей Иевлев // Известия Общества изучения Коми края. 2016. №15. С. 97-102.

A // aA ef[

Плякин А. Воронежский след в истории геологоразведки Республики Коми // Известия ОИКК. 2016. №15. С. 102-108. (Проскурин Г., Пискунов В., Агулов С., Серадский Ю., Школьников И., Плякин А., Гринченко С., Смульский В., Бушкин Б., Неделина А., Гудельман А., Плякина И., Антипов В., Семенов М., Илларионов В., Граф В., Лихачев В., Пармузин Н., Яцкевич Б., Никитина О., Подрезова Л., Подрезов А., Бугаева О., Березовский Б.).

Плякин А.М. Воронежские геологи в Республике Коми // География Республики Коми: прошлое, настоящее, будущее. Материалы III Республиканской научно-практической конференции 10 -11 декабря 2015 г. г. Сыктывкар. Сыктывкар: Коми РО РГО, 2016. (Электронное издание). С. 129-133.

Подготовка научных кадров в Коми научном центре УрО РАН 1945-2001 гг. Сборник документов и материалов / Авт-сост. Л.П.Рощевская, А.А.Бровина, А.В.Самарин, Э.Г.Чупрова. Сыктывкар, 2004. Вып.1. 114 с. (Третьякова А.О., Подорова А.И., Фролова Л.А., Оплеснин И.И., Стенина Т.А., Забоева И.В., Сорвачева В.А., Федорова А.Н., Фролова (Жилина) Т.И., Моисеев К.А., Цивунина В.И., Дмитриев А.С., Чернов А.А., Бубрих Д.В., Дедов А.А., Хантимер И.С., Сахпрова М.А., Лазарев Н.А., Забавников Н.С., Полынцева О.А., Сидоров А.С., Модянов А.Н., Мамаев Г.Т., Вавилов П.П., Кузькокова Н.Н., Подоплелов В.П., Старкова В.Н., Хорунжая Т.М., Микушев А.К., Рощевский М.П., Тимонин Н.И., Таскаев А.И., Щелоков А.И., Фаузер В.В., Большаков Н.М., Витязева В.А., Иванов В.А., Кудинов И.П., Князева Г.А., Юшкин Н.П., Пыстин А.М., Макеев А.Б., Асхабов А.М., Голдин Б.А., Грунис Е.Б., Дедеев В.А., Дьяконов А.И., Елисеев А.И., Кочетков О.С., Мальков Б.А., Махлаев Л.В., Степанов Ю.В., Ткачев Ю.А., Фишман М.В., Юдин В.В., Юдович Я.Э., Бурцева И.Г., Дымова О.В., Кузьмина Я.С., Ладанова Н.В., Жеребцов Л.Н., Вяткина А.М., Сурина Л.И., Турьева В.В., Вежев А.А., Доронин П.Г., Подоров В.М., Лыткин В.И., Богданов А.Ф., Шулепов Д.И., Шишкин Н.И., Тихомиров Б.А., Михайлова (Майская) З.П., Шенников А.П., Григорьев А.А., Колегова Н.А.).

Подоплелов Владислав Павлович / Коми НЦ УрО РАН. Сыктывкар, 2003. 116 с. («Вспоминая XX век». Вып.11).

Подоплелов В.П., Витязева В.А., Ванеев А.Е. Геологи всегда в пути (К 50-летию Н.Н.Кузькоковой) // Красное знамя. 1969. 22 ноября.

Подоплелов В.П., Естафьев Г.А. и др. Леонид Александрович Братцев. Сыктывкар: Коми НЦ УрО РАН, 1996. 32 с. (Сер. «Люди науки». Вып.16.).

Подоплелов В.П., Терентьев В.В. Гений Васильевич Канев (страницы биографии ученого экономиста-аграрника). Сыктывкар, 1993. 34 с. (Серия «Люди науки». Вып.2).

Поздеев П. «Как на себя самого, положись на него…» (А.И.Таскаев) // Республика. Дым Отечества. 2011. 24 декабря: То-же в книге: Дым Отечества. 2015. Сыктывкар, 2015. С. 124-126.

Полежаев Владимир Михайлович // Вестник Института геологии Коми НЦ УРО РАН. 2004. №9. С.31.

Полищук В.Р. Судьба профессора И.Я.Башилова. Репрессированная наука. Л., 1991. С. 352-366.

Полянская Ольга Сергеевна // Вестник Института биологии Коми НЦ УРО РАН. 2001. №3. С. 22. (Есть фото).

Понизовкина Е. Академик П.Л.Горчаковский: научная истина дороже всего. // Наука Урала. 2001. № 13. С. 3 - 5.

Пономарев Василий Иванович (К юбилею работы) // Вестник Института биологии Коми НЦ УРО РАН. 2005. №3. С. 30.

A // aA ef[

Пономарев Василий Иванович. Юбилей. // Вестник Института биологии Коми НЦ УРО РАН. 2008. №7. С. 21.

Пономарев Д. Геннадий Пантелеймонович Канев (1941-2006) // Вестник Института геологии Коми НЦ УРО РАН. 2006. №10. С. 31.

Пономарев Д. Какая она Людмила Андреичева? // Вестник Института геологии Коми НЦ УРО РАН. 2009. №8. С. 29-30.

Пономарев Терентий Николаевич // Матер. по геологии и полезным ископаемым Се-ве-ро-Востока европейской части СССР. М., 1965. Вып.4. С. 211.

Пономарева Е.И. Благодарность через 30 лет // Вестник Института биологии Коми НЦ УРО РАН. 2003. №5. С. 38-39.

Пономарева Евдокия Изосимовна (К юбилею) // Вестник Института биологии Коми НЦ УРО РАН. 2010. №8. С.15.

Попов А. Год профессора Сенюкова // Парма. 1997. №1-4. С.2-19.

Попов А. Одиссея Василия Сенюкова, или Король нефти и газа: Документальная повесть. М., 1997. 176 с.

Попов А. Тот самый Павлов (геофизик Е.А.Павлов) // Республика. 2000. 19 февраля.

Попов Александр Александрович. 65 лет со дня рождения // Этнокультурный календарь Республики Коми. Июнь 2016-2017. Сыктывкар, 2016. С. 227. (Фото).

Попов А.Н. С.Ф. Огородников : к 80-летию со дня рождения // Известия Архангельского общества изучения Русского Севера. 1915. №12. С.431-438; Отдельный оттиск. Архангельск, 1915. 9 с.

Попоов А.Н. Андрей Николаевич Попов : труды, творческая биография, биобиблиография: [сборник]. Архангельск: Правда Севера, 2013. 422 с.

Попов В.А. И физик, и лирик (Александр Иванович Попов) // Дым Отечества. 2012 год. Сыктывкар, 2017. С. 219-221. Фото. То-же: Дым Отечества / Республика. 2012. 24 ноября.

Попов Вячеслав Александрович (К 90-летию со дня рождения) // Вестник Института биологии Коми НЦ УРО РАН. 2005. №3. С. 33.

Попов Г. Летописец земли поморской : к 150-летию со дня рождения С.Ф. Огородникова // Правда Севера. 1986. 7 янв.

Попов С. Талунъя йоз йылысь (Г.А.Чернов) // Войвыв кодзув. 1963. Вып.6. С. 47-53.

Попов В.А., Гафаров Б.Г., Кареева М.М. К 75-летию Евгении Николаевны Ивановой // Изв. Коми филиала ВГО. 1965. Вып.10. С. 146-147.

Попова О. П.П.Вавилов – инициатор и организатор радиоэкологических исследований в Коми филиале АН СССР // Вестник Института биологии Коми НЦ УРО РАН. 2003. №7(69). С. 33-35.

Попова О. Памяти Ирины Николаевны Верховцевой (К 100-летию со дня рождения) // Вестник Института биологии Коми НЦ УРО РАН. 2007. №9. С. 38-40.

Попова О. Памяти Павла Александровича Бородкина // Вестник Института биологии Коми НЦ УРО РАН. 2007. №9. С. 40.

Попова Ольга Николаевна // Вестник Института биологии Коми НЦ УРО РАН. 2008. №3. С. 22.

Попова О. Хроника становления радиобиологический в Коми филиале АН СССР // Вестник Института биологии Коми НЦ УРО РАН. 2007. №5. С. 40-41.

Попова И.М., Малыхина А. Иван Михайлович Попов (1884-1954) // Вестник Института геологии Коми НЦ УРО РАН. №5. С. 26-28.

A // aA ef[

Попова О.Н., Фролова Н.П. Всеволод Иванович Маслов (страницы биографии ученого-радиоэколога) Сыктывкар: Коми НЦ УрО РАН, 1996. 40 с. (Сер. «Люди науки»).

Попова Ольга Николаевна (К юбилею) // Вестник Института биологии Коми НЦ УРО РАН. 2008. №3. С. 22.

Попова Раиса Леонидовна // Лучшие люди России: энциклопедия. Ч.2. Москва, 2007. -С. 281.

Поповцева Антонина Алексеевна (К юбилею) // Вестник Института биологии Коми НЦ УРО РАН. 2005. №6. С. 28.

Поповцева Антонина Алексеевна (Некролог) // Вестник Института биологии Коми НЦ УРО РАН. 2006. №5. С. 28.

Портная В. «… И ничего в прошедшем мне не жаль» (о К.Ф.Седых) // Ухта. 1997. 14 марта.

Портнягина Надежда Васильевна (К юбилею) // Вестник Института биологии Коми НЦ УРО РАН. 2005. №5. С. 21.; 2010. №5. С. 22.

Постников В. Знаменательное событие в научной жизни Республики Коми (Л.Г.Борозинец) // Регион. 2008. №3. С. 54-55.

Потапов Алексей Александрович (К юбилею) // Вестник Института биологии Коми НЦ УРО РАН. 2007. №10. С. 35.

Потери науки. Б.Н.Городков // Изв. Коми филиала ВГО. 1954. Вып.2. С. 100.

Потолицын В. "Открывал под микроскопом..." (К 95-летию со дня рождения В.А.Колюжного) // Республика. 1994. 4 июля.

Потолицын В. Первооткрыватель сокровищ земли (О геологе В.А.Колюжном) // Ухта. 1994. 13 июля.

Потолицын В. Главный геолог Ухты (К 95-летию А.Я.Кремса) // Ухта. 1994. 15 июля.

Потолицын В. Их место – в ряду первооткрывателей (О геологах В.П.Пономареве и И.Г.Добрынине, изучавших тиманские бокситы) // Красное Знамя. 1997. 9 июля.

Поэт и ученый Василий Ильич Лыткин (1895-1981): каталог личного фонда / сост. Л.Д.Ильчукова. Сыктывкар: Нац. музей Респ. Коми, 2006. 67 с.

Преданья старины глубокой (А.К.Микушев) // Красное знамя. 1975.19 января.

Преклонение (К 80-летию Лидии Андреевны Юшкиной) // Вестник Института геологии Коми НЦ УРО РАН. 2012. №1. С. 39.

Преображенский П.И. // Профессора Пермского государственного университета (1916—2001 гг.). Пермь, 2001.

Просужих Т. Муляк Владимир Витальевич // След на Северной Земле. Сыктывкар: НКА «Беларусь», 2006. С. 317-321.

Профессору Б.А.Голдину – 75 // Наука Урала. 2007. №1-2. С. 2.

Пунегов Василий Витальевич (К юбилею) // Вестник Института биологии Коми НЦ УРО РАН. 2006. №3. С.14.; 2011. №6. С. 42.

Пунегова Г.В., Цыпанов Е.А. Юбилей Г.А. Некрасовой // Финно-угроведение. Йошкар-Ола, 2014. № 2. С. 113–116.

Пучков В. В Сыктывкаре (первые годы) // Вестник Института геологии Коми НЦ УРО РАН. 1998. №5. С.53-56.

Пучков В. Врастаю в регион // Вестник Института геологии Коми НЦ УРО РАН. 2009. №3. С. 20-24; №5. С. 23-28.№6.; №9. С. 14-18.

Пыстин А.М. Главный палеовулканолог Урала (В.А.Коротеев) // Вестник Института геологии Коми НЦ УРО РАН. 1997. №4. С.28.

A // aA ef[

Пыстин А.М. Уроженец и труженик Коми края Николай Оисифович Тимонин // Вестник Института геологии Коми НЦ УРО РАН. 2014. №1. С. 47-48.

Пыстин Александр Михайлович // История геологической службы России. Персоналии. М., 2002. С. 454.

Пыстин Александр Михайлович // Геологи и горные инженеры России. М., СПб., 2003. С. 781-782.

Пыстина Ю. Спокойная, доброжелательная и ответственная (к юбилею Светланы Леонидовны Ничипор) // Вестник Института геологии Коми НЦ УРО РАН. 2012. №2. С. 28.

Ракин В. Сотрудничество (А.М.Асхабов) // Вестник Института геологии Коми НЦ УРО РАН. 1998. №8. С.27.

Репрессированные геологи (Биографические материалы). СПб., 1992. 152 с. (А.А.Аносов, И.Я.Башилов, В.В.Богачев, Э.Ю.Вейс, П.В.Виттенбург, К.Г.Войновский-Кригер, К.К.Воллосович, А.А.Волошановский, С.С.Гембицкий, И.И.Гинзбург, В.В.Гречухин, Г.Дмитриев, И.Г.Добрынин, А.И.Духовский, В.А.Евдокимов, А.Н.Егунов, М.М.Ермолаев, А.М.Журавский, А.В.Иванов, П.М.Идкин, Н.Н.Инкин, Н.Н.Иорданский, К.П.Калицкий, В.А.Калюжный, К.Г.Клыков, Б.Ю.Козловский, Б.Р.Компанец, А.А.Котвицкий, А.Я.Кремс, А.В.Кулевский, В.А.Левченко, Н.М.Леднев, М.Н.Липковский, Б.К.Лихарев, А.В.Македонов, К.А.Машкович, А.Д.Миклухо-Маклай, В.И.Пивоваров, П.И.Полевой, А.Н.Розанов, М.В.Рущинский, Р.Л.Самойлович, Д.П.Сердюченко, А.А.Сержант, В.И.Сливков, Г.П.Софронов, Г.Л.Стадников, И.Н.Стрижов, Н.Н.Тихонович, Н.М.Федоровский, А.Н.Флеров, В.К.Фредерикс, Г.Н.Фредерикс, В.Г.Хименков, З.М.Хургин, З.И.Цзю, П.Н.Чирвинский, Г.А.Штерн, В.М.Янковский).

Рогачев Михаил Борисович. 65 лет со дня рождения // Этнокультурный календарь Республики Коми. Июнь 2016-2017. Сыктывкар, 2016. С. 197. (Фото).

Рогачев М.Б., Сивкаова А.Н. Бесследно исчезнувший (Г.А.Старцев) // Дым Отечества. 2012. Сыктывкар, 2017. С. 82-84. То-же: Молодежь Севера. 1992. 10 апреля.

Родионова Н. Экскурс в глубину века (Л.Г.Борозинец) // Ухта. 1998. 20 января.

Родионова Н. Маршал нефтяной геологии (К 100-летию Я.Я.Кремса) // Ухта. 1999. 19 августа.

Родионова, Н. Знаменитый ухтинский геолог: [М.М. Артамонов, Ухта] // Ухта. 2005. 24 декабря.

Российские исследователи Коми языка: биобилиографический указатель / Сост. Л.В.Давыдова, В.Н.Казаринова, Л.И.Латкина. Сыктывкар, 2007. 521 с. Указаны все исследователи Коми языка. В том числе краеведы: К.Ф.Жаков, И.Я.Костромина, В.И.Лыткин, Г.С.Лыткин, А.К.Микушев, В.А.Молодцов, А.Г.Мусанов, Ф.В.Плесовский, А.Е.Попов, Ф.Я.Попов, А.Н.Ракин, А.С.Сидоров, А.И.Туркин, А.А.Цембер, Е.А.Цыпанов.

Рочев Ю., Туркин А. Эпос коми народа (О работах А.К.Микушева) // Север. 1975. Вып.9. С. 125-126.

Рочева Л. Он поведал нам о крае: [о краеведе И.П. Рочеве, Усть-Цилем. р-н] // Крас. Печора. 2007. 22 мая.

Рощевская Лариса Павловна: Библиогр. указ. науч. трудов / СГУ; Сост. Т.И.Тренькина. Сыктывкар, 1998. 36 с.

Рощевская Л.П. Организатор научных исследований на Европейском Севере А.И.Толмачев // Чтения, посвящ. 100-летию Ф.Г.Тараканова: Сб. докл. и сообщ. Сыктывкар, 2000. С. 60-72.

A // aA ef[

Рощевская Л.П. Обзор архивных материалов финно-угроведа А.С.Сидорова // Лингви-стика-Уралика. 2000. №1. С. 50-54.

Рощевская Л.П. Академик Г.А.Разуваев // Архивы Уральского отделения Российской Академии наук (Тез. конф.). Сыктывкар, 2001. С. 52-55.

Рощевская Л.П., Лисевич Н.Г., Витязева К.А. К 130-летию со дня рождения Алексея Николаевича Розанова // Отечественная геология. 2012. №4. С.76.

Рощевская Л.П., Рощевский М.П. Николай Денисович Цхадая: Биобиблиограф. указат. тр. Сыктывкар, 2000. 59 с.

Рощевская Л.П., Рочева И.В. Репрессированный ученый П.П.Зворыкин // Политические репрессии в России. XX век. (Матер. конф.) Сыктывкар, 2001. С. 46-50.

Рощевская Л.П. Академик Г.А.Разуваев // Архивы Уральского отделения Российской Академии наук. 2 научная конф. Сыктывкар, 2001. С. 36-39.

Рощевская Л.П. Корифей из Водного [Лауреат Сталинской премии Ф.А.Торопов] // Дым Отечества. Историко-краеведческий выпуск газеты «Республика». 19 октября.

Рощевская Руфь Александровна // Вестник Вестник Института биологии Коми НЦ УРО РАН. 2006. №3. С. 35.; 2011. №3. С.22.

Рощевский М. Борис Алексеевич Голдин (К 75-летию) // Вестник Вестник Института геологии Коми НЦ УРО РАН. 2006. №12. С. 33.

Рощевский М.П. Академик Михаил рощевский: повторение пройденного // Дым Отечества. 2006-2007 годы. Сыктывкар, 2011. С. 563-572. Интервью А.Сивковой. Фото. То-же: Дым Отечества / Республика. 2007. 17 марта.

Рощевский М.П. Наука в моей жизни. Сыктывкар, 2008. 560 с. (Серия книг «Вспоминая XX век академика М.П.Рощевского. Вып.7).

Рощевский М.П. Николай Павлович Юшкин (Фотоальбом к 80-летию со дня рождения). Сыктывкар, 2016 168 с. (Серия книг «Вспоминая XX век»).

Рощевский М.П., Рощевская Л.П. Николай Денисович Цхадая. Сыктывкар, 2000. 60 с. (Серия книг «Вспоминая XX век»).

Рубан Галина Алексеевна (К юбилею) // Вестник Института биологии Коми НЦ УРО РАН. 2005. №10. С.30.

Рубан Галина Алексеевна // Вестник Института биологии Коми НЦ УРО РАН. 2006. №9. С.12.; 2009. №7. С. 15.

Русанова Галина Владимировна (К юбилею) // Вестник Института биологии Коми НЦ УРО РАН. 2007. №8. С. 38.; 2012. №4. С. 7.

Русские ботаники. Биографо-библиографический словарь: /Составитель С.Ю.Лившиц. В 4 т. М.: МОИП, 1947. Т.1. 235 с.; 1947. Т.2. 336 с.; 1950. Т.3. 488 с.; 1952. Т.4. 644 с. Том 1. В.В.Алабышев, В.Д.Андреев, В.Н.Андреев, А.А.Битрих, В.М.Болотова; Том 2. Р.Р.Вернер, Н.Н.Воронихин, О.Ф.Газе, А.А.Генкель, Я.Я.Гетманов, И.В.Глазунов, В.С.Говорухин; Том 3. Б.Н.Городков, С.Д.Гусев, Н.Я.Данилевский, А.А.Дедов, А.А.Евдокимов, Н.П.Жиляков, М.А.Жукова, В.П.Живан, А.В.Журавский, О.Н.Зверева, Н.А.Иваницкий, К.Н.Игошина, Н.В.Ильинский; Том 4. Н.Е.Кабанов, К.П.Калицкий, Т.И.Карелин, С.А.Каспарова, Н.Я.Кац, С.В.Кац, А.А.Кейзерлинг, С.В.Керцелли, Б.П.Колесников, А.А.Корчагин, А.А.Красюк, И.В.Кузнецов, С.И.Кузнецов.

Русские в Коми / Сост. М.А.Мацук. Т.1. Сыктывкар, 2003. 272 с. (А.П.Братцев, Л.А.Братцев, П.П.Вавилов, В.А.Володин, В.П.Гладков, М.М.Ермолаев, В.А.Русанов, В.А.Соловьев, В.М.Швецова).

A // aA ef[

Рыжко, К. Чужан му дінö пöсь сьöлöмöн / Кристина Рыжко // Йöлöга. 2007. № 7 (Февр.). С. 12-13. – Пер. загл.: К родной земле с горячим сердцем : [о рук. центра «Биармия», краеведе В. Н. Королеве].

Рябинкин С. Выдающемуся исследователю северных недр (В.А.Дедеев) // Вестник Института геологии Коми НЦ УРО РАН. 2001. №11. С. 21.

Рябинкина Н. Четверть века в одной связке (К юбилею С.Рябинкина) // Вестник Института геологии Коми НЦ УРО РАН. 2007. №5. С. 16.

Рябинкина Н. Палеобиографический анализ трудового стажа или 25 лет в Институте геологии // Вестник Института геологии Коми НЦ УРО РАН. 2008. №7. С. 37-38.

Савельева Э.А. Вячеслав Ильич Канивец. Сыктывкар: Коми НЦ УрО РАН, 1997. 32 с. (Сер. «Люди Науки». Вып. 27).

Савельева Э.А. Любомир Николаевич Жеребцов // Этнодемографические процессы на Севере Евразии. М.; С., 2005. Вып.3. Ч.1. С. 161-165.

Савельева Э.А. «Археолог – мужская профессия» // Дым Отечества. 2006-2007 годы. Сыктывкар, 2011. С. 593-597. Интервью А.Сивковой. Фото. То-же: Дым Отечества / Республика. 2007. 16 ноября.

Савельева Э.А. Любомир Николаевич Жеребцов // Вестник ИЯЛИ Коми НЦ УрО РАН. 2005. №2. С. 28-30.

Савельева Э. Два имени – одна судьба : [о двух учен.-этнологах, историках Л.П. Лашуке и Л.Н. Жеребцове] // Арт. 2006. № 1. С. 104-111: фото.

Савельева Элеонора Анатольевна: Библиограф. Указатель. Коми научный центр УрО РАН. Сыктывкар, 1997. 33 с. и Сыктывкар, 2012. 16 с.

Савельева Элеонора Анатольевна. 80 лет со дня рождения // Этнокультурный календарь Республики Коми. Июнь 2016-2017. Сыктывкар, 2016. С. 216. (Фото).

Савельева Н. Отблески каменной радуги (Д.Н.Литошко) // Вестник культуры Коми ССР. 1992. №2. С. 12-14.

Савин Виктор Алексеевич: биобилиограф. Указ. / Сост. Н.И.Акиньхова. Сыктывкар, 2008. 138 с. (Писатели Республики Коми; Вып.5).

Садырин Владимир Михайлович (К Юбилею) // Вестник Института биологии Коми НЦ УРО РАН. 2002. №7. С. 31.

Сажина С.А. К юбилею Т.И. Жилиной // Финно-угроведение. Йошкар-Ола, 2014. № 1. С. 60–64.

Салдин В., Сокерин М. Памяти Сергея Попова // Вестник Института геологии Коми НЦ УРО РАН. 2002. №1. С. 33-34.

Салдин В. Преданность геологии (Г.Ф.Семенов) // Вестник Института геологии Коми НЦ УРО РАН. 2003. №10. С.30.

Салдин В.А. «Он не ленится, да к тому же старается» (к 70-летию Я.Э.Юдовича) // Вестник Института геологии Коми НЦ УРО РАН. 2007. №3. С. 22-24.

Салдин В. Одна, но пламенная страсть (К 80-летию А.И.Елисеева) // Вестник Института геологии Коми НЦ УРО РАН. 2009. №3. С.14-15.

Самородницкая Наталья Михайловна. К Юбилею // Вестник Института биологии Коми НЦ УрО РАН. 2004. №1. С. 31.

Сандула А., Коковин К. Елисеевская школа (А.И.Елисеев) // Вестник Института геологии Коми НЦ УРО РАН. 2004. №3. С.26.

Санин А. Ас вужсо, родсо вунодомаось (Свои корни, родственников забыли? Ко дню памяти Д.А.Батиева) // Коми му. 1994. 26 ноября.

A // aA ef[

Сбоева В. Знаменитый земляк – первопроходец (Ф.А.Чукичев – первооткрыватель Колымы) // Вперед. 1999. 18 ноября.

Светлова Н. Верность любимому городу (Б.А.Витович) // Ухта. 1998. 28 февраля.

Севрук С. Учитель, геолог, судоводитель: [д-р геол.-минер. наук Асхаб Асхабов] // Республика. 2006. 17 марта.

Селькова Людмила Анатольевна (К 50-летнему юбилею) // Вестник Института геологии Коми НЦ УРО РАН. 2013. №7. С. 29.

Семякина З. Подарок первооткрывателя (о Г.А.Чернове) // Усинская новь. 1997. 1 марта.

Сенкевич-Гудкова В.В. Д.В.Бубрих как исследователь финно-угорских языков // Изве-стия АН СССР. Отд.литературы и языка. 1950. Т.9. Вып.3. С. 186-195.

Сенюков Василий Михайлович. 110 лет со дня рождения // Этнокультурный календарь Республики Коми. Июнь 2016-2017. Сыктывкар, 2016. С. 91.

Сенюков Р.В., Калинин Е.П., Вдовыкин Г.П., Витязева В.А., Рябухин Г.Е. Профессор Василий Михайлович Сенюков – инициатор идеи и организатор опорного бурения в СССР. Сыктывкар, 2001. 28 с.

Сенькина Светлана Николаевна (К юбилею) // Вестник Института биологии Коми НЦ УРО РАН. 2010. №11. С. 20.

Сергеев Ю. Зырянский Ломоносов: к 100-летию В. М. Сенюкова // Княжпогост. вести. 2007. 6 января.

Серия «Краеведы Ухты. Ухта: Центр. Библ. Био.-библиограф. указатели. (Л.Г. Борозинец, Р.Л. Попова, К. Ф. Седых, П.Г.Сухогузов, А.Н. Козулин, С.Ф. Саполнова, В.В. Булычёв, А. И. Галкин, Ф. М.Трубачёв, В.П.Надеждин, А.Б.Медуховский, Ф.Г.Канев, А.М.Плякин).

Серов А. «Звездный час» Петра Сухогузова // Геолог Севера. 1993. 24 сентября.

Сивков Михаил Дмитриевич // Вестник Института биологии Коми НЦ УРО РАН. 2005. №1. С. 25.

Сивкова А. Ветви словного рода русского мореплавателя Крузештерна исследует ухтинский краевед П.Сухогузов // Молодежь Севера. 1991. 27 апреля.

Сивкова А. Труды ухтинского дилетанта (Сухогузов П.Г.) // Республика. 1995. 25 ноября.

Сивкова А. Зимняя вешенка (биолог Ф.М.Габибуллина) // Республика. 1998. 7 марта.

Сивкова А. Вольдинские грамотеи (Олег Уляшев) // Дым Отечества. 2002-2003 годы. Сыктывкар, 2009. С. 460-463. Фото. То-же: Дым Отечества / Республика. 2002. 17 августа.

Сивкова А. Северное притяжение (Николай Николаевич Кочурин) // Дым Отечества. 2004-2005 годы. Сыктывкар, 2010. С. 481-485. Фото. Дым Отечества / Республика. 2004. 19 мая.

Сивкова А. Дочь Кероса подарила землякам праздник (Людмила Николаевна Королева) // Дым Отечества. 2004-2005 годы. Сыктывкар, 2010. С. 486-489. Фото. Дым Отечества / Республика. 2004. 24 июля.

Сивкова, А. «Где все минувшее во мне, как вечный зов…»: поиски и обретения сыктывкарского ученого Надежды Чермных (Н.А.Чермных) // Республика. 2006. 22 апреля. (Ист.-краевед. вып. «Дым Отечества»).

Сивкова А. Анатолию Смилингису вручили две медали: [«За заслуги перед Отечеством» и «За верность детскому туризму» : информ.] // Республика. 2007. 5 октября.

Сивкова А. Колоколльный звон (В.Г.Гецен (Оловянишников)) // Дым Отечества 2000-2001 годы. Сыктывкар, 2008. Фото. То-же: Дым Отечества / Республика. 2001. 7 июля.

A // aA ef[

Сивкова А. «Осиновые носы» с Коквицкой горы (Пантелеймон Николаевич Пипуныров, Василий Николаевич Пипуныров) // Дым Отечества. 2009 год. Сыктывкар, 2013. С. 47-55. Фото. То-же: Дым Отечества / Республика. 2009. 26 сентября.

Сивкова А. Первооткрыватель (геолог - Василий Питиримович Пономарев) // Дым Отечества. 2004-2005 гг. Сыктывкар, 2010. Кн.5. С. 243-246.

Сивкова А. Смилингис, или путешествие к «дилетанту» // Дым Отечества. 2010 год. Сыктывкар, 2014. С. 118-121. Фото. То-же: Дым отечества / Молодежь Севера. 1989. 5 мая.

Сивкова А. Плоды любознательности (А.Г.Малыхина) // Дым Отечества. 2012 год. Сыктывкар, 2017. С. 147-150. Фото. То-же: Дым Отечества / Республика. 2012. 27 октября.

Сивкова А. Зырянское родословие от Марии Ельсовой // Дым Отечества. 2012 год. Сыктывкар, 2017. С. 151-154. Фото. То-же: Дым Отечества / Республика. 2012. 24 ноября.

Сивкова А. Энциклопедия Межадора (А.В.Меньшенина) // Дым Отечества. 2012 год. Сыктывкар, 2017. С. 155-158. Фото. То-же: Дым Отечества / Республика. 2012. 22 декабря.

Сидоров Г. К 100-летию со дня рождения Кучиной Елизаветы Степановны // Вестник Института биологии Коми НЦ УРО РАН. 1998. №13. С. 3-4.

Сидоров Георгий Петрович (70-летнему юбилею) // Вестник Института биологии Коми НЦ УРО РАН. 2005. №2. С. 24-25.

Силаев В.И. Будем помнить (Л.А.Хорошилова) // Вестник Института геологии Коми НЦ УРО РАН. 2004. №11. С. 34.

Силаев В. С Владимиром Ивановичем Ракиным в скитаниях по Казахстану // Вестник Института геологии Коми НЦ УРО РАН. 2006. №10. С. 23-25.

Силаев В.И. Слово о геологе-угольщике и ученом Юрии Васильевиче Степанове (1923-1996) // Вестник Института геологии Коми НЦ УРО РАН. 2008. С. 25-27.

Силаев В.И. Арктическая Тихомириада (К юбилею прекрасной геологини) (В.Д.Тихомирова) // Вестник Института геологии Коми НЦ УРО РАН. 2009. №3. С.25-31.

Силаев В. Самоцветы на Харбее (К 50-летию Л.Н.Любоженко) // Вестник Института геологии Коми НЦ УРО РАН. 2010. №3. С. 18-20.

Силин В.И. Н.В.Ильинский и его концепция краеведения // Очерки по истории географических исследований на территории Коми края. Сыктывкар, 1998. Ч.3. С. 73-82.

Симонов Геннадий Алексеевич (К юбилею) // Вестник Института биологии Коми НЦ УРО РАН. 2004. №5. С.30.

Скачко А.Е. Петр Гермогенович Смидович (некролог) // Советская Арктика. 1935. №1. С. 75-78.

Скок З. Воспоминание о В.Л.Варюхиной // Вестник Института геологии Коми НЦ УРО РАН. 2005. №6. С.25.

Скок З.Г. Память о Татьяне Александровне Поповой (1927-2005) // Вестник Института геологии Коми НЦ УРО РАН. 2012. №1. С. 40.

Скупченко Людмила Алексеевна. Юбилей. // Вестник Института геологии Коми НЦ УРО РАН. 2008. №9. С. 24.; 2013. №4. С. 14.

Слобода Антонина Васильевна (К юбилею) // Вестник Института геологии Коми НЦ УРО РАН. 2005. №2. С. 27.

Слотвицкая И. Форум краеведов в столице республики (Попова Раиса Леонидовна) // Ухта. 1997. 3 июня. С. 3.

Смертина О. Золото А.Б.Макеева // Республика. 1997. 25 октября.

Смертина О. Лекарство для мамы (И.В.Забоева) // Республика. 1999. 26 ноября.

A // aA ef[

Сметанин А.Ф. Рощевский Михаил Павлович // Историко-культурный атлас Республики Коми. М., 1997. С. 301-302.

Сметанин А.Ф. Неординарный человек (Б.А.Голдин) // Вестник Института геологии Коми НЦ УРО РАН. 2006. №12. С. 33-34.

Сметанин А.Ф. Александру Франсовичу Сметанину – 55 лет. (Материалы к биогра-фии). Сыктывкар, 2004. 36 с. (ИЯЛИ Коми НЦ УрО РАН в лицах. Вып. 1).

Сметанин А.Ф., Жеребцов И.Л. Дмитриков Михаил Петрович // Русские в Коми. Сыктывкар, 2003. С. 94–96.

Смилингис, А. А. Анатолий Смилингис: «Чем больше знаешь, тем больше тайн»: беседа о жизнен. испытаниях своей судьбы // Дым Отечества. 2006-2007 годы. Сыктывкар, 2011. С. 585-593. Интервью А.Сивковой. Фото. То-же: Дым Отечества / Республика. 2007. 29 сентября.

Соболев Д.Б. Дорогой наш человек (К 50-летнему юбилею Д.Б.Соболева) // Вестник Института геологии Коми НЦ УРО РАН. 2014. №1. С. 50-51.

Соболева Г. Пять открытий профессора Сенюкова // Молодежь Севера. 1997. 16 января.

Соколов Михаил Борисович (К 75-летию со дня рождения) // Вестник Института геологии Коми НЦ УРО РАН. 2012. №7. С. 34. (Приведена библиография его работ).

Соловкина Л.Н. Памяти Ольги Степановны Зверевой (1901-1967) // Изв. Коми фил. ГО СССР. 1969. Т.2. Вып.2. С. 133-139.

Соловьев Ю.Я. и др. Отечественные действительные и почетные члены Российской академии наук XVIII-XX вв. Геология и горные науки (сведения о Н.П.Юшкине). М., 2000. С. 439-442.

Спис М.В. Геолог, краевед, исследователь (В.П.Потолицын) // Известия Общества изучения Коми края. Сыктывкар, 2004. №3. С.42-46.

Старейший ботаник Института биологии (Н.С.Котелина) // Вестник Института биологии Коми НЦ УРО РАН. 2003. №9. С.30-31.

Стенина Ангелина Степановна // Вестник Института биологии Коми НЦ УРО РАН. 2003. №9. С.12.

Стенина Тамара Алексеевна (К юбилею) // Вестник Института биологии Коми НЦ УРО РАН. 2004. №5. С.23.; 2009. №5. С. 38.

Степанов Ю.В. Автобиографические материалы // Вестник Института геологии Коми НЦ УРО РАН. 2003. №5. С.20-21.

Степанюк Елена Владимировна (К юбилею) // Вестник Института биологии Коми НЦ УРО РАН. 2004. №10. С.34.

Столетие профессора Н.Ф.Рокицкого (1903-2003) // Вестник Института биологии Коми НЦ УРО РАН. 2003. №8. С.32-33.

Строева Л. Путь длиной в тридцать лет (И.В.Забоева) // Красное знамя. 1973. 9 декабря.

Стругач Л. Утренний визит (В.М.Попов) // Красное знамя. 1973. 30 мая.

Стругач Л. Букет к празднику (Г.А.Волкова) // Красное знамя - 1974 - 30 октября.

Стругач Л. Тропою исканий (К.А.Моисеев) // Красное знамя. 1974. 14 августа.

Суровикина В.И. Вавилов Петр Петрович. Свет полярной звезды. Волгоград, 2014. 104 с. (Жизнь замечательных людей).

Стругач Л. В экспедицию за ... узорами (Г.Н.Климова) // Красное знамя. 1975. 16 января.

Суворов, Е. Печорский летописец : [историк, краевед, почет. гражданин с. Усть-Цильма – Я. Н. Носов] // Вера. 2007. Вып. 22 (№ 552). С. 24-26 : фото.

A // aA ef[

Сулимов И.Н. Эхо прожитых лет, или воспоминания о Воркутлаге // Одесса, 1977. Вып.4.

Суханов Н.В. За широкой спиной Марка Вениаминовича (М.В.Фишман) // Вестник Института геологии Коми НЦ УРО РАН. 2004. №10. С. 22; То-же: Известия Общества изучения Коми края. 2004. №2. С. 115-116.

Сухогузов Петр Григорьевич // Профессионалы нефтегазовой отрасли. М., 1996. С. 442.

Сухогузов Петр Григорьевич // А путь наш далек и долог…: к 65-летию сейсморазведочных работ в Республике Коми. Ухта. С. 294.

Сюрвасева И. Селекционер божьей милостью (З.Г.Зиновьева) // Красное знамя. 1994. 29 ноября.

Так начинался Коми научный центр (у истоков академической науки в Республике Коми. Сыктывкар, 1996. 98 с. (Биографии и очерки о: Калинин П.Д., Болотова Е.С., Забоева И.В., Верхоланцева Л.А., Чебыкина Н.В., Турьева В.В., Кузькокова Н.Н., Есева В.И., Котелина Н.С., Михайлова З.П., Фишман М.В.).

Тарасова Т. Анализ продолжительностью 30 лет (Е.Ф.Малахова) // Вестник Института геологии Коми НЦ УРО РАН. 1997. №7. С.21.

Тарасова Т. Не представляю, как можно не трудиться (Р.Л.Малыхина) // Вестник Института геологии Коми НЦ УРО РАН. 2000. №10. С.39.

Тарасов Сергей Иванович // Вестник Института биологии Коми НЦ УРО РАН. 2008. №5. С.38.

Тарбаев Б. Негромкое открытие (о геологе В.П.Понамареве) // Красное знамя. 1997. 8 мая.

Тарбаев Б. Первая встреча (К 100-летию Я.Я.Кремса) // Красное знамя. 1999. 17 июля.

Тарбаев М. Некоторые аспекты изучения кварцевых жил (К 60-летнему юбилею С.К.Кузнецова) // Вестник Института геологии Коми НЦ УРО РАН. 2013. №11. С. 47-48.

Таскаев А.И. Козубов Геннадий Михайлович. Сыктывкар, 2003. 43 с.

Таскаев Анатолий Иванович. 60-лет // Вестник Института биологии Коми НЦ УРО РАН. 2004. №1. С.8-10.

Таскаев Анатолий Иванович (Некролог. Специальный выпуск.) // Вестник Института биологии Коми НЦ УРО РАН. 2010. Спецвыпуск.

Таскаев Анатолий Иванович (Воспоминания о нем) // Вестник Института биологии Коми НЦ УРО РАН. 2014. Вып.1. (Вспоминают С.Дегтева, Р.Алексахин, И.Гудков, Л.Шишкина, А.Боровинских, А.Попов, Н.Герасимов, А.Захаров, В.Безрук, В.Ломайкин, А.Ещенко, Н.Большаков, В.Пономарев, Т.Шубина, М.Долгин, А.Захаров, В.Елсаков, И.Забоева, И.Арчегова, Т.Власова, Т.Заболоцкая, Е.Бушуева, А.Цыпанова, Т.Стенина, Б.Новаковская, Г.Волкова). 2014. Вып.2. (Вспоминают: Л.Башлыкова, В.Козлов, А.Кудяшева, А.Москалев, Н.Рачкова, И.Шуктомова).

Таскаев А.И. Его мыслями ит поддержкой создана и действует лаборатория на Вятке (Памяти А.И.Таскаева) // Вестник Института биологии Коми НЦ УРО РАН. 2012. №3. С. 48-49.

Таскаев М.В. Экономическая деятельность Д.Я.Попова // Научные экспедиции и исследования Коми края. Сыктывкар, 1993. Ч.1. С. 48-50.

Творец заполярной нивы (И.С.Хантимер) // Заполярье. 1988. 2 февраля.

Телехов Л. Сказать свое слово (Ю.В.Степанов) // Заполярье. 1983. 25 августа.

Теллилова Г. Шестой океан Анатолия Захарова (рук. «Севергазпрома) // Вечерний Сыктывкар. 1997. 18 декабря.

A // aA ef[

Терентьев В. Восхождение (геолог А.Г.Домбровский) // Заполярье. 1998. 3 июня; Республика. 1998. 1 августа.

Тимонин Н.И. Новоземельский мемориал. Сыктывкар, 1995. 296 с. (О.А.Баклунд, А.А.Борисов, А.И.Вилькицкий, В.К.Вишневский, Н.Д.Голицын, М.М.Ермолаев, И.Н.Иванов, С.В.Керцелли, К.Д.Носилов, П.К.Пахтусов, Н.М.Рагозин, В.А.Русанов, А.М.Сибиряков, М.К.-Сидоров, Ф.Н.Чернышев, Ю.М.Шокальский).

Тимонин Н.И., Юдович Я.Э Василий Иванович Чалышев (1932-1975). Некролог // Литология и полезные ископаемые. 1976. №3. С. 150-151.

Тимонин Н.И. Месяц на Среднем Тимане с В.Г.Оловянишниковым // Вестник Института геологии Коми НЦ УрО РАН. 2001. №1. С. 27-28.

Тимонин Н.И. Арктическая одиссея Михаила Михайловича Ермолаева (К 100-летию со дня рождения) // Полное собрание разлук. Литературный альманах. Сыктывкар, 2005. С. 411-428.

Тимонин Н.И. Жена, мама, научный сотрудник (К 70-летию со дня рождения Р.Г.Тимониной) // Вестник Института геологии Коми НЦ УрО РАН. 2005. Вып. 119. С. 174-184.

Тимонин Н.И. Последние маршруты геолога (К 70-летию со дня рождения Р.Г.Тимониной) // Вестник Института геологии Коми НЦ УрО РАН. 2005. №7. С. 28-30.

Тимонин Н.И. Ведущий геолог лаборатории региональной геологии (К 60-летию К.И.Исайчева) // Вестник Института геологии Коми НЦ УрО РАН. 2005. №6. С.32.

Тимонин Н. На охоте с М.В.Фишманом // Вестник Института геологии Коми НЦ УрО РАН. 2009. №10-11. С. 26-27.

Тимонин Николай Иосифович. Сыктывкар, 2004. 140 с. (Серия книг «Вспоминая XX век академика М.П.Рощевского. Вып.12).

Тимонин Н.И. Некролог // Наука Урала. №12. Июнь. 2016.

Тимонина Р.Г. Памяти Риммы Гавриловны Тимониной // Труды Института геологии Коми филиала АН СССР. 1984. Вып. 48. С. 80.

Тимофеев-Ресовский Н.В. Воспоминания. М.: Прогресс, Пангея,1995. 384 с.

Тимофеев-Ресовский на Урале. Воспоминания / Сост. В.Куликова. Екатеринбург: изд-во «Екатеринбург», 1998. 160 с.

Тимофеев-Ресовский Н.В. Истории, рассказанные им самим, с письмами, фотографиями и документами. М.: «Согласие» , 2000. 880 с.

Тимушева Ольга Кимовна (К юбилею) // Вестник Института биологии Коми НЦ УрО РАН. 2011. №6. С. 43.

Тихомиров Б.А. И.А.Перфильев (К 30-летию научной деятельности) // Советская ботаника. 1937. Вып.1. С. 163.

Тихомиров Б.А. Памяти Б.Н.Городкова // Ботанический журнал. 1954. Т.39. Вып.1. С. 139-149.

Тихомиров Борис Анатольевич – геоботаник, крупнейший российский специалист по биогеоценологии (К 95-летию со дня рождения) // Вестник Института биологии Коми НЦ УрО РАН. 2004. С. 31.

Тихомирова В. И это о нем (В.И.Ракин) // Вестник Института геологии Коми НЦ УрО РАН. 2006. С.26.

Тихомирова В. «Великий и ужасный» - Валерий Иванович Силаев (сугубо личное мнение) // Вестник Института геологии Коми НЦ УрО РАН. 2007. С. 23.

A // aA ef[

Тихомирова В. Сорок лет, как один миг (К 40-летию работы в институте) // Вестник Института геологии Коми НЦ УрО РАН. 2012. №6. С. 29.

Тихонович Н.Н. Автобиография // Вестник Института геологии Коми НЦ УрО РАН. 2002. №4. С.13-15.

Ткачев Ю. Тени прошлого (Я.Э.Юдович) // Вестник Института геологии Коми НЦ УрО РАН. 2002. №11. С.37-39.

Ткачев Ю.А. Выдающийся ученый и педагог Юрий Андреевич Ткачев (К 70-летию со дня рождения) // Вестник Института геологии Коми НЦ УрО РАН. 2005. №3. С. 56-57.

Ткачев Ю.А. Всегда в авангарде передовых идей (Ю.А.Ткачев) // Вестник Института геологии Коми НЦ УрО РАН. 2010. №3. С. 21-25.

Ткачев Ю.А. Феномен ЗЮЯ (Я.Э.Юдович) // Вестник Института геологии Коми НЦ УрО РАН. 2012. №3. С. 32.

Ткачев Юрий Андреевич // История геологической службы России. Персоналии. М., 2002. С. 560.

Траат И. Анализируя историю (Л.Г.Борозинец) // Вечерняя Ухта. 1995. 13 мая.

Трапезникова Г. Без страха и упрека (геолог Ю.В.Степанов) // Геолог Севера. 1998. 5 июня.

Трапезникова Г., Рябинкин С., Молин В. Человек необычной судьбы (К 75-летию геолога Ю.В.Степанова) // Вестник Института геологии Коми НЦ УрО РАН. 1998. №5. С. 57.

Трефилова, А. Воспитание методом анекдота : [об основателе школ. краеведения А. Смилингисе и его экспедициях] // Аргументы и факты. 2007. № 26 (Июнь). С. 7. («АиФ-Коми»).

Трифонов А. Поэт камня (о Н.П.Юшкине) // Нефть России. 2001. №5. С. 24-29.

Троицкий Н. Конструктор северного картофеля (К 100-летию В.А.Космортова) // Княжпогостские вести. 1998. 31 января.

Трофимов А.В. О замечательном краеведе прошлого (Н.С.Попов) // Пятые Татищевские чтения: Духовность и нравственность на Урале в прошлом и настоящем: Тезисы докладов и сообщений. Екатеринбург, 22–24 апреля 2004. Екатеринбург, 2004. С. 346–349.

Трофимова Нина Александровна (К юбилею) // Вестник Института биологии Коми НЦ УрО РАН. 2009. №9. С. 39.

Тужилкина Валентина Васильевна // Вестник Института биологии Коми НЦ УрО РАН. 2003. №4. С.18.; Там-же; 2004. №8. С.27. ; Там-же. 2008. №5. С.9.; Там-же. 2009. №10. С. 34.

Туркин А.И. Юбилей Василия Ильича Лыткина // СФУ. Таллин, 1975. Т.11. №4. С. 306-310.

Туркин А.И. Академик Ф.И.Видеман да коми кыв // Войвыв Кодзув. 1980. №8.

Туркин А.И. Академик Ф.И.Видеман да коми лексикография // Войвыв Кодзув. 1990. №3.

Туркин А.И. Коді сійо И.Мосшегыс? // Коми му. 1991. 4 июля. Пер. загл.: Кто такой И.Мошегов?

Туркин А.И. К 100-летию со дня рождения А.С.Сидорова // LU. Tallinn. 1992. Kd. 28. №4. Lk. 294-298.7

Туркин А.И. Вунодом гижысь да ученой Игнатий Мосшеглон олан визь да удж // Войвыв кодзув. Сыктывкар, 1992. №1. С. 46-50. Пер. загл.: Забытый писатель и ученый: жизнь и труды И.Мошегова.

Туркин А.И. Писатель и ученый Игнатий Мосшег // Парма. М., 1993. №3-4. С. 12-16.

A // aA ef[

Туркин А.И. Игонь Мосшег - коми эмигрант (Игнатий Мошегов - коми эмигрант) // Заря. 1994. 15,29 ноября.

Туркин А.И. Игонь Мосшег – коми эмигрант // Йолога. 1994. №10.

Туркин А.И. Ученый и писатель Игнатий Мосшег // Новый Север. Ижма. 1994. 20 августа.

Туркин А.И. К 100-летию со дня рождения В.И.Лыткина: малоизвестные страницы жизни I // LU. Tallinn. 1995. Kd. 31. №3. Lk. 207-213.

Туркин А.И. К 100-летию со дня рождения В.И.Лыткина: малоизвестные страницы II // LU. Tallinn. 1995. Kd. 31. №4. Lk. 288-294.

Туркин А.И. К 100-летию со дня рождения В.И.Лыткина: малоизвестные страницы III // LU. Tallinn. 1996. Kd. 32. №1. Lk. 43-46.

Туркин А.И. В.И.Лыткин – исследователь коми диалектов // В.И.Лыткин и финно-угорский мир: Мат-лы конф. Сыктывкар, 1999. С. 30-34.

Туркин А.И. Дневник Василия Ильича Лыткина // В.И.Лыткин и финно-угорский мир: Мат-лы конф. Сыктывкар, 1999. С. 243-247.

Туркин В. Настольные книги А.И.Елисеева // Красное Знамя. 2011. 24 февраля.

Туркин Н.В. Жизнь и деятельность Л.П.Сабанеева / Л.П.Сабанеев Рыбы России. Жизнь и ловля наших пресноводных рыб./ Под ред. Н.В.Туркина. М., 1911. 1056 с.

Турубанова Людмила Павловна (К юбилею) // Вестник Института биологии Коми НЦ УрО РАН. 2007. №8. С. 36.

Турьева Валентина Васильевна. Сыктывкар, 2001. 51 с. (Серия книг «Вспоминая XX век академика М.П.Рощевского. Вып.7).

Турьева Валентина Васильевна (Некролог) // Вестник Института биологии Коми НЦ УрО РАН. 2005. №5. С. 31.

Тырина Альбина Николаевна (К юбилею) // Вестник Института биологии Коми НЦ УрО РАН. 2002. №2. С. 30.

Тырыжкина Галина Васильевна (К юбилею) // Вестник Института биологии Коми НЦ УрО РАН. 2005. №4. С. 25.

Тутолмина Е. Попова Раиса Леонидовна // Республика Коми: энциклопедия. Т. 3. Сыктывкар, 2000. С. 379.

Тюрюканов А.Н., Федоров В.М. Н.В. Тимофеев-Ресовский: Биосферные раздумья. М. 1996. 368 с.

Удоратин В. Верность геофизике (К юбилею Владимира Алексеевича Лютоева) // Вестник Института геологии Коми НЦ УрО РАН. 2009. №9. С. 8.

Улле Зинаида Георгиевна: Поздравление // Вестник Института биологии Коми НЦ УрО РАН. 2004. №2. С.17.; 2013. №6. С. 13.

Уокер С., Северниовская-Розенбаум И. Обретение голоса (географ В.А.Витязева) // Арт. 1999. №2. С. 177-180.

Урусов В. Об одном удачном опыте научной автобиографии (о Я.Э.Юдовиче) // Вестник Института геологии Коми НЦ УрО РАН. 1998. №12. С.21.

Устинова И. Ими гордится страна (И.В.Забоева) // Вестник полит. информации. 1974. Вып.4. С. 18-21.

Ухтинец века (Геннадий Васильевич Рассохин) // Регион. 2017. №1. С. 26-28.

Ученый-геолог профессор Василий Михайлович Сенюков: Сборник документов, мате-риало, воспоминаний \ Сост. И.С.Ануфриева. Сыктывкар, 2003. 112 с.

A // aA ef[

Ученые СГУ: Биографические очерки. Вып.1. Доктора наук. профессора / Отв. ред. М.И.Бурлыкина. Сыктывкар, 1997. 87 с. (Г.К.Андросов, Б.Я.Брач, В.М.Бызова, В.А.Витязева, А.Н.Власов, В.В.Гладилов, Б.А.Голдин, Т.Я.Гринфельд-Зингурс, М.М.Долгин, Е.А.Игушев, Л.И.Иржак, В.А.Латышева, В.И.Лыткин, А.К.Микушев, Л.П.Рощевская, М.А.Рязанов, Э.А.Савельева, В.А.Семенов, В.А.Соловьев, В.Н.Сюткин, А.И.Туркин и др.).

Ученый-северовед профессор Валентина Александровна Витязева. Сыктывкар, 2004. Вып.1. 225 с. \ Сост. И.С.Ануфриева, М.И.Бурлыкина, М.А.Туркина.

Цитронова М. Помня свое (геолог Н.А.Шуреков) // Заполярье. 2000. 23 февраля.

Цхадая Николай Денисович. Библиографический указатель трудов / Сост. Л.П.Рощевская, М.П.Рощевский. Сыктывкар, 2000. 59 с.

Цыганко В.С. Антонида Ивановна Першина. Сыктывкар: Коми НЦ УрО РАН, 1994. 28 с. (Сер. «Люди науки». Вып.6.)

Цыганко В. Памяти Владимира Алексеевича Чермныха // Вестник Института геологии Коми НЦ УрО РАН. 1998. №4. С.14.

Цыганко В.С. Слово о Владимире Алексеевиче Чермных (К 70-летию со дня рождения). // Вестник Института геологии Коми НЦ УрО РАН. 2001. №7. С. 21-22.

Цыганко В.С. Славная дата в жизни ученого (К 50летию работы Н.В.Калашникова в Институте геологии) // Вестник Института геологии Коми НЦ УрО РАН. 2004. №8. С. 15.

Цыганко В.С. Память об ушедшем палеонтологе (Калашников Н.В.) // Вестник Института геологии Коми НЦ УрО РАН. 2004. №11. С. 35.

Цыганко В.С. Человек из племени романтиков (К 90-летию Н.Н.Кузькоковой) // Вестник Института геологии Коми НЦ УрО РАН. 2009. №10-11. С. 28-30.

Цыганко Владимир Степанович (К 75-летнему юбилею) // Вестник Института геологии Коми НЦ УрО РАН. 2013. №2. С. 34-35.

Цыганко В.С., Безносова Т.М. Вклад А.И.Першиной в палеонтологию (к 80-летию со дня рождения) // Труды Института геологии Коми НЦ УрО РАН. 2003. Вып. 114. С. 5-11.

Цыганко В.С., Безносова Т.М. Першинские маршруты (К 80-летию со дня рождения А.И.Першиной 1923-1986 гг.) // Вестник Института геологии Коми НЦ УрО РАН. 2003. №3. С. 13-15.

Цыганко В.С., Безносова Т.М. Микропалеонтологам есть работа на Марсе! (К 80-летию В.А.Чермных) // Вестник Института геологии Коми НЦ УрО РАН. 2011. №7. С. 33-34.

Цыганко В.С., Безносова Т.М., Ремизова С.Т. Николай Власович Калашников. Сыктыв-кар: Геопринт, 2007. 40 с.

Цыпанов, Йолгинь. Илля Васьлӧн нырвизьӧд / Евгений Цыпанов // Коми му. 2006. 23 сентября. – Пер. загл.: Литературное наследие В.И. Лыткина.

Цыпанов Йолгинь. Туялан туйод: велодчом. Сыктывкар, 2010. 350 с.

Чагин Георгий Николаевич: Творческая деятельность. Библиография трудов. Серия «Учёные Пермского университета». Пермь, 2006.

Чагин Георгий Николаевич // Краеведы и краеведческие организации Перми: Биобиблиографический справочник / Сост.: Т. И. Быстрых, А. В. Шилов; Рецензенты: В. П. Мохов, И. В. Бабченко. Пермь: Курсив, 2000. С. 279-281. 360 с.

Чагин Георгий Николаевич // Историки России XX века: Биобиблиографический словарь / Автор-составитель А. А. Чернобаев; Под ред. В. А. Динеса. — Саратов: Саратовский государственный социально-экономический университет, 2005. Т. 2 (М—Я). С. 493. 608 с.

Чагин Георгий Николаевич // Историки Урала XVIII–XX вв. Екатеринбург, 2003. С. 395–397.

A // aA ef[

Чагин Г. Н. Общество любителей истории, археологии, этнографии Чердынского края // Краеведы и краеведческие организации Перми и Пермского края: биобиблиогр. справ. Пермь: Пушка, 2006. Т. 2. С. 392-393.

Чалышев А.В. Научно-общественная деятельность Д.Н.Шмакова // Пульс. 2000. №5. С. 6-9.

Чалышев Василий Иванович (1932-1975) // Абрамова Н.А., Ильина А.Я. Выпускники Саратовского университета: Библиогр. словарь. Саратов, 1989. Вып.1. С. 265-272.

Чалышев Василий Иванович // История геологической службы России: Персоналии. М., 2002. С. 610-611.

Черезова Марина Ивановна (К юбилею) // Вестник Института биологии Коми НЦ УрО РАН. 2009. №4. С. 38.

Чермных В.А. Чужан му діно муслун (Любовь к Родине. К 50-летию Н.Н.Кузькоковой) // Югыд туй. 1969. 22 ноября.

Чермных В.А. Вклад Б.И.Гуслицера в познание кайнозоя Европейского Севера СССР // Тр. Института геологии КНЦ УрО РАН. Сыктывкар, 1989. Вып. 73. С. 101-104.

Чермных В.А. Пятьдесят лет в строю (Н.В.Калашников) // Вестник Института геологии Коми НЦ УрО РАН. ИГ КНЦ. 1996. №12. С.24.

Чермных В. Два дня из жизни Татьяны Безносовой // Вестник Института геологии Коми НЦ УрО РАН. ИГ КНЦ. 1997. №7. С. 13-14.

Чермных В.А. Год прибытия 1954 (В.А.Варсанофьева) // Вестник Института геологии Коми НЦ УрО РАН. ИГ КНЦ. 1997. №8. С.17-18.

Чермных В. Разведчик девонских тайн (В.С.Цыганко) // Вестник Института геологии Коми НЦ УрО РАН. ИГ КНЦ. 1998. №2. С. 6-7.

Чермных Н.А. (о ней). Не вреден север для меня (интервью А.Сивковой) // Дым Отечества 1988-89 гг. Сыктывкар, 2007. С. 460-465. Фото. То-же: Дым Отечества / Республика. 1999. 17 апреля.

Чернов Г.А. Главный мозговой центр геологов Севера в провинциальном Сыктывкаре (из старческих воспоминаний на 93-м году жизни о моих геологических исследованиях от Северного геологического управления в предвоенные и военные годы) // Вестник Института геологии Коми НЦ УрО РАН. ИГ КНЦ. 1999. №3. С. 21-26.

Чернов Г.А. На Приполярный Урал в бассейн Вангыра (Г.А.Чернов) // Вестник Института геологии Коми НЦ УрО РАН. 2001. №5. С. 37-39.

Чернова Л.Н. Георгий Александрович Чернов: судьба первооткрывателя. М: Научный мир, 1997. 249 с.

Чернова М.Г. Неизвестный первооткрыватель минерально-сырьевых ресурсов Печор-ского края Г.А.Чернов. М.: Научный мир, 2001. 348 с.

Чесноков В.С. Николай Владимирович Тимофеев-Ресовский. К 100-летию со дня рождения // Биология в школе. 2000. № 6. С. 18.

Чувашов Б. Научные идем В.А.Чермных живы и актуальны // Вестник Института геологии Коми НЦ УрО РАН. ИГ КНЦ. №4. С.10.

Чупров В. Шуреков Никифор Александрович (К 90-летию со дня рождения) // Вестник Института геологии Коми НЦ УрО РАН. ИГ КНЦ. 2006. №6. С. 23.

Чупров В.И. Чупров Владимир Иванович: библиографический указатель / ИЯЛИ Коми НЦ УрО РАН. С., 2002. 28 с.

Чупров В.И. Лидия Ивановна Сурина. Сыктывкар, 2008. 36 с. (Серия «Ученые ИЯЛИ Коми НЦ УрО РАН». Вып. 4).

A // aA ef[

Чупров Владимир Иванович. 75 лет со дня рождения // Этнокультурный календарь Республики Коми. Июнь 2016-2017. Сыктывкар, 2016. С. 177.

Чупрова Э.Г. Переписка профессора В.А.Варсанофьевой (из коллекции личных фондов Научного архива Коми НЦ УрО РАН) // Актуальные проблемы теории и истории библиофильства: Мат-лы X Межд. Конф.). СПб, 2005. С. 225-227.

Чупрова Э.Г. Фея гор (В.А.Варсанофьева) // Вестник Института геологии Коми НЦ УрО РАН. ИГ КНЦ. 2005. №9. С. 33-35.

Чупрова Э. Сердце, открытое людям: [о первой женщине-учен., удостоен. учен. степени д-ра геол.-минер. наук В.А. Варсанофьевой (1890-1976)] // Республика. 2006. 1 сентября.

Федорков Алексей Леонардович (К юбилею) // Вестник Института биологии Коми НЦ УрО РАН. 2006. №7. С. 5.; 2011. №9. С. 12.

Федюнева Г.В. Юбилей А.И.Туркина // Linguistica Uralika. Tallinn, 1996. №1. С. 50-52.

Федюнева Г.В., Некрасова О.И. Геннадий Григорьевич Бараксанов. Сыктывкар, 2004. 24 с. (Ученые ИЯЛИ Коми НЦ УрО РАН; Вып.2).

Филиппова, В.В. «Все звучит во мне его песня»: [о А.К. Микушеве] // Слово (Verbum). 2006. 15 ноября.

Фитофизиологичесие исследования на Севере. Сыктывкар, 2002. (М.Г.Баринов, Е.С.Болотова, П.П.Вавилов, Е.В.Гармаш, В.М.Гляд, Т.К.Головко, Л.К.Грунина, И.В.Далькэ, В.Г.Дорошенко, О.В.Дымова, Г.А.Забоева, А.Г.Корбут, С.В.Куренкова, О.В.Лавриненко, С.П.Маслова, С.К.Назаров, Е.В.Некучаева, И.И.Полетаева, Н.В.Пыстина, Р.А.Рощевская, М.Д.Сивков, Г.Н.Табаленкова, Г.В.Тырышкина, Ю.М.Фролов, З.С.Хлызова, Н.В.Чебыкина, А.М.Швецова, В.М.Швецова),

Фишман М.В. В.Н.Охотникову - 75 лет // Вестник Института геологии Коми НЦ УрО РАН. 1996. Вып.2. С.8.

Фишман М.В. В.И.Чалышев // Вестник Института геологии Коми НЦ УрО РАН. 1996. Вып.5. С.9-10.

Фишман М.В. Память о Владимире Алексеевиче Дедееве // Вестник Института геологии Коми НЦ УрО РАН. 1997. №1. С. 12.

Фишман М.В. Петр Петрович Вавилов - председатель президиума Коми филиала АН СССР // Вестник Института геологии Коми НЦ УрО РАН. 1998. Вып.5. С. 48; Республика. 1998.

Фишман М. Вековому юбилею геолога посвящается... (К 100-летию К.Г.Войновского-Кригера) // Республика. 1994. 14 декабря.

Фишман М.В. Повесть о солдате, ученом-геологе (В.Н.Охотников) // Вестник Института геологии Коми НЦ УрО РАН. 1996. №2. С.14.

Фишман М.В. Вклад В.А.Варсанофьевой в геоморфологию // Вестник Института геологии Коми НЦ УрО РАН. 1996. Вып.6. С. 6-7.

Фишман М.В. Василий Иванович Чалышев // Вестник Института геологии Коми НЦ УрО РАН. 1996. №5. С.17.

Фишман М.В. Люди науки. Научные сотрудники института геологии Коми научного центра УрО РАН. Сыктывкар, 1997. 315 с. (Биографии В.А.Варсанофьевой, П.Д.Калинина, В.В.Ламакина, И.А.Преображенского, А.А.Чернова, Г.А.Чернова, И.Н.Чиркова и мн. др.).

Фишман М.В. Республика Коми. Энциклопедия. Т.1. 1997. (В.А.Варсанофьева, К.Г. Войновский-Кригер, А.Я.Кремс).

Фишман М.В. Александре Ивановне Чумаковой посвящается // Вестник Института геологии Коми НЦ УрО РАН. 1997. №11. С.22-23.

A // aA ef[

Фишман М.В. Первый директор (Ю.П.Ивенсен) // Вестник Института геологии Коми НЦ УрО РАН. 1998. №6. С.22.

Фишман М.В. Пятьдесят лет тому назад // Вестник Института геологии Коми НЦ УрО РАН. 1998. №1. С.10-11.

Фишман М.В. Петр Петрович Вавилов – председатель Президиума Коми филиала АН СССР // Вестник Института геологии Коми НЦ УрО РАН. 1998. №5. Май.

Фишман М.В Владимир Васильевич Меннер // Вестник Института геологии Коми НЦ УрО РАН. 1999. №1. С. 9-10.

Фишман М.В. Виталий Николаевич Охотников. Сыктывкар: Коми НЦ УрО РАН, 2000. 43 с. (Сер. «Люди науки». Вып. 31.)

Фишман М. Геннадию Георгиевичу Есеву – шестьдесят! // Вестник Института геологии Коми НЦ УрО РАН. 2000. №2. С.23.

Фишман М. Геологическая изученность СССР (К 95-летию П.Д.Калинина) // Вестник Института геологии Коми НЦ УрО РАН. 2000. №11. С. 20-21.

Фишман М.В. С Днем рождения, Вера Ивановна (В.И.Есева) // Вестник Института геологии Коми НЦ УрО РАН. 2000. №1. С. 21.

Фишман М., Иванишин В. Первый доктор. К 85-летию В.А.Разницына // Вестник Института геологии Коми НЦ УрО РАН. 2000. №12. С. 31.

Фишман М.В. Моя первая экспедиция на Приполярный Урал // Вестник Института геологии Коми НЦ УрО РАН. 2001. №.7. С. 23-29.

Фишман М.В. Тамара Алексеевна Фомиченко (К 80летию со дня рождения) // Вестник Института геологии Коми НЦ УрО РАН. 2001. №1. С. 19.

Фишман М.В. Иннокентий Николаевич Чирков (К 100-летию со дня рождения) // Вестник Института геологии Коми НЦ УрО РАН. 2001. №1. С. 26.

Фишман М.В. Валентин Александрович Теряев (К 110-летию со дня рождения) // Вестник Института геологии Коми НЦ УрО РАН. 2001. №1. С.29.

Фишман М.В. Иван Кириллович Полетаев (К 100-летию со дня рождения) // Вестник Института геологии Коми НЦ УрО РАН. 2001. №1. С. 31.

Фишман М.В. Виталий Николаевич Охотников (К 80-летию со дня рождения) // Вестник Института геологии Коми НЦ УрО РАН. 2001. №2. С. 35.

Фишман М.В. Дина Михайловна Томова // Вестник Института геологии Коми НЦ УрО РАН. 2001. №7. С. 34.

Фишман М.В. Овченков Валентин Яковлевич // Вестник Института геологии Коми НЦ УрО РАН. 2001. №11. С. 10.

Фишман М.В. Нина Николаевна Кузькокова. Сыктывкар, Коми НЦ УрО РАН, 2001. 36 с. (Сер. «Люди науки». Вып. 33.)

Фишман М.В. Римма Гавриловна Тимонина. Сыктывкар, Коми НЦ УрО РАН, 2001. 28 с. (Сер. «Люди науки». Вып. 32).

Фишман М.В. Сорок лет в Институте геологии (Н.А.Боринцева) // Вестник Института геологии Коми НЦ УрО РАН. 2002. №9. С.36.

Фишман М.В. Александр Александрович Чернов – организатор института геологии // Вестник Института геологии Коми НЦ УрО РАН. 2002. №11. С. 24-26.

Фишман М.В. Петр Петрович Вавилов у истоков создания Коми НЦ УрО РАН // Вестник Института биологии Коми НЦ УрО РАН. 2003.№7. С. 25-26.

Фишман М.В. Сорок лет в составе института // Вестник Института геологии Коми НЦ УрО РАН. 2003. №9. С. 34-37.

A // aA ef[

Фишман М.В. Михаил Костюхин (1953-1993) (М.Н.Костюхин) // Вестник Института геологии Коми НЦ УрО РАН. 2003. №4. С.19-20.

Фишман Марк Виниаминович (Некролог) // Вестник Института геологии Коми НЦ УрО РАН. 2003. №12. С.25.

Фишман Марк Вениаминович: Библиография ученого / Сост. Беляев В.В., Юшкин Н.П. КНЦ УрО РАН. Сыктывкар: Геопринт, 1999. 36 с. Цикл статей про М.В.Фишмана (авторы Н.П.Юшкин, В.А.Витязева, И.В.Забоева, Ю.Пыстина, В.В.Беляев, В.Молин, В.Есева, Е.Калинин, А.И.Елисеев) // Вестник Института геологии Коми НЦ УрО РАН. 1999. №10.

Фишман Марк Вениаминович // История геологической службы России. Персоналии. М., 2002. С. 589.

Фишман М., Иванишин В. Первый доктор. К 85-летию В.А.Разницына // Вестник Института геологии Коми НЦ УрО РАН. 2000. №12. С.31.

Фишман М.В., Молин В.А. Память о В.А.Дедееве // Вестник Института геологии Коми НЦ УрО РАН. 1997. Вып.1. С.22-23.

Фишман Марк Вениаминович: коми, ученый, человек. Сыктывкар, 2011. 138 с.

Фомиченко Тамара Алексеевна (1920-1979) // Вестник Института геологии Коми НЦ УрО РАН. 2005. №11. С.32.

Фролова Нина Пантелеймоновна (К юбилею)// Вестник Института биологии Коми НЦ УрО РАН. 2004. №6. С. 23.

Хабибуллина Флюзе Мубараковна (К юбилею) // Вестнитк Института биологии Коми НЦ УрО РАН. 2007. №3. С. 11.; 2009. №6. С.33.; 2012. №1. С. 32.

Хатанзейский Н. Он был первым (о рук. Ухт. нефтепромысла Г.П.Семяшкине) // Новый Север. 1997. 6 сентября.

Хатанзейский, Н. Тундраса санитар / Никон Хатанзейский // Коми му. 2006. 1 июля. Пер. загл.: Санитар тундры: [о д-ре ветеринар. наук, проф., засл. деятеле РСФСР, уроженце Ижем. р-на Ф.А. Терентьеве].

Хлыбов В. 40 лет в институте геологии (В.В.Хлыбов) // Вестник Института геологии Коми НЦ УрО РАН. 1997. №3. С.11-12.

Хлыбов В. Памяти Игоря Борисовича Грановича // Вестник Института геологии Коми НЦ УрО РАН. №5. С. 32.

Хлыбов В.В. Встреча с «ястребками» (О В.А.Молине) // Вестник Института геологии Коми НЦ УрО РАН. 2001. №3. С. 20-21.

Хлыбов Владимир Васильевич (Некролог) // Вестник Института геологии Коми НЦ УрО РАН. 2008. №12. С. 38.

Хлыбов В.В. От конюшни до … // Прекрасная и черная работа. Литературный альманах. Сыктывкар, 2007. С. 4-34.

Хлыбов Владимир Васильевич: человек, геолог, ученый (К 80-летию со дня рождения) // Вестник Института геологии Коми НЦ УрО РАН. 2012. №3. С. 33.

Хмелинин Иван Николаевич (К юбилею) // Вестник Института биологии Коми НЦ УрО РАН. 2006. №1. С. 27.

Хозяинов, В. Винлинцы внесли вклад в науку: [о доц. каф. фольклора и истории книги СГУ В.В. Филипповой] // Заря Тимана. 2006. 1 авг.

Холопова Валентина Ивановна (К юбилею) Вестник Института биологии Коми НЦ УрО РАН. 2013. №4. С. 24.

Холопова Д. Коми кывлон ыджыд бать (В.И.Лыткин) // Кому му. 2000. 30 декабря.

A // aA ef[

Хохлова Людмила Геннадьевна (К юбилею) // Вестник Института биологии Коми НЦ УрО РАН. 2007. №11. С. 35.; 2012. №6. С. 43.

Худяев С. Коми Тур Хейердал (Краевед Владимир Королев) // Коми му. 1999. 27 марта.

Худяева В.М. Становление и развитие экономической науки в Коми научном центра УрО РАН. Сыктывкар, 2005. (Биографии и фото: Акопов В.И., Аникина Г.Н., Беляев В.В., Братцев А.П., Будрин А.С., Бурцева И.Г., Бурый О.В., Бурьян М.С., Быстрозоров А.С., Варламов Г.И., Василенко В.П., Ветошкина Н.Н., Витязева В.А., Воеводова З.И., Вячеславов В.Г., Гавриленко М.М., Гаджиев Ю.А., Гибеж А.А., Гладков В.П., Давыдов Б.А., Дмитриева Т.Е., Естафьев Г.А., Жилова Н.А., Загайнова Г.В., Загинайко А.А., Зезегова Н.И., Иванов В.А., Калинина А.А., Канев Г.В., Канивец Д.Я., Князева Г.А., Коковкин А.В., Коновалов Д.А., Кротов П.П., Кукреш Л.Я., Куратова Э.С., Лаженцев В.Н., Луканичева В.П., Мамаев Г.Т., Манова С.А., Невский Н.Г., Обедков А.П., Орленко С.И., Подоплелов В.П., Попов С.Ф., Попова Л.А., Рабкин С.В., Семенов И.М., Спирягин В.И., Старцев В.А., Тихомиров В.Г., Тихонова Т.В., Тон Д.С., Ушанов В.В., Фаузер В.В., Филиппов Г.Х., Худяева В.М., Чистобаев А.И., Шахрай Ф.В., Шишкин Н.И.).

Цитронова Н. Сказка стала былью (В.К.Яновский) // Заполярье. 1983. 28 мая.

Цхадая Николай Денисович: Биобиблиографический указатель трудов / Коми научный центр УрО РАН. Сыктывкар, 2000. 59 с. (Серия М.П.Рощевского «Вспоминая 20 век». Вып.3).

Цыганко В.С. Антонида Ивановна Першина Сыктывкар, Коми НЦ УрО РАН, 1994. 28 с. (Сер. «Люди науки». Вып.6.).

Цыганко В.С. Почетный член палеонтологического общества (Н.В.Калашников) // Вестник Института геологии Коми НЦ УрО РАН. 1995. №2. С.2.

Цыганко В.С. Пятьдесят лет в строю (Н.В.Калашников) // Вестник Института геологии Коми НЦ УрО РАН. 1996. №12. С.11-12.

Цыганко В.С. Памяти Владимира Алексеевича Чермныха // Вестник Института геологии Коми НЦ УрО РАН. 1998. №4. С.14.

Цыганко. В.С. Человек, которому везло (А.М.Пыстин) // Вестник Института геологии Коми НЦ УрО РАН. 1998. №1. С.9.

Цыганко В. Специалист и человек высокой пробы (К 60-летию Н.П.Калмыкова) // Вестник Института геологии Коми НЦ УрО РАН. 1999. №1. С.20.

Цыганко В. Слово о Владимире Алексеевиче Чермных // Вестник Института геологии Коми НЦ УрО РАН. 2001. №7. С. 21-22.

Цыганко В.С. Юбилей экспедиции первопроходцев // Вестник Института геологии Коми НЦ УрО РАН. 2003. №6. С. 24-25.

Цыганко В.С. Славная дата в жизни ученого (К 50-летию работы Н.В.Калашникова в Институте геологии) // Вестник Института геологии Коми НЦ УрО РАН. 2004. №8. С. 15.

Цыганко В.С. Память об ушедшем палеонтологе (Н.В.Калашников) // Вестник Института геологии Коми НЦ УрО РАН. 2004. №11. С.35.

Цыганко В.С. Учитель с большой буквы (К 135-летию со дня рождения А.А.Чернова) // Вестник Института геологии Коми НЦ УрО РАН. 2012. №7. С. 28.

Цыганко В.С. Николай петрович Калмыков (К 75-летнему юбилею) // Вестник Института геологии Коми НЦ УрО РАН. 2014. №1. С. 49.

Цыганко В., Безносова Т. Геолог по призванию (к 75-летию А.И.Першиной) // Труды Ин-та геологии Коми НЦ УрО РАН. 1998. Вып.99. С. 118-122.

Цыганко В., Безносова Т. Першинские маршруты (К 80-летию А.И.Першиной) // Вестник Института геологии Коми НЦ УрО РАН. 2003. №3. С.13-15.

A // aA ef[

Цыганко В., Безносова Т. Вклад А.И.Першиной в палеонтологию (К 80-летию со дня рождения) // Сыктывкарский палеонтологический сборник. 2003. №5. С. 5-11. (Труды Института геологии Коми НЦ УрО РАН. Вып. 114).

Цыганко Владимир Степанович (К 70-летию юбиляра) // Вестник Института геологии Коми НЦ УрО РАН. 2008. №2. С. 26.

Цыпанов Евгений Александрович /\ Коми язык: энциклопедия. М., 1998. С. 607.

Цыпанов Е.А. «Тайо кывлысь мичсо сьоломон ме кылі…» / Беседу с языковедом записал В.Каракчиев // Коми му. 1999. 28 августа. Пер. загл.: «Красоту языка услышал сердцем…».

Цыпанов Е. «Уна на косъя ме уджавны, ертой …» (А.И.Туркин) // Войвыв кодзув. 2000. №6. С. 49-51.

Цыпанова Ариадна Николаевна (К 80-летию) К юбилею // Вестник Института биологии Коми НЦ УрО РАН. 2007. №4. С. 19.

Цитронова М. Вне возраста (Ю.Н.Приходько) // Заполярье. 1998. 11 февраля.

Шарапов В.Э Л.С.Грибова – исследователь народной культуры коми // Арт. 2003. №4. С. 94-98.

Шарц А.К. Замечательный историк Урала. Памяти А.А.Дмитриева // Звезда (Пермь). 1947. 15 июня.

Шарц А.К. Выдающийся географ Урала (И.Я.Кривощеков) // По Ленинскому пути (Кудымкар). 1956. 13 марта.

Шарц А.К. Новое из истории ухтинской нефти (О жизни Д.А.Удинцева) // Красное знамя. 1960. 17 мая.

Шарц А.К. Есть нефть на Ухте! // Уральский следопыт. 1961. №12 С. 34.

Шарц А.К. Дмитриев Александр Алексеевич // Календарь-справочник Пермской области на 1962 год. Пермь, 1961. С. 177.

Шарц А.К. Создатель Чердынского музея (К 100-летию Д.А.Удинцева) // Календарь-справочник Пермской области на 1962 год. Пермь, 1961. С. 88.

Шатский Н.С. Андрей Дмитриевич Архангельский (1879-1940). М., 1944.

Шатский Н.С. А.П.Карпинский как ученый (К 100-летию со дня рождения) // Советская геология. 1948. Сб.28. С. 3-15.

Шатский Н.С. Родерик Импей Мурчисон. М.: МОИП, 1941. 68 с.

Шафрановский, И. И. Научная переписка (1959-1993) / И. И. Шафрановский, Н. П. Юшкин; Рос. акад. наук, Урал. отд-ние, Коми науч. центр. Сыктывкар: Геопринт, 2007. 154 с.

Шашина Л. Он любил свой край искренне и мудро (Сухогузов П.Г.) // Ухта. 2004. 21 января.

Швец В. П. Моряки-гидрографы чтят память достойного сына России А. М. Сибирякова // Записки по гидрографии. 2003. № 258. С. 74-77.

Швецова В.М. Юбилей // Вестник Института биологии Коми НЦ УрО РАН. 2005. №1. С. 24.

Швецова Анна Михайловна (К юбилею) // Вестник Института биологии Коми НЦ УрО РАН. 2006. №3. С. 32.; 2011. №3. С. 17.

Шенников А.П. Тридцатилетие ботанической деятельности И. А. Перфильева // Бота-нический журнал». Т. 22. № 2. М.- Л., 1937. С. 225—226.

Шенников М.М., Финашина Г.Н. Александр Петрович Шенников. М., 1966. 68 с., портр. (Сер. биол. наук. Вып.8.).

Шергин А. Под знаком истории (краевед М.Б.Рогачев) // Столица. 2000. 2 февраля.

A // aA ef[

Шершунова Валентина Ивановна (К юбилею) // Вестник Института биологии Коми НЦ УрО РАН. 2006. №4. С. 22.

Шидловский А.Ф. С.Ф. Огородников // Известия Архангельского общества изучения Русского Севера. 1909. №4. С.69-72.

Шилов А. В. Из истории краеведения на Урале: (краеведческая деятельность Ф. А. и В. А. Волеговых) // Из истории демократической культуры на Урале (XVIII - начало XX в.): межвуз. сб. науч. трудов. Пермь, 1986. С. 29-41.

Шипунов, А., Крочик М. Горел, разведывая недра, до дней последних… : [о геологоразведчике угол. месторождений Печор. бассейна В. Ф. Морозове, Воркута] // Заполярье. 2007. 6 сентября.

Широких Ирина Геннадьевна (К юбилею) // Вестник Института биологии Коми НЦ УрО РАН. 2013. №3. С. 27.

Ширшова Татьяна Ивановна // Вестник Института биологии Коми НЦ УрО РАН. 2003. №3. С.28.

Ширшова Татьяна Ивановна (Юбилей) // Вестник Института биологии Коми НЦ УрО РАН. 2013. №3. С. 24.

Шкода В. Черное ожерелье Печоры (А.А.Чернов и Г.А.Чернов) // Вокруг света. 1971. Вып.1. С. 40-45.

Школьник С. Лидер. Профессионал. Замечательный человек (о рук. Треста «Коминефтегеофизика» И.И.Крупенском) // Ухта. 1997. 7 октября.

Шноль С.Э. Н.В.Тимофеев-Ресовский (1900 - 1981) // Биология. 1996. №45. С. 5-9.

Шубин П.Н. День Памяти // Вестник Института биологии Коми НЦ УрО РАН. 2005. №1. С. 34.

Шубина Виолетта Николаевна (К юбилею) // Вестник Института биологии Коми НЦ УрО РАН. 2007. №1. С. 14.; 2013. №5. С.

Шубина Виолетта Николаевна. Юбилей. // Вестник Шуреков Н.А. Разговор с ветераном Второй мировой // Вестник Института биологии Коми НЦ УрО РАН. 2005. №5. С.31-32; там же: 2008. №10. С. 22.

Шубина Татьяна Павловна // Вестник Института биологии Коми НЦ УрО РАН. 2008. №5. С.21.; 2012. №3. С.39.

Шуктомова Ида Ивановна (К юбилею) // Вестник Института биологии Коми НЦ УрО РАН. 2007. №9. С. 35.

Шулепова Н.П. Легендарное имя воркутинской геологии (Н.В.Шмелев) // Вестник Института геологии Коми НЦ УрО РАН. 2002. №12. С. 24-25.

Шулепова А. В память о близкой подруге Заре Михайловой // Вестник Института геологии Коми НЦ УрО РАН. 2005. №8. С.28-29.

Шулепова А.Н. Удивительная судьба учителя (А.В.Македонов) // // Геология и мине-ральные ресурсы европейского северо-востока России: Материалы XV Геологического съез-да Республики коми. Т.3. Сыктывкар: ИГ Коми НЦ УрО РАН, 2009. С. 427-403.

Шулепова Анна Николаевна / Ред. Э.Я.Юдович. Сыктывкар, 2005. 52 с.

Шумилов Н.А. Степан Федорович Огородников: к 150-летию со дня рождения // Памятные даты Архангельской области, 1986 г. Архангельск, 1985. С.14-16.

Шумилов Н.А. Огородников Степан Федорович // Поморская энциклопедия: В 5 т. Архангельск, 2001. Т.1: История Архангельского Севера. С.280.

Шуреков Н.А. Разговор с ветераном Второй мировой // Вестник Института геологии Коми НЦ УрО РАН. 2005. №5. С.31-32.

A // aA ef[

Экологи Советского Союза. Свердловск, 1982. 123 с. (Лешко Ю.В., Цембер О.С., Сидо-ров Г.П., Шубина В.Н.).

Энцеклопедический словарь (под ред. Ф.А.Брокгауза и И.А.Ефрона). С.-Пб., 1900. 1905. (Э.К.Гофман, М.А.Ковальский, В.Н.Латкин).

Эрнест Л.К., Рочев П.А., Сыроечковский Е.Е. К 70-летию д.с.-х.н. Гавриила Ивановича Гагиева // Вестник с.-х. науки. 1985. Вып.2. С. 134.

Юбилей Академика: [д-ра геол.-минерал. наук В.А. Чижовой, уроженки Троицко-Печорска, ныне проживает в Москве] // Заря. 2005. 5 февр.

Юбилей ученого (Л.Г.Борозинец) // Ухта. 1998. 15 мая.

Юбилей ученого (матер. к 80-летию М.В.Фишмана) // Вестник Института геологии Коми НЦ УрО РАН. Вып.10. С. 1. Кроме этой статьи в журнале помещены статьи о деятельности М.В.Фишмана: Беляев В. С воспоминаниями о первых встечах с М.В.Фишманом. С.18; Витязева В. Это было недавно. Это было давно. С.17; Есева В. Как молоды мы были. С.20; Елисеев А. Первое знакомство. С.21; Забоева И. Всегда достоин подражания. С.17; Калинин Е. Школа Фишмана. С.21; Мо-лин В. Династия. С. 19-20; Пыстина Ю. Первая встреча. С.16; Фоторепортаж с юбилея М.В.Фишмана. С.22; Юшкин Н. Геологические уроки Фишмана. С.16.

Юдин В.В. Последний маршрут. Памяти моего друга Александра Анатольевича Беляева // Полное собрание разлук. Литературный альманах. Сыктывкар, 2005. С. 389-391.

Юдин В.Мой самый лучший начальник (В.А.Молин) // Вестник Института геологии Коми НЦ УрО РАН. 2011. №3. С. 24-25.

Юдинцева Ия Ивановна (К юбилею) // Вестник Института биологии Коми НЦ УрО РАН. ИБ. 2004. №10. С. 35.

Юдович Я.Э. Восхождение (В.Н.Пучков) // Молодежь Севера. 1973. 28 сентября, 3 октября.

Юдович Я.Э. Тридцать лет в Сыктывкарском институте геологии (1967-1997): Опыт автобиблиогр. Сыктывкар, 1997. 67 с.

Юдович Я. Лицо кавказской национальности (А.С.Асхабов) // Вестник Института геологии Коми НЦ УрО РАН. 1998. №8. С. 23.

Юдович Я. Широкая душа Елисеева (А.И.Елисеев) // Вестник Института геологии Коми НЦ УрО РАН. 1999. №3. С.31.

Юдович Я. Пропащая девушка (Т.Майдль) // Вестник Института геологии Коми НЦ УрО РАН. 2000. №12. С.22.

Юдович Я. Докторская мантия Анны Антошкиной (А.И.Антошкина) // Вестник Института геологии Коми НЦ УрО РАН. 2000. №2. С. 16-17.

Юдович Я.Э. Воспоминание о редакторе (Э.И.Лосева) // Вестник Института геологии Коми НЦ УрО РАН. 2001. №5. С. 22.

Юдович Я.Э. Из непроизнесенного (К 65-летию Н.П.Юшкина) // Вестник Института геологии Коми НЦ УрО РАН. 2001. №5. С. 23.

Юдович Я. Наша неутомимая Клава (К.А.Чупрова) // Вестник Института геологии Коми НЦ УрО РАН. 2003. №8. С.21.

Юдович Я. МП – анонимка К юбилею Марины Петровны Кетрис) // Вестник Института геологии Коми НЦ УрО РАН. 2004. №2. С. 20-22.

Юдович Я.Э. Ода о формациях и Елисееве (А.И.Елисеев) // Вестник Института геологии Коми НЦ УрО РАН. 2004. №3. С.27.

A // aA ef[

Юдович Я.Э. Александр Иванович Елисеев: библиография ученого. Сыктывкар, 2004. 39 с.

Юдович Я.Э. Лев Мигунов (Л.Мигунов) // Вестник Института геологии Коми НЦ УрО РАН. 2004. №9. С. 33-35.

Юдович Я.Э. Дима Петровский.Некролог // Вестник Института геологии Коми НЦ УрО РАН. 2005. №10. С. 30.

Юдович Я.Э Анна Николаевна Шулепова. Сыктывкар, 2005. 52 с.

Юдович Я.Э. Судьба (К 70-летию Юрия Степанова – фронтовика, узника, геолога) // Полное собрание разлук. Литературный альманах. Сыктывкар, 2005. С. 396-400.

Юдович Я. Незнакомый Молин (К 75- летию В.А.Молина) // Вестник Института геологии Коми НЦ УрО РАН. 2006. №3. С. 27-28

Юдович Я.Э. Юрий Васильевич Степанов. Сыктывкар, 2006. 120 с.

Юдович Я Валерьяныч (К 50-летию С.В.Лыюрова) // Вестник Института геологии Коми НЦ УрО РАН. 2011. №6. С. 39.

Юдович Я. Скромный труженик геологической науки (К 75-летию Г.Ф.Семенова) // Вестник Института геологии Коми НЦ УрО РАН. 2011. №9. С. 37.

Юдович Я. Жизненный опыт – 75 // Вестник Института геологии Коми НЦ УрО РАН. 2012. №3. С. 29-31.

Юдович Я.Э. Беллетристика от ЭЮЯ. Сыктывкар, 2012. 336 с.

Юдович Я.Э. ЭЮЯ в Вестнике. Сыктывкар, 2012. 172 с.

Юдович Яков Эльевич // История геологической службы России. Персоналии. М., 2002. С. 653.

Юдович Я., Канев Г. Возвращенная молодость (о Н.А.Щурекове) // Красное знамя. 1997. 24 мая.

Юдович Я., Канев Г. Никифор Александрович Шуреков // Геолог Севера. 1997. 23 мая.

Юдович Я.Э., Тимонин Н.И. Василий Иванович Чалышев (1932-1975) // Литология и полезные ископаемые. 1976. Вып.3. С. 150-151.

Юнина А. Легенды и действительность ухтинского краеведа (П.Г.Сухогузов) // Ухта. 1999. 15, 18 сентября.

Юнина А. Легенду сделал былью (Сухогузов П.Г.) // Ухта. 2000. 23 июня.

Юнина, А. О первом директоре [ин-та «Печорнипинефть»], инженере и человеке: [В.А. Коновалове] / А. Юнина // Ухта. 2006. 31 октября.

Юрий Павлович Юдин (Некролог) // Тр. Коми филиала АН СССР. Вып.1. Сыктывкар, 1953. С. 125-126.

Юрченко, В. В. И. М. Губкин и ухтинская нефть // Сборник научных трудов: материалы VII научно-технической конференции (18-21 апреля 2006 г.). Ухта, 2006. С. 179-182.

Юхтанов П. На пятидесятипятилетний юбилей со дня рождения и тридцатилетие работы в институте Б.А.Остащенко // Вестник Института геологии Коми НЦ УрО РАН. 1999. Вып.6. С.18.

Юхтанов П. Татьяна (Т.П.Майорова) // Вестник Института геологии Коми НЦ УрО РАН. 2000. №7. С.27-29.

Юхтанов П. Первый заслуженный изобретатель Республики Коми (В.Н.Каликов) // Вестник Института геологии Коми НЦ УрО РАН. 2003. №2. С.16-17.

Юхтанов П. Карпыч (С.К.Кузнецов) // Вестник Института геологии Коми НЦ УрО РАН. 2003. №10. С.23-25.

A // aA ef[

Юхтанов П., Колониченко Е. Разговор с ветераном второй мировой (Н.А.Шуреков) // Вестник Института геологии Коми НЦ УрО РАН. 2005. №5. С.31-32.

Юхтанов П.П. Навечно зачислен в списки Коми научного центра… К 130-летию со дня рорждения профессора Ивана Александровича Преображенского (1878-19567) // Вестник Института геологии Коми НЦ УрО РАН. 2008. №4. С. 26-31.

Юхтанов П. Галина Александровна Маркова (К юбилею) // Вестник Института геологии Коми НЦ УрО РАН. 2009. №10-11. С. 34-36.

Юхтанов П. Да будет жизнь! «Никифор Шуреков» уходит в исследовательский рейс. (Н.А.Шуреков) // Вестник Института геологии Коми НЦ УрО РАН. 2011. №11. С. 35-37.

Юхтанов П. Легенда геологического музея (Александре Ивановне Чумаковой – 75) // Вестник Института геологии Коми НЦ УрО РАН. 2012. №11. С. 44-46.

Юшкин Н.П. Вклад в изучение флюоритоносности Европейского Севера (о работах Ю.Н.Ромашкина) // Тр. Института геологии Коми филиала АН СССР. Сыктывкар, 1984. Вып.45. С.126-128.

Юшкин Н.П. (о нем) Якубчак К. П. «Премьера» книги // Красное знамя. 1986. 3 янв. На заседании «Клуба краеведческих встреч» состоялась презентация книги доктора геолого-минералогических наук Н. П. Юшкина «Уральскими маршрутами».

Юшкин Н.П. Впереди - новые открытия (о Я.Э.Юдовиче) // Красное знамя. 1987. 3 марта.

Юшкин Н.П. Потомственный геолог (Е.П.Калинин) // Красное знамя. 1987. 20 сентября.

Юшкин Н.П. Римма Гавриловна Тимонина (К 60-летию со дня рождения) // Вестник Института геологии Коми НЦ УрО РАН. 1995. №6. С. 3-4.

Юшкин Николай Павлович / Сост. Л.А.Овчинникова, Р.И.Кузьменко; Авт. вступ. ст. А.М.Асхабов, Д.В.Рундквист. М.: Наука, 1996. 122 с. (Матер. к библиогр. ученых. Сер. геолог. науки Вып.49).

Юшкин Н.П. Солдат науки: К 70-летнему юбилею известного российского геолога, академика, директора Института геологии КНЦ УрО РАН: / А.М. Асхабов, Д.В. Рундквист // Регион. 2006. № 5. С. 34-37

Юшкин Н.П. (о нем) Почетному члену минералогического общества Н.П.Юшкину – 60 лет // Записки ВМО. 1996. №4. С. 123-126.

Юшкин Н.П. Калининский трудовой стиль (К 60-летию со дня рождения Е.П.Калинина) // Геолог Севера. 1997. 24 октября.; Вестник Института геологии Коми НЦ УрО РАН. 1997. 2 сентября (№9). С. 23-24.

Юшкин Н.П. Миша Соколов // Вестник Института геологии Коми НЦ УрО РАН. 1997. №7. С. 18-19.

Юшкин Н.П. Лидер осадочной геохимии: К 60-летию Я.Э.Юдовича // Вестник Института геологии Коми НЦ УрО РАН. 1997. №2. С. 1-2.

Юшкин Н.П. Педагогическое завещание академика Бетехтина (К 100-летию со дня рождения) // Вестник Института геологии Коми НЦ УрО РАН. 1997. №3. С. 7-8.

Юшкин Н.П. Ленька Романцов // Вестник Института геологии Коми НЦ УрО РАН. 1997. №8. С.15-16.

Юшкин Н.П. Бокситы Тимана (В.В.Беляев) // Вестник Института геологии Коми НЦ УрО РАН. 1997. №10. С.34.

Юшкин Н.П. И страсть его – романтика открытий (М.В.Фишман) // Красное знамя. 1998. 3 февраля.

A // aA ef[

Юшкин Н.П. На кристаллографическом пути (А.М.Асхабов) // Вестник Института геологии Коми НЦ УрО РАН. 1998. №8. С.1-5.

Юшкин Н.П. Министр природы (К 50-летию А.П.Боровинских) // Вестник Института геологии Коми НЦ УрО РАН. 1998. №12. С.9-10.

Юшкин Н.П. Память в камне и в сердцах (Ю.Н.Ромашкин) // Вестник Института геологии Коми НЦ УрО РАН. 1998. №1. С.12.

Юшкин Н. Познавшая тайны минеральной физики (Г.А.Маркова) // Вестник Института геологии Коми НЦ УрО РАН. 1999. №11 (ноябрь). С. 23-25.

Юшкин Н. Тридцатилетний маршрут (К 30-летию работы Б.А.Остащенко в Институте геологии) // Вестник Института геологии Коми НЦ УрО РАН. 1999. Вып.6. С.17.

Юшкин Н. На службе структурной минералогии (К 80-летию К.П.Янулова) // Вестник Института геологии Коми НЦ УрО РАН. 2000. №2. С. 14-15.

Юшкин Н. Таланты Петровского (В.А.Петровский) // Вестник Института геологии Коми НЦ УрО РАН. 2000. №12. С. 21.

Юшкин Н.П. Приоритеты А.Б.Макеева (К 50-летию со дня рождения) // Вестник Института геологии Коми НЦ УрО РАН. 2001. №11. С. 16-17.

Юшкин Н.П. Охота на мамонта (В.А.Канивец) // Вестник Института геологии Коми НЦ УрО РАН. 2002. №2. С. 28-30.

Юшкин Н.П. Король золотого века геологии (К 90-летию Бориса Сергеевича Соколова) // Вестник Института геологии Коми НЦ УрО РАН. 2004. С. 31-34.

Юшкин Н.П. Продолжение маршрута (К 60-летнему юбилею Б.А.Остащенко) // Вестник Института геологии Коми НЦ УрО РАН. 2004. №6. С. 23.

Юшкин Н.П. Пути-дороги бокситчика Беляева (К 70-летию В.В.Беляева) // Вестник Института геологии Коми НЦ УрО РАН. 2004. №3. С. 23-24.

Юшкин Н.П. Вячеслав Васильевич Беляев: Биобиблиография ученого. Сыктывкар, 2004. 34 с.

Юшкин Н.П. Геологи в атомном проекте (Н.П.Юшкин) // Вестник Института геологии Коми НЦ УрО РАН. 2005. №2. С.22-25.

Юшкин Н.П. Экономический министр с геологическими корнями (К 50-летию Н.Н.Герасимова) // Вестник Института геологии Коми НЦ УрО РАН. 2006. №5. С. 34.

Юшкин Н.П. Поднятие Чернова (Г.А.Чернов). Сыктывкар, 2006. 142 с.

Юшкин Н.П. Наука: труд, поиск, жизнь. Екатеринбург, 2006. 463 с.

Юшкин Н.П. Мой главный человек. Лидия Андреевна Юшкина (1932-1994) // Вестник Института геологии Коми НЦ УрО РАН. 2007. №1. С. 25-34.

Юшкин Н.П. Асхаб Магометодович Асхабов (К 60-летию со дня рождения) // Вестник Института геологии Коми НЦ УрО РАН. 2008. №8. С. 1-5.

Юшкин Н.П. Юбилей испытанного друга нашего института (К 70-летию Ю.А.Спиридонова) // Вестник Института геологии Коми НЦ УрО РАН. 2008. №11. С. 19-20.

Юшкин Н.П. Малышевские меридианы: Усть-Сысольск, танки, изумруды, нарком Вячеслав Андреевич Малышев // Вестник Института геологии Коми НЦ УрО РАН. 2008. №5. С. 24-25.

Юшкин Н.П. Романтик с интеллектуальным складом ума. Директор-организатор Института геологии (К 100-летию со дня рождения Юрия Павловича Ивенсена) // Вестник Института геологии Коми НЦ УрО РАН. 2008. №12. С. 16-19.

Юшкин Н.П. Константин Константинович Воллосович (К столетнему юбилею) // Вестник Института геологии Коми НЦ УрО РАН. 2009. №10-11. С. 40-42.

A // aA ef[

Юшкин Н.П. Главный геолог Республики (Ю.А.Спиридонов) // Вестник Института геологии Коми НЦ УрО РАН. 2010. №8. С. 2-4.

Юшкин Н.П. Прощание с ровестником (Памяти Вениамина Пантелеймоновича Давыдова) // Вестник Института геологии Коми НЦ УрО РАН. 2010. №9. С. 53.

Юшкин Н.П. Первый маршрут (Р.Г.Тимонина) // Вестник Института геологии Коми НЦ УрО РАН. 2010. №7. С. 40-43.

Юшкин Н.П. Плоскова Светлана Игоревна (Некролог) // Вестник Института геологии Коми НЦ УрО РАН. 2011. №3. С. 26.

Юшкин Н.П. На таких геологическая наука держится (К 60-летию Любови Николаевны Божеско) // Вестник Института геологии Коми НЦ УрО РАН. 2011. №10. С. 44.

Юшкин Николай Павлович // Великая Россия. Имена: Энциклопедический справочник. М., 2004. С. 1006.

Юшкин Николай Павлович // История геологической службы России. Персоналии. М., 2002. С. 654.

Юшкин Николай Павлович // А.И.Мелуа. Геологи и горные инженеры России. М.; СПб., 2003. Т.2. С. 1121-1122.

Юшкин Николай Павлович / сост. Л.А.Овчинникова и др.; авт. Вступ. Ст. Д.В.Рундквист, А.М.Асхабов, Е.П.Калинин, 2 изд. Доп. М.:Наука, 2011. 253 с. (Мат-лы к биобиблиографии ученых: геологические науки. Вып. 69).

Юшкин Николай Павлович (Номер полностью посвящен его памяти) // Вестник Института геологии Коми НЦ УрО РАН. 2012. №9.

Юшкин Н.П. Памяти академика (Н.П.Юшкин) // Вестник Института геологии Коми НЦ УрО РАН. 2013. №9. С. 39.

Юшкин Н.П., Паршуков В.Ф. Усть-Сысольские истоки биографии академика А.Г.Бетехтина. Сыктывкар: Геопринт, 1997. 35 с.

Юшкин Н.П., Паршуков В.Ф. А.Г.Бетехтинлон усть-сысольскса вужъяс (Усть-Сысольские корни А.Г.Бетехтина) // Выйвыв кодзув. 1997. №8. С. 69-74.

Юшкин Н.П., Ракин В.И. Асхаб Магомедович Асхабов (К 60-летию со дня рождения) // Мир минералов, кристаллов и наноструктур. Сыктывкар: Геопринт, 2008. С. 3-7.

Юшков Валерий Федорович (К юбилею) // Вестник Института биологии Коми НЦ УрО РАН. 2007. №7. С. 26.

Юшков Валерий Федорович (Некролог) // Вестник Института биологии Коми НЦ УрО РАН. 2012. №3. С. 47.

Юшкова Наталия Гелиевна (К юбилею) // Вестник Института биологии Коми НЦ УрО РАН. 2011. №10-11. С. 25.

Янулов Кирилл Паскальевич: Некролог // Вестник Института геологии Коми НЦ УрО РАН. 2004. №3. С. 35.

Яковлев, Ю. Сьӧлӧм тшӧктӧм серти // Коми му. 2006. 18 февраля. Пер. загл.: По зову сердца : [о краеведе М.И. Ельсовой, Сыктывкар].

Яливчук Э. Ученый учитель (Федор Федорович Попов) // Дым Отечества. 2012 год. Сыктывкар, 2017. С. 206-209. Фото. То-же: Дым Отечества / Республика. 2012. 23 июня.

БИБЛИОГРАФИЧЕСКИЕ СПРАВОЧНИКИ

A // aA ef[

Алфавитный указатель литературного материала по Автономной области Коми. Составлен колонизационной экспедицией Коми н.-и. института. 1935. 66 л. // НА Коми НЦ УрО РАН - Ф.1. Оп.11. Д.3.

Анатолий Александрович Куратов : библиогр. указ. лит. / Арханг. обл. науч. б-ка им. Н. А. Добролюбова, Помор. гос. ун-т им. М. В. Ломоносова; Сост. Е. И. Тропичева. Архангельск: ПГУ, 2001. 47 с.

Архангельск 1584-1984: Библиографический указатель / Под ред. Г.М.Кошелевой. Архангельск, 1984. 126 с.

Археология Республики Коми: Библиограф. указатель (1852-1999) / Сост.: А.Л.Багин, А.Р.Игушев. Сыктывкар: Коми НЦ УрО РАН, 2000. 125 с.

Ахаткин З. Полный систематический указатель статей, помещенных в Архангельских губернских ведомостях за 1869-1881 гг. Архангельск, 1883. 77 с.

Белобородов В.К., Пуртова Т.В. Ученые и краеведы Югры: биобиблиографический словарь. Тюмень, 1997.

Библиографический список работ по физической географии районов современного оледенения Урала (Полярный и Приполярный Урал) // Материалы гляциологических исследований. Полярный Урал. М., 1962. С. 49-55. (Сост. Л.С.Троицкий).

Библиографический указатель литературы, касающейся Большеземельской тундры и оленеводства (780 назв.) // Бабушкин А.И. Большеземельская тундра. Сыктывкар, 1930.

Библиографический указатель литературы о почвенных исследованиях в Архангельской области в 1989-1995 гг. // Почвенные исследования на Европейском Севере России. Архангельск, 1996. С. 195-213.

Библиографический указатель литературы по белой куропатке за 1876-1939 г.г. 3 л. // НА Коми НЦ УрО РАН - Ф.1. Оп.5. Д.15.

Библиографический указатель по Коми краю // Коми му. 1926. Вып.12. С. 44-47.

Библиографический указатель работ Института языка, литературы и истории КНЦ УрО РАН (1970-2009) / Сост. С.М.Нефедова. Сыктывкар., 2010 Вып.4. Труды ученых сектора литературоведения. 92 с.

Библиографический указатель работ по уралистике. М., 1989. Т. 2. Ч. 1: Этнография.

Библиография Севера (Вып.1. 1917-1922 гг.). Вологда, 1926. 209 с.

Библиотечное дело в Прилузье: Указ. литер. и истории / Центр. библ. им. В.Юхнина; Сост. Е.Н.Суслонова. Объячево, 2000. 48 с.

Богословский Н.А. Зыряне и зырянский край в русской литературе // Коми му. 1927. Вып.3(37). С. 25-29; Вып.4-5(38-39). С. 39-42; Вып.6-7(40-41). С. 60-66.

Богоявленский Г.П. Русские географы и путешественники: Рекомендательный указатель литературы. М., 1955. 121 с. (В т.ч. литература о М.В.Ломоносове, И.И.Лепехине, Ф.П.Литке, П.П.Семенове, П.К.Козлове, Г.И.Танфильеве, Ю.М.Шокальском, А.Е.Ферсмане).

Болотова В.М. Флора и растительность Коми АССР (1814-1955): Библиографический указатель. М.-С., 1957. 178 с.

Борис Викторович Шергин: биобиблиографический указатель / [сост. В. С. Смирнова и др.]. Архангельск, 2006. 191 с.

Веселовские А. и А. Вологжане-краеведы. Вологда, 1923. 166 с.

Геологическая изученность СССР / Том 5. Коми АССР в 5 кн.

Геология в изданиях Академии наук Вып.1. 1728-1928 гг. / Ред. Я.С.Эдельштейн. М.-Л., 1938. 471 с. (Геолог. литература СССР. Т.1).

A // aA ef[

Дилакторский П.А. Опыт указателя литературы по Северному краю с 1766 по 1904 гг. Вологда, 1921. 311 с. (Поскольку работы П.А.Дилакторского чрезвычайна важны для любого краеведа Севера приведем здесь и библиографию работ про жизнь П.А.Дилакторского:



П.А.Дилакторский



Д.К.Зеленин



М.Г.Каракчиева

Дилакторский П. А. Пастушьи заговоры в Кадниковском уезде. Вологда : Тип. губ. правл., 1891. 6 с. Отт. из Вологод. губ. Ведомостей за 1891 год. №5.

Дилакторский П. А. Ведомость о масленичном поведении // Этнографическое обозрение. 1895. Кн.24. №1. С.118-122.

Дилакторский П. А. Охотничий промысел в Кадниковском уезде / П. Кторский // Вологжанин / [изд. П. Дилакторского]. 1895. С. 172-178.

Дилакторский П. А. Из преданий и легенд Кадниковского уезда Вологодской губернии // Этнографическое обозрение. 1899. № 3. Кн. 42. С. 172-174.

Дилакторский П. А. Свадебные обычаи и песни в Тотемском уезде Вологодской губернии // Этнографическое обозрение. 1899. Кн. 42. № 3. С. 160-165.

Дилакторский П. А. Вологжане-писатели: (Материалы для словаря писателей уроженцев Вологод. губ.). Вологда: Б.и., Б.г. (1899). 141с. Нет тит. л. Отт. из "Вологод. Губерн. Ведомостей" за 1898 и 1899 гг.

Дилакторский П.А. Вологжане-писатели. (Материалы для словаря писателей-уроженцев Вологодской губернии). Вологда, 1900.

Дилакторский П.А. Нужно ли общество для изучения Вологодской губернии // Северный Край. 1902.

Дилакторский П. А. Праздник Покрова у крестьян Двиницкой волости : материалы для народного календаря // Этнографическое обозрение. 1903. № 4. С. 125.

Дилакторский П. А. Святочные шалости в Пельшемской волости Кадниковского уезда // Этнографическое обозрение. № 4. С. 133-135.

Дилакторский П. А. Святочные гадания о суженом в Вологодской губернии // Живописное обозрение. 1904. №52. С.937-938.

Дилакторский П. А. Страстная неделя : (Материалы для народного календаря) // Живописное обозрение. 1905. №15.

Дилакторский П. А. Частушки и тарантушки, записанные в Двиницкой волости / Прокопий Александрович Дилакторский // Этнографическое обозрение. № 1-2. С. 338-343.

Дилакторский П. А. Егорьев день на Руси : (Материалы для народного календаря) / Прокопий Александрович Дилакторский // Живописное обозрение. 1905. №16.

Дилакторский П. А. Масляница на Руси : (Этнографический очерк) // Живописное обозрение. 1905. №9.

A // aA ef[

Дилакторский П. А. Письма П. А. Дилакторского академику А. А. Шахматову: [1899-1910 гг.] / Вступ. ст. и коммент. Н. А. Гринченко // Вологда: краевед. альм.. Вологда, 1997. Вып. 2. С. 643-679.

Дилакторский П. А. Прозвища жителей некоторых городов Вологодской губернии // Русское слово в тексте и в словаре. 2003. С. 137-140.

Дилакторский П.А. Историческое краеведение на Русском Севере в XIX–XX вв.: письма к С. Н. Шубинскому // Библиография. 2004. № 5. С. 49–63.

Словарь областного вологодского наречия : по рук. П. А. Дилакторского, 1902 г. / подгот.: А. И. Левичкин и С. А. Мызников. СПб.: Наука, 2006. 677 с.

П.А. Дилакторский (Некролог) // Исторический Вестник. 1911. № 1. С. 404–405.

Памяти Прокопия Александровича Дилакторского // Санкт-Петербургские ведомости. Спб., 1910. № 280. 12 (25) декабря. С. 2-3.

Дилакторский Прокопий Александрович: Некролог // Ежегодник (календарь-справочник) Вологодской губернии на 1912 год. С.78-79.

Дилакторский. Некролог // Имп. ОЛЕАЭ. Этнографическое обозрение. Москва. 1912. № 1-2. С. 288.

П.А. Дилакторский. (Некролог) // Вологодский справочный листок. Вологда, 1910. № 174. 16 декабря. С. 2.

Библиотека Дилакторского П. А. [Вып.1]. Вологда: Тип. К. А. Баранеева, 1898. 77 с.

Богданова М. В. Языковая картина мира вологодского крестьянина: Изба // Мир вологодского крестьянина в зеркале родной речи. 2004. С. 7-21.

Головкина С. Х. Именования родства в словаре П. А. Дилакторского // Русское слово в тексте и в словаре. 2003. С. 158-166.

Гринченко Н.А. Письма П.А. Дилакторского академику А.А. Шахматову // Вологда. Краеведческий альманах. Вологда, 1997. Вып. 2. С. 643-679.

Евдокимов И.В. О книжном и рукописном наследии покойного библиографаП.А. Дилакторского // Известия ВОИСК. 1914. Вып. 1. С. 69–72.

Зеленин Д.К. П.А. Дилакторский (1868–1910) // Живая старина. 1911. Вып. № 3–4. С. 500–502.

Зеленин Д. К. П. А. Дилакторский (1868-1910 гг.) : [Крат. биобиблиограф. очерк]. СПб : Тип. Имп. Акад. наук, 1912. 4 с. портр.

Ипатова С. Н. Наименование дней церковного года в "Словаре областного вологодского наречия в его бытовом и этнографическом применении" П. Дилакторского //Мир вологодского крестьянина в зеркале родной речи. 2004. С. 21-29.

Ипатова С. Н. Народное православие по записям П. А. Дилакторского // Русская культура нового столетия: Проблемы изучения, сохранения и использования историко-культурного наследия. Вологда: Книжное наследие, 2007. С. 778-784.

Ипатова С. Н. Религиозно-мифологическая картина мира вологодского крестьянина : (на материале словаря П. А. Дилакторского) // Русское слово в тексте и в словаре. 2003. С. 149-158.

Историческое краеведение на Русском Севере в XIX-XX вв.: Письма П.А.Дилакторского к С.Н.Шубинскому; Вступ. ст., публ. и примеч. М.А.Орешиной // Библиография. 2004. №5. С. 49-63.

Катаева И. В. Лексика азартных игр в вологодских говорах (на материале словаря П. А. Дилакторского) // Мир вологодского крестьянина в зеркале родной речи. 2004. С. 45-52

A // aA ef[

Коровушкина Е. В. Лексика торгово-финансовой сферы в словаре П. А. Дилакторского / Е. В. Коровушкина // Мир вологодского крестьянина в зеркале родной речи. 2004. С. 29-33.

Л.С. Памяти П.А. Дилакторского // С.-Петерб. ведомости. 1910. 12 дек.

Непеин А.С. Литературное наследство П.А. Дилакторского // Дилакторский П.А. Опыт указателя литературы по Северному краю. Вологда, 1921. С. XV–XVII.

Огурцов Н. Г. Опыт местной библиографии. Ярославский край (1718-1924). Ярославль, 1924.

Орешина М.А. Первый библиограф Северного края: П.А. Дилакторский // Библиография. 2004. С. 80–86.

Орешина М.А. Из архивного наследия… С. 50–55, 68–70, 161–200.

Силин В.И. Значение работ П.А. Дилакторского для современного краеведа // Очерки по истории географических исследований на территории Коми края. Сыктывкар, 2003. Ч. 4. С. 48–51.

С-в Н. К биографии П.А.Дилакторского // Северный край. Кадников. 1922. Вып.3. Май-июль. С. 26-47.

Судаков Г. В. Вологодский крестьянин в зеркале родного говора // Русская речь. 2004. № 3. С. 84-92.

Судаков Г. В. Словарь П. А. Дилакторского - окно в языковой мир вологодского крестьянина // Русское слово в тексте и в словаре. 2003. С. 141-149.

Судаков Г. В. Рисунки в словаре П. А. Дилакторского // Мир вологодского крестьянина в зеркале родной речи. 2004. С. 4-7.

Чуглов В. И. Грамматический аспект рукописного "Словаря областного вологодского наречия в его бытовом и этнографическом применении" П. А. Дилакторского // Мир вологодского крестьянина в зеркале родной речи. 2004. С. 52-63.

Шаброва Е.Н. П.А.Дилакторский и его словарь // Вологда: краевед. альм. Вологда, 2000. Вып. 3. С. 592-598.).

Дмитриев А.А. Биографический указатель памятных деятелей Пермского края. Пермь, 1902. Вып. 1.

Доронин П.Г. Библиография документов первоисточников по истории коми народа. Тетрадь 1-3. 424, 328, 282 л.л. // НА Коми НЦ УрО РАН - Ф.1. Оп.12. Д. 29,30,31.

Зеленин Д. К. Библиографический указатель русской этнографической литературы о внешнем быте народов России, 1700-1910 гг.: (Жилище. Одежда. Музыка. Искусство. Хозяйственный быт). Ксерокопия. СПб.: Тип. А. В.Орлова, 1913. 14 с.; (Тр. Комиссии по составлению этнографических карт России. 1). Извлеч. из " Записок Императ. Рус. Географ. Общ-ва по отделению этнографии". Т. XL, вып.1.

Иванов П.А. Библиографический указатель статей об Архангельской губернии, помещенных в разных периодических изданиях. Архангельск, 1881. 132 с.

Иевлев С.Ф. Указатель важнейшей русской литературы о ненцах и о Ненецком округе // Хозяйство Севера. 1931. Вып.3-4. С. 159-170; Вып.5-6. С. 171-181.

Исследователи Коми края: рекомендательный указатель литературы. С., 1984. 96 с.

История с.Усть-Цильма до 1917 года: Библиографический указатель литературы / Усть-Цилем. ЦБ; Сост. С.В.Мяндина. Усть-Цильма, 1993. 24 с.

Каракчиева М.Г. Библиографический указатель литературы о Коми АССР. Сыктывкар, 1963. 235 с. (судьбе М.Г.Каракчиевой посвящена работа: Сова В.А. Жизнь, отданная книге // Дым Отечества. 2006-2007 годы. Сыктывкар, 2011. С. 724-726. Фото. То-же: Дым Отечества / Республика. 2007. 24 ноября.

A // aA ef[

Каталог редких изданий краеведческой и национальной литературы (Национальная библиотека Республики Коми. Отдел краеведческой и национальной литературы). Сыктывкар, 1994. 128 с.

Коми край в художественной литературе: Библ. справочник. Сыктывкар, 1968. 56 с.

Коновалова К.Г. Библиографический указатель статей, помещенных в Ежегодниках Тобольского губернского музея за период 1893-1918 гг. // Бюл. О-ва изучения края при Мезее Тобольск. Севера. 1928. №2(3). С. 11-23; №3(4). С. 15-19. То-же: Земля Тюменская // Тюм. Обл. краев. Музей. Тюмень, 1965. Вып.4. С. 130-157.

Кошелева Г.М. Топонимика края (Библиографический список литературы) // Вопросы топонимики Подвинья и Поморья. Архангельск, 1991. С. 132-142.

Краснопольский А.В. Отечественные географы (1917-1992): Библиограф. справочник. СПб., 1993. Т.1. 492 с.; Т.2. 450 с.

Куратов А.А. Источниковедение истории и культуры Архангельского севера. Учеб. пособие. Архангельск: ПГУ, 1992. 128 с.

Литвинов Д.И. Библиография флоры Сибири. СПб., 1909.

Литература о Республике Коми за … (1956-94 гг.). Сыктывкар, Национальная библиотека.

Литература о Большеземельской тундре (Составлена по данным Д.Д.Руднева и Н.А.Кулика). В статье: Кулик Н.А. Поездка в Большеземельскую тундру летом 1910 г. // Тр. Общества Землеведения при Санкт-Петербургском ун-те. 1914. Т.3. С. 79-93. Справочник на С. 94-98.

Лихарев Б.К. Обзор литературы по верхнепермским отложениям Европейской России за истекшее десятилетия (1910-1919 гг.) // Изд. Геолкома. 1920. 48 с.

Ломоносов и Север : библиогр. указатель / [сост. З. В. Истомина ; отв. ред. Е. И. Тропичева] ; Гос. учреждение культуры Арханг. обл. «Арханг. обл. науч. б-ка им. Н. А. Добролюбова». – 2-е изд., доп. Архангельск, 2011. 312 с.

Люди и судьбы. Биобиблиографический словарь востоковедов - жертв политического террора в советский период (1917-1991). Изд. подготовили Я. В. Васильков, М. Ю. Сорокина. СПб.: Петербургское Востоковедение, 2003. 496 с. (Социальная история отечественной науки о Востоке).

Марков С. Известия о Севере арабских географов XIV века // Летопись Севера. 1949. Т.1. С. 288-291.

Межов В.И. Сибирская библиография. Указатель книг и статей о Сибири на русском языке и одних только книг на иностранных языках за весь период книгопечатанья. СПб, 1891. Т. II. 470 с.

"Мемориальская" тематика на страницах газеты "Ухта" (1988-1994) // Сост. И.Д.Воронцова. Ухта, 1995. 25 с.

Михайлов В. Указатель статей, помещенных в Архангельских губернских ведомостях за 1865-66 гг., относящихся до Архангельской губернии. Архангельск, 1868 4 с.; то же: Архангельские губернские ведомости. 1868. Вып.91-102.

Молявко Г.И., Франчук В.П., Куличенко В.Г. Геологи-географы (биографический справочник). Киев, 1985.

Мусанов А.Г. Библиография по коми ономастике // Onomastica Uralicf. Т.2. Debrecen-Helsinki, 2001. P. 269-280.

Неклюдов И. Указатель книг и статей, напечатанных в различных журналах и газетах о Чердынском крае // Чердынский край. 1927. Вып.2. С. 27-38.

A // aA ef[

Николай Анатольевич Окладников : библиогр. указ. : посвящается 80-летию краеведа / Арханг. обл. науч. б-ка им. Н.А Добролюбова ; сост. И. А. Петрова. - 2-е изд., испр. и доп.- Архангельск: Арханг. обл. науч. б-ка им. Н. А. Добролюбова, 2008. 50 с.

Новая Земля. Библиограф. Указатель. Л.: Главсевморпуть, 1935. 240 с.

Оль И.А. Советская ботаническая литература за 1935 г. // Советская ботаника. 1937. Вып.2. С. 153-238.

Поле Р. Указатель лесоводственной и ботанико-географической литературы Северной России и Финляндии // Матер. по изучению Русского леса. Прил. к Лесному журналу. 1915. Вып.2. 268 с.

По родной республике: Что читать о городах и районах Коми АССР. Сыктывкар, 1985.

Почвенные исследования на Европейском Севере России : (Арханг. обл. Нен. авт. округ): Библиогр. указ. лит., 1763 - 2001 / Сост. Л. А. Варфоломеев, Е. И. Тропичева. - Архангельск: Изд-во СГМУ, 2002. 235 с.

Ретроспективный указатель научной литературы по гидрологии, ихтиологии Урала и сопредельных территорий (Отеч. лит-ра за 1980-1990 гг.). Екатеринбург, 2000. Вып.2. 368 с.

Руофф З.Ф. Обзор русской ботанической литературы по болотом и торфу за 1925-1934 гг. // Советская ботаника. 1936. Вып.4. С. 176-204.

Северная библиография за 1929 год / Сост. А.Н.Попов // Хозяйство Севера. 1931. Вып.7-8. С. 159-171; Вып.9-10. С. 174-194.

Смирнов В.И. Материалы о библиографии географии и полезных ископаемых Северного края (кроме полярных островов). Арх. обл., Коми АССР и прилег. части Вологодской области. Архангельск, 1940. 169 с.

Смирнов В.И. Каталог фондовых материалов Северного геологического управления // Тр. Сев. геол. упр. Архангельск, 1941. Вып.14. 127 с.

Справочники по истории дореволюционной России. Библиографический указатель / Под рук. П.А.Зайончковского. М.: Книга, 1978. 640 с. (Наиболее полный указатель по всей Россмии и по регионам).

Степановский И.К. Вологодские губернские ведомости в период 50-летнего их существования с 1838 по 1888 гг. Вологда, 1888. 96 с.

Супрун М.Н., Косухкин С.Я. Политическая ссылка на европейском севере в конце XIX – начале XX вв. Краткий биобиблиографический словарь. Вып.1. 1895-1905 гг. Вологда, 1989.

Терентьев Н. Указатель литературы по оленеводству // Коми му. 1926. Вып.1-2. С. 97-98; Вып.3. С. 52-54; Вып. 4. С. 42-47; Вып.5. С. 51.

Терновский А.А. Материалы для библиографии Сибири // Ежегодник Тобольского губернского музея. Вып.1. Тобольск, 1893. С. 1-52; Вып.3. С. 1-109.

Терюков А.И. История этнографического изучения народов коми. СПб: МАЭ РАН, 2011. 514 с.

Тихомиров Г.С. Русская литература по истории географии. М., 1948. Ч.1. 181 с.

Тихомиров Г.С. Библиографический очерк истории географии в России XVIII века. М., 1968. 136 с.

Тундры Архангельской губернии и автономной области Коми. Архангельск. 1924. 74 с. (Имеется библиограф. Указатель, составл. А.Н.Поповым (187 назв.)

Указатель важнейшей русской литературы о ненцах и о Ненецком округе / Сост. С.Ф.Иевлев // Хозяйство Севера. 1931. Вып.3-4. С. 159-170.

Указатель книг и статей в различных журналах и газетах о Чердынском крае // Чердынский край. Изд. Общества изучения Чердынского края. 1927. Вып.2. С.26-38.

A // aA ef[

Чубинский П. Список статей, помещенных в Архангельских губернских ведомостях по части истории, географии, этнографии и статистики губернии с начала издания их в 1838 г. по 1 янв. 1865 г. Архангельск, 1865. 20 с.; Архангельские губернские ведомости. 1865. Вып. 9-10.

Шарц А.К. Энтузиасты освоения Печорского края: Библиогр. материалы Пермь, 1966.

Шидловский А.Ф. (В связи с большой важностью библиографических работ А.Ф.Шидловского необходимо привести список его работ:

Из бумаг Виктора Григорьевича Теплякова / сообщил А. Ф. Шидловский // Рус. старина. 1896. Т. 85. № 1. С. 177—189; № 2. С. 425—447; № 3. С. 659—677; т. 86, № 4. С. 191—212; т. 87, № 9. С. 661—672; т. 88, № 10. С. 227—236.

Шидловский А. Ф. Болезнь и кончина императора Николая Павловича // Рус. старина. 1896. Т. 86, № 6. С. 615—631.

Графиня Р. С. Эдлинг в письмах к В. Г. Теплякову / А. Ф. Шидловский // Рус. старина. 1896. Т. 87, № 8. С. 405—422.

Шидловский, А. Ф. Александр Григорьевич Тройницкий : (одесский период его службы) // Рус. старина. 1897. Т. 89, № 2. С. 373—388.

Шидловский А. Ф. Великий князь Михаил Павлович : к столетию со дня его рождения // Нива. 1898. № 6. С. 111: портр.

Шидловский, А. Ф. История л.-гв. Гродненского гусарского полка. Том второй. 1866—1896. Составил того же полка ротмистр Ю. Елец. СПб. 1897: [рецензия] / С-кий // Ист. вестн. 1898. Т. 73, № 7. С. 354—355. (Критика и библиография).

Шидловский А.Ф. Пажи, убитые в разные войны. СПб., 1901.

Шидловский, А. Ф. Столетие пажеского корпуса // Нива. 1902. № 49. С. 980—983.

Шидловский А.Ф. Исторические сведения о добывании нефти в Печорском крае. Архангельск, 1908. 15 с.

Пётр Великий на Севере : сб. ст. и указов, относящихся к деятельности Петра I на Севере : к 200-летнему юбилею Полтавской победы над шведами / под ред. А. Ф. Шидловского. Архангельск : Губерн. тип., 1909. 66 с.: Подлинные указы Петра Великого С. 137–166; Библиографический указатель литературы о деятельности Петра Великого на Севере и опись старых дел Архангельского губернского правления с 1710–1725 г. / сост. А. Ф. Шидловский. С. 1–66 (2-я паг.).

Библиографический указатель литературы о Севере по материалам, собранным Архангельским обществом изучения Русского Севера. Новая Земля. Спб., 1910.

Библиографический указатель литературы о Севере по материалам, собранным Архангельским обществом изучения Русского Севера. Указатель литературы о деятельности Петра Великого на Севере и опись старых дел Губернских присутственных мест в городе Архангельске с 1710 по 1725 гг. Архангельск, 1910.

Шидловский А.Ф. Новая Земля: Указ. трудов путешественников и писателей. СПб., 1910. 67 с.

Шидловский А.Ф. Библиографический указатель литературы, касающейся Большеземельской тундры и оленеводства по материалам собранным АОИРС. Архангельск, 1911. 13 с.

Шидловский А. Ф. Шпицберген в русской истории и литературе: крат. истор. очерк рус. плаваний и промыслов на Шпицбергене и подробн. указ. лит-ры и архив. дел, относящ. к этим вопросам / Сост. А. Ф. Шидловский. СПб.: Тип. Морск. М-ва, 1912. 64 с.

A // aA ef[

Шидловский А. Ф. Цель учреждения и ближайшие задачи Общества изучения Олонецкой губернии. Петрозаводск: Олонец. губерн. тип., 1913. 18 с. То-же. 9 с. — Перепеч. из журн. «Изв. О-ва изучения Олонец. губернии», 1912 г. [! правильно: 1913 г.], № 1.

Шидловский Александр Федорович. Доисторические памятники на восточном берегу Онежского озера. Петрозаводск: Олонец. Губ. тип., 1914. 19с.; Перепечатано из журн."Известия Общества изучения Олонецкой губернии". 1914. №1-2. С. 1-10.

Шидловский А. Ф. Онего-Беломорский водный путь : его гос. и экон. значение : (с 2-мя картами в тексте) / А. Ф. Шидловский. Пг.: Тип. Т-ва п. ф. «Электро-тип. Н. Я. Стойковой», 1915. 9 с.: Отд. отт. из журн. «Вестн. Всерос. с.-х. палаты», № 3 за 1915 г.: То же. Пг.: Т-во Р. Голике и А. Вильборг, 1915. 18 с.: То же // Изв. О-ва изучения Олонец. губернии. Петрозаводск, 1915. Т. 5. № 2/3. С. 81-96.

Шидловский А. Ф. Промышленность на севере // Изв. О-ва изучения Олонец. губернии. Петрозаводск, 1915. Т. 5, № 2/3. С. 147—148.

Шидловский А. Ф. Библиографические работы Отдела Севера КЕПС [Комиссии по изучению естественных производительных сил СССР при Академии наук] // Природа. 1925. № 7/9. Стб. 253.

Шидловский Александр Федорович. Онего-Беломорский водный путь. Его гос. и экон. значение. Пг.: Т-во Р. Голике и А. Вильборг. 19 с.

Александр Фёдорович Шидловский (1863–1942) // Три века Петрозаводска: иллюстрир. история города, 1703–2003. Петрозаводск, 2003. С. 98.

Александр Федорович Шидловский // http://lexicon.dobrohot.org/index.php

Архангельское Общество изучения Русского Севера. Оставление А. Ф. Шидловским поста председателя правления: [с библиогр. его трудов и портр.] // Изв. Архангел. О-ва изучения Рус. Севера. 1911. № 19. С. 609–617. портр.

Бученков А.Н. Вице-губернатор-краевед // Библиография. 2001. №1. С. 103–111.

Дойков Ю. Архангельские тени (По архивам ФСБ). Т.1. 1908–1942. Архангельск, 2008. С. 29.

Дьяконов М. А. Путешествия в полярные страны / под ред. В. Ю. Визе. 2-е доп.изд. Л.: Изд-во Всесоюз. аркт. ин-та, 1933. 206 с. Из содерж.: Библиографический указатель главнейшей литературы по исследованию полярных стран / сост. А. Ф. Шидловский. С. 189—207.

Ершов В. П. Шидловский Александр Фёдорович // Карелия: энциклопедия. В 3 т. Т. 3. Р–Я. Петрозаводск, 2011. С. 282 : портр.

Григорьев, С. В. Биографический словарь. Естествознание и техника в Карелии. Петрозаводск: Карелия, 1973. 290 с. : ил., портр. – Имеется электрон. версия. Шидловский Александр Федорович. С. 242–243.

Григорьев, С.В. Внутренние воды Карелии и их использование: библиогр. аннот. указ. / под ред. К. И. Шафрановского. Петрозаводск : Карел. кн. изд-во, 1964. 618 с. Из содерж.: Алфавитный ука-затель авторов и лиц, упоминаемых в указателе (Шидловский Александр Федорович). С. 547.

Дианова, К. А. Деятельность А. Ф. Шидловского в Карелии // Карелия на этнокультурной и политической карте России : материалы науч.-практ. конф., посвящ. 90-летию Респ. Карелия, Петрозаводск, 21 мая 2010 г. Петрозаводск, 2010. С. 52–56.

Кораблёв, Н. А. Олонецкие губернаторы и генерал-губернаторы: биогр. справ. / Н. А. Кораблёв, Т. А. Мошина. Петрозаводск: Паритет, 2006. 100 с. Шидловский Александр Фёдорович. С. 92–94: портр.

A // aA ef[

Кораблёв Н.А., Мошина Т.А. Олонецкие губернаторы и генерал-губернаторы: Биографический справочник. Петрозаводск: «Строительный стандарт», 2012. С. 125—130.

Кутьков Н. Вознесенская, Е. Н. Александр Федорович Шидловский (К 150-летию со дня рождения) // Календарь знаменательных дат Карелии на 2013 год. Петрозаводск, 2012. С.215-217.

Лапшов С. Последний губернатор // Карелия. Наше наследие. 1999. 25 февраля.

Лебедева А. Н. Библиография краеведческой библиографии в первое советское десятилетие (1917–1928 гг.) : [в т. ч. и о неопубл. указ. А. Ф. Шидловского «Литература местной библиографии. Топобиблиография СССР»] // Вопросы краеведческой библиографии. Новосибирск, 1975. С. 78–116. (Сб. науч. тр. / ГПНТБ СО АН СССР; вып. 24).

Мошина Т. А. Олонецкие вице-губернаторы: крат. биогр. справ. Петрозаводск : [б. и.], 2007. 41 с. Из содерж.: Шидловский Александр Фёдорович. С. 34–36.

Общество изучения Олонецкой губернии и его организатор А. Ф. Шидловский (с портр.) // Петрозаводск: хроника трёх столетий, 1703–2003. Петрозаводск, 2002. С. 188–189.

Олонецкий губернатор А.Ф. Шидловский // Олонецкое утро. Петрозаводск, 1916. № 380.29 декабря.

Орешина М. А. Россия региональная: теоретико-методологические аспекты изучения. М.: МГИУ, 2000. 194 с. Шидловский Александр Федорович (1863–1934). С. 156–158.

Письма А.Ф. Шидловского В.Л. Комарову (Хранятся в архиве РАН. Ф. 277, оп. 4, д. 1594).

Рощевская Л. П., Кочедыкова М. М. Вятский вице-губернатор А. Ф. Шидловский – известный библиофил // Девятые Павленковские чтения : Современные сельские библиотеки в контексте социально-экономических реформ. Мат-алы конф. (Киров, 11-13 мая 2011 г.). Киров, 2011.

Рощевская Л. П., Сова В. А., Силин В. И. Библиографическое описание Коми края архангельским губернатором А. Ф. Шидловским.

Сабанцев А. Н. О судьбе личной библиотеки А. Ф. Шидловского // Краеведческие чтения: материалы I науч. конф. (16 февр. 2007 г.). Петрозаводск, 2008. С. 17–18.

Сабанцев А.Н. О судьбе личной библиотеки А.Ф. Шидловского [Электронный ресурс]. Режим доступа: http://www.archives.karelia.ru/nark/articles/library. php.

«Смущение в центре губернской твердой власти обостряется» : док. Госарх. Киров. обл. о конфликте вят. губернатора С. Д. Горчакова с вице-губернатором А. Ф. Шидловским, 1907 г. / вступ. ст., подгот. текста к публ. и коммент. С. В. Любичанковского // Отечеств. арх. 2007. № 2. С. 102–114. (Публикации документов).

Список гражданским чинам четвёртого класса на 1915 год. Пг., 1915. С. 1441

Список лиц, служащих по ведомству Министерства внутренних дел. Исправлен по 15 января 1909 года. СПб., 1909. С. 5.

Участь бывших губернаторов // Архангельск. 1997. № 158. 20 июля. С. 3.

Шидловская, В. П. Литературная, историческая и географическая деятельность А. Ф. Шидловского / В. П. Шидловская // Европейский Север России : прошлое, настоящее, будущее : материалы Междунар. науч. конф., посвящ. 90-летию со дня учреждения Архангел. О-ва изучения Рус. Севера (1908 г.). – Архангельск, 1999. – С. 305–310.

Шлейкин Ю. В. Гвардеец-улан. Губернатор. Учёный // ТВР-Панорама. 2003. 10 дек. (№ 50). С. 8 : портр.

Из списка, сохранившегося в архиве РАН следует, что А.Ф.Шидловский подготовил к печати:

A // aA ef[

1. Библиографический указатель литературы о Коми-Зырянской области и Печорском крае до 1928 года включительно. Около 3500 названий с аннотациями.

2. Библиографический указатель по Чукотскому полуострову.

3. Библиографический указатель по Карскому морю, Северному морскому пути и берегу севера России от Югорского Шара до мыса Челюскина.

4. Библиографический указатель по Финскому заливу.

5. Библиографический указатель по Северному морскому пути от мыса Челюскин до Берингова пролива.

Эти работы не сохранились).

БИБЛИОГРАФИЧЕСКИЕ УКАЗАТЕЛИ ИЗДАНИЙ КНЦ УРО РАН УрО РАН

Библиографический указатель изданий Коми филиала Академии наук СССР (1941-1958 гг.). Сыктывкар, 1959. 112 с.; 1968. 163 с.; 1977. 380 с.; 1982. 188 с.; 1987. 211 с.

Библиографический указатель изданий Коми научного центра УрО РАН (1986-1990) / КНЦ УрО РАН; Научн. б-ка; Науч. ред. Н.И.Тимонин; Сост. Г.Л.Терешонкова. Сыктывкар, 1994. 232 с.

Библиографический указатель изданий Коми филиала Академии наук СССР (1971-1985 гг.) (Препринты научных сообщений). Сыктывкар, 1986. 20 с.

Библиографический указатель по истории и культуре русских староверческих групп, проживающих в Республике Коми / Сост. Т. И. Дронова, Т. С. Канева // Староверие на северо-востоке европейской части России : сб. стат. / Коми НЦ УрО РАН. Сыктывкар, 2006. С. 217–241.

Библиографический указатель работ Института языка, литературы и истории Коми Научного центра УрО РАН (1970-2014). Вып.5. В 2-х частях. Сыктывкар, 2015. Ч.1. 136 с.; Ч.2. 134 с.

Работы сотрудников Института (биологии), опубликованные в 1973 г. // Биологические исследования на Северо-Востоке европейской части СССР. Сыктывкар, 1974. 235 с.

Работы сотрудников Института биологии, опубликованные в 1974-1975 гг. // Экологические исследования природных ресурсов севера Нечерноземной зоны. Сыктывкар, 1977.

Библиографический указатель изданий сотрудников Института биологии Коми филиала АН СССР (1976-1977). Сыктывкар, 1978. 48 с.

Библиографический указатель (1991-1995 гг.) / Институт биологии Коми научного центра УрО РАН. Сыктывкар, 1996. 140 с.

Основные итоги научно-организационной деятельности Института биологии Коми НЦ УрО РАН за 1994 г. Сыктывкар, 1994. 54 с.

Основные итоги научной и научно-организационной деятельности Института биологии Коми НЦ УрО РАН за 1991-1995 гг. Сыктывкар, 1994. 42 с.

Основные итоги научной и научно-организационной деятельности Института биологии Коми НЦ УрО РАН за 1996 г. Сыктывкар, 1997. 68 с.

Основные итоги научной и научно-организационной деятельности Института биологии Коми НЦ УрО РАН в 1997 г. Сыктывкар, 1998. 121 с.

Политические репрессии в Коми крае (20-50-е годы) : библиогр. указ. / Нац. б-ка Респ. Коми, Отд. краевед. и нац. лит.; Коми респ. благотвор. обществ. фонд жертв полит. репрес-

A // aA ef[
сий «Покаяние» ; [сост.: Е.П. Березина, В.Н. Казаринова, И.Г. Жукова]. Сыктывкар, 2006. 302 с.

Работы сотрудников Института (геологии), опубликованные в 1973 г. // Геология и полезные ископаемые Северо-Востока европейской части СССР. Сыктывкар, 1974.

Работы сотрудников Института (геологии) опубликованные в 1974 г. // Геология и полезные ископаемые Северо-Востока европейской части СССР. Тр. 7 геол. конф. Коми АССР. Сыктывкар, 1971-1973. Т. 1-2.

Работы сотрудников Института геологии, опубликованные в 1975 году // Геология и полезные ископаемые Северо-Востока европейской части СССР. Сыктывкар, 1976. С. 143-151.

Работы сотрудников Института геологии, опубликованные в 1976 году // Геология и полезные ископаемые Северо-Востока европейской части СССР. Сыктывкар, 1977. С.157-171.

Институт геологии: публикации 1986-1992 гг. Сыктывкар, 1994. 211 с.

Институт геологии: итоги и публикации 1993 года. Сыктывкар, 1994. 34 с.

Основные итоги научной и научно-организационной деятельности Института геологии КНЦ УрО РАН за 1990-1994 гг. Сыктывкар, 1995. 36 с.

Юшкин Н.П., Беляев В.В., Котова О.Б. Институт геологии: итоги и публикации 1997 года. Сыктывкар, 1997. 83 с.

Библиографический указатель изданий института языка, литературы и истории Коми филиала АН СССР (1980-1984 гг.). Сыктывкар, 1985. 44 с.

Институт языка, литературы и истории в 1997 году / Сост. И.Л.Жеребцов. Сыктывкар, 1998. 68 с.

Основные итоги научной и научно-организационной деятельности Института экономических и социальных проблем Севера Коми НЦ УрО РАН за 1997 год / Сост. В.Г.Вячеславов. Сыктывкар, 1998. 52 с.

Библиографический указатель изданий Коми научного центра УрО РАН (2001-2005 гг.) : (в 2 ч.) / Рос. акад. наук, Урал. отд-ние, Коми науч. центр, Науч. б-ка ; [сост.: Г. Л. Терешонкова, М. А. Липина ; отв. ред. А. И. Таскаев]. Сыктывкар : Коми научный центр УрО РАН. Ч. 1. 2007. 348 с.; Ч. 2. 2007. С. 349-638.

Библиографический указатель работ Института языка, литературы и истории Коми НЦ УрО РАН (1970–2014). Вып. 5. Труды историков отдела истории и этнографии. В 2 частях / Гл. ред. И.Л. Жеребцов. Сыктывкар: ИЯЛИ Коми НЦ УрО РАН, 2015. Ч. 1. 136 с.

Библиографический указатель работ Института языка, литературы и истории Коми НЦ УрО РАН (1970–2014). Вып. 5. Труды историков отдела истории и этнографии. В 2 частях / Гл. ред. И.Л. Жеребцов. Сыктывкар: ИЯЛИ Коми НЦ УрО РАН, 2015. Ч. 2. 136 с.

Библиографический указатель работ Института языка, литературы и истории Коми НЦ УрО РАН (1970–2014). Вып. 6. Труды ученых сектора этнографии / Гл. ред. И.Л. Жеребцов; Сост. В.Э. Шарапов. Сыктывкар: ИЯЛИ Коми НЦ УрО РАН, 2015. 136 с.