Институт языка, литературы и истории Коми НЦ УрО РАН
Коми отделение Академии военно-исторических наук
Коми отделение Российского исторического общества

ТРУДЫ КОМИ ОТДЕЛЕНИЯ АКАДЕМИИ ВОЕННО-ИСТОРИЧЕСКИХ НАУК

Выпуск 13

К 70-летию Победы в Великой Отечественной войне
1941–1945 гг.

Сыктывкар 2015

УДК 94(470.13-22) «1941/1945»
ББК 63.3(2Рос.Ком)622
У51 Уляшева П.А.

Уляшева П.А.
ВОЙТÖЛÖН ЧИРШÖДЛÖМЪЯС. (СЕВЕРНЫМ ВЕТРОМ ОПАЛЁННЫЕ). Сыктывкар, 2015. 152 с. (Труды Коми отделения Академии военно-исторических наук. Вып. 13).

Очередной выпуск «Трудов Коми отделения Академии военно-исторических наук» к 70-летию Победы в Великой Отечественной войне 1941–1945 гг. составляет подготовленная П.А.Уляшевой книга, рассказывающая о жителях верхневычегодского села Вольдино, на долю которых выпали суровые испытания военного времени. Книга создана в тесном сотрудничестве с Советом ветеранов и Советом молодёжи села Вольдино и издана при поддержке Института языка, литературы и истории Коми НЦ УрО РАН, Коми отделения Аакадемии военно-исторических наук и Коми отделения Российского исторического общества.

УДК 94(470.13-22) «1941/1945»
ББК 63.3(2Рос.Ком)622

Редакционная коллегия
д.и.н., академик АВИН **И.Л. Жеребцов** (председатель), к.и.н., член-корр. АВИН **И.О. Васкул** (зам. председателя), к.и.н., член-корр. АВИН **Д.В. Милохин** (отв. секретарь), к.и.н., член-корр. АВИН **А.Д. Напалков,** д.и.н., академик АВИН **А.А. Попов,** к.и.н., член-корр. АВИН **М.В. Таскаев,** д.и.н., академик АВИН **В.И. Чупров**

Ответственный редактор
кандидат филологических наук О.И.Уляшев

Составитель
П.А.Уляшева

Рабочая группа
Уляшева Пелагея Алексеевна, Уляшева Ирина Ивановна, Уляшева Мария Ивановна

Составитель выражает благодарность и признательность всем, кто внёс свой посильный вклад в создание этой книги: Андриевской Регине Александровне, Брагарник Юлии Александровне, Игнатовой Анне Михайловне, Игнатовой Полине Владиславовне, Кипрушевой Надежде Николаевне, Лебедевой Елене Михайловне, Михайловой Раисе Никитичне, Подоровой Евгении Ивановне, Поповой Елизавете Наумовне, Уляшеву Василию Ивановичу, Уляшевой Елене Александровне, Уляшевой Наталии Александровне.

Публикуется при поддержке Программы научных исследований УрО РАН, проект «Национальные элиты и проблемы региональной политической и социально-экономической стабильности на Севере России в XX веке (на материалах Республики Коми и Ненецкого автономного округа)».

© Коллектив авторов, 2015
© П.А. Уляшева, сост., 2015
© О.И. Уляшев, ред., 2015
© Институт языка, литературы и истории Коми НЦ УрО РАН, 2015
© Коми отделение Академии военно-исторических наук, 2015
© Коми отделение Российского исторического общества, 2015

ВОДЗКЫВ
ПРЕДИСЛОВИЕ

Ветымын кык во «пöжи» ме тайö книгасö. Школаын велöді дай дас кöкъямыс во да джын Александр Матросов нима дружинаын вöлі старшöй пионервожатöйöн. Быд класс – торъя отряд. Быд классрук – отрядын наставник. Öти кывйöн кö, быд класслöн удж – пионерскöй удж. Медбур менам отсасьысьяснас вöліны велöдысьяс: Вöльдінысь Муза Алексеевна да Владимир Иванович Уляшевъяс, бокысь локтöм да вужъясьöмъяс – Лидия Николаевна Старцева, Агния Георгиевна Фролова, Мария Фёдоровна Хозяинова (верöсъяс сертиыс Уляшеваяс жö) да Нина Алексеевна Кочанова (Игнатова).

Вöльдінсаяс зэв пыдди пуктöны бать-мамсö, олöма йöзöс. Сы вöсна эз вöв ни öти отряд ли дружина сбор, кытчö эськö эг корлöй сиктса фронтовикъясöс, тыл пыкысьясöс, война кадö быдмöм челядьöс да мукöдöс. Заводиті пасъявны гöсьтъяслысь висьтъяссö, накöд сёрнияс да челядькöд вöчавны стендъяс, альбомъяс, кутім ёртасьны да гижасьны «Ленин туйöд» (бöрас – «Коми гор»), «Би кинь», «Йöлöга», «Барвинок» газет-журналъяскöд. Нуöді чужан му туялöмлы да том гижысьясöс велöдöмлы сиöм кык кружок. Материал вöляникысь чукöрмис «Пожалуйста, помните!» да «Трудовой подвиг вольдинцев» кык ыджыд тема вылö. Дерт, эг сöмын та вылын уджалöй. «Быдмö-сöвмö сикт» альбомын чукöртöма Вöльдін пуксьöмсянь талунöдз сиктнымлысь олантуйсö. Ас кадö кипод пуктывлім районса да республикаса чужан му туялысьяслöн быд слётö, босьтлім Дипломъяс да Грамотаяс. Медся нимкодь вöлі, кор миянлы воліс вочакыв Сöветскöй Союзса герой, СССРын мир Комитетöн веськöдлысь, вöвлöм лётчик Алексей Петрович Маресьевсянь.

Школалы сё во тыригкежлö велöдысьяс да велöдчысьяс чукöртісны сизим альбом. Зэв уна материал чукöрмöма «Школа в 1940-е годы» да «Школа в 1950-е годы» альбомъясын. Найöс ме и босьті книгаöйлы подув вылас. Сэсся кытшовті эг сöмын Вöльдін, но и Пузла, Ягкöдж, Помöсдін, Кулöмдін, Сыктывкар (Лесозавод да Эжва босьтöмöн), кöні олö Вöльдінысь мунöм войтыр. Важ гижöдъяскöд öткодялі да стöчмöді выль висьтасьöмъяссö, чукöрті фотояс. Ыджыд аттьö став Вöльдінсаыслы, кодъяс вышшитчытöг висьтасисны да юксисны важ и выль фотояснас. Жаль, дерт, мый эз став войнадырся челядьыс на веськавны тайö книгаас.

Тайö ыджыд уджас, велöдысьясысь öприч, меным ёна отсасисны Уляшева Мария Ивановна, Уляшева Ирина Ивановна, Уляшев Василий Ива-

нович, Подорова Евгения Ивановна, Андриевская Регина, Игнатова Полина. Кодкö текстъяс печатайтіс, кодкö фотографияяс сканируйтіс.

Дерт, уджыс эз на помась. Зэв уна материал чукöртöма Вöльдін школа-садйын директор Уляшева Наталия Александровна дорын да сиктса библиотекаын Уляшева Ирина Ивановна дорын. Школа босьтчис «Трудовой подвиг вольдинцев» (тылса уджалысьяс йылысь), а библиотека – «Пожалуйста, помните» (фронтовикъяс йылысь) материалъяс лöсьöдны. Чукöртöмыс весь оз куйлы: на подув вылын вöчавлам стендъяс, альбомъяс, слайдъяс. Водзö чайтам на лэдзны торъя книгаясöн ветеранъяс да тылса уджалысьяс йылысь висьтъяссö.

Эз ставсö ло казьтыштöма, но кöсъя висьтавны зэв ыджыд аттьö ставныслы, коді отсаліс тайö книгасö лэдзны.

Зэв ыджыд аттьö и тэныд, дона лыддьысьысь.

Эн вунöдöй ассьыныд вужъясныт ö. Пыдди пуктöй да видзöй война вуджöм олöма йöзöс: зэв öд нин этшаöн найö колисны, а на вывті муніс уна.

***

Пятьдесят два года «высиживала» я эту книгу. Учила в школе и восемнадцать с половиной лет была старшей пионервожатой в дружине имени Александра Матросова. Каждый класс – отдельный отряд. Каждый класс-рук – наставник своего класса. Одним словом, работа каждого класса – работа пионерская. Моими лучшими помощниками были учителя: Муза Алексеевна и Владимир Иванович Уляшевы из Вольдино, приехавшие и укоренившиеся здесь – Лидия Николаевна Старцева, Агния Георгиевна Фролова, Мария Фёдоровна Хозяинова (в замужестве – тоже Уляшевы) и Нина Алексеевна Кочанова (Игнатова).

Вольдинцы очень уважительно относятся к родителям, пожилым людям. И потому ни один сбор отряда ли, дружины ли не обходился без приглашения на него сельского фронтовика, работника тыла, выросшего во время войны ребёнка и т.д. Начала фиксировать рассказы гостей, беседы с ними и с детьми делать стенды, альбомы, стали дружить и переписываться с газетами и журналами «Ленин туйöд» (впоследствии – «Коми гор»), «Би кинь», «Йöлöга», «Барвинок»... Вела два кружка, посвящённых краеведению и литературному творчеству. Накопился понемногу материал по двум большим темам «Пожалуйста, помните!» да «Трудовой подвиг вольдинцев». Конечно, работали не только по ним. В альбоме «Быдмö-сöвмö сикт» (Растёт, развивается село) собрана история села Вольдино от возникновения до сегодняшнего дня. В своё время участвовали на каждом районном и республиканском слёте краеведов, получали дипломы и Грамоты. Большой восторг вызвал ответ на наше письмо Героя Советского

Союза, председателя Комитета мира СССР, лётчика-ветерана Алексея Петровича Маресьева.

К столетию школы учащиеся и учителя собрали семь альбомов. Огромный материал был собран в альбомах «Школа в 1940-е годы» и «Школа в 1950-е годы». Их я и взяла за основу книги. Затем обошла не только Вольдино, но и Пузлу, Помоздино, Ягкодж, Усть-Кулом, Сыктывкар (с охватом Лесозавода и Эжвы), где проживают вольдинские выходцы. Со старыми записями сверила и уточнила новые рассказы, собрала фотографии. Огромное спасибо всем вольдинцам, которые без всякого высокомерия поделились и рассказами, и старыми и новыми фотографиями. Жалко, конечно, что не все дети военной поры попали в эту книгу.

В этой большой работе, помимо учителей, мне много помогали Уляшевы Мария Ивановна, Ирина Ивановна, Василий Иванович, Игнатова Полина Владиславовна.

Конечно, работа ещё не завершена. Большой материал собран в Вольдинском школе-садике у директора Уляшевой Наталии Александровны и в сельской библиотеке у Уляшевой Ирины Ивановны. Школа взялась за подготовку материалов по теме «Трудовой подвиг вольдинцев» (о работниках тыла), а библиотека – по теме «Пожалуйста, помните» (о фронтовиках). Собранный материал не лежит всуе: на его базе периодически создаём стенды, альбомы, слайды. В будущем надеемся издать ещё отдельными книгами рассказы о фронтовиках и работниках тыла.

Не всех упомнила, но хочу сказать большое спасибо всем, кто помогал в создании этой книги.

Спасибо и тебе, дорогой читатель.

Не забывайте корни свои. Почитайте и берегите пожилых людей, переживших войну: их остаётся всё меньше, а перенесли они многое.

П.А. Уляшева

Медводдза юкӧн

ВЕЛӦДЫСЬЯС ДА ТЫЛСА УДЖАЛЫСЬЯС ВОЙНА КАДСЯ ЧЕЛЯДЬ ЙЫЛЫСЬ

Часть первая

УЧИТЕЛЯ И РАБОТНИКИ ТЫЛА О ДЕТЯХ ВОЕННОГО ВРЕМЕНИ

Сьӧкыд кадъясӧ гырысьяс, ай-мам да пӧль-пӧч, ёна челядькӧд ноксьыны эз эштывлыны. Батьяс кызвыннас война вылын бертчисны вӧрӧгкӧд, мамъяс да пӧрысьяс лун и вой пакӧритісны-уджалісны «Вӧр фронт» (Вӧльдінын), «Выль войвыв» (Бадьёльйылын), «Авангард» (Кузьмылькын), «Заря» (Пузлаын), «Красная звезда» (Югыдтыдорын) колхозъясын: гӧрисны-кӧдзисны, скӧт видзисны, вӧр пӧрӧдісны. Некор дзик челядьӧс бабитны да дӧзьӧритны. Сійӧн и артмис, мый челядькӧд орччӧн век вӧлісны Вӧльдінса сизим класса школаын велӧдысьяс. Дерт, урок сетӧмысь некод найӧс эз мездывлы, но велӧдчысьяскӧд орччӧн велӧдысьяс уджалісны и помтӧм колхоз муяс вылын, и пес кераланінын, и сплавын.

Дзик та вӧсна ме пані книгасӧ войнадырся велӧдысьяслӧн казьтывлӧмъяссянь. Да и асьнысӧ найӧс, медсьӧкыд кадъясӧ Вӧльдінса челядькӧд тужасӧ и нужасӧ юкысьясӧс, ним-вич-овнас лыддьӧдлыны колӧ. Мед найӧс тӧдісны, мед эз вунӧдны. Сэсся, гашкӧ, кодкӧ и на боксянь корсьысь лоӧ: интерес кыптас сы дорӧ, кӧні да кор, шуам, налӧн рӧдыс ли тӧдсаыс учителявлӧма? Уна сэкся велӧдысь ӧд бокысь вӧлӧма, Вӧльдін школакӧд йитчывлӧма сӧмын олӧмсьыс неыджыд юкӧнӧн.

Горулынджык вайӧдӧм велӧдысь списоксьыс кызвыныс абу нин ловъя. Кодкӧдкӧ и йитчынысӧ эз артмы, туйпомъясыс вошӧмаӧсь, олӧмыд тай шыблалӧ йӧзтӧ кыдз кӧсйӧ. Но ӧткымын велӧдысьлысь казьтывлӧмсӧ вайӧдам тайӧ книгаас. Вайӧдам, кыдзи висьталісны асьныс: рочӧн ли комиӧн, ёна вежлавтӧг, сӧмын миян темасьыс бокӧ вешъялӧмъяссӧ неуна чинталыштӧмӧн.

***

В трудные годы взрослым, родителям и дедушкам-бабушкам, недосуг было возиться с детишками. Отцы в основном боролись с врагом на войне, матери и старики день и ночь бились на работе в колхозах «Вӧр фронт» (с. Вольдино), «Выль войвыв» (дер. Бадьёльск), «Авангард» (дер. Кузьмыльк), «Заря» (дер. Пузла), «Красная звезда» (дер. Югыдтыдор): пахали, сеяли, обихаживали скотину, валили лес. Некогда возиться и нянчиться

с детьми. Оттого и получилось, что с детьми рядом постоянно были учителя Вольдинской семилетней школы. Конечно, от уроков их никто не освобождал, но вместе со школьниками учителя работали и на бескрайних колхозных полях, и на заготовке дров, и на сплаве.

Именно поэтому я начала книгу с воспоминаний учителей военной поры. Да и их самих, в самые трудные времена деливших с вольдинскими детьми и тяготы, и голод, необходимо перечислить поимённо. Чтобы помнили о них, чтобы их не забывали. Да и с их стороны, может, кто-нибудь захочет больше узнать: интерес проявится к тому, где и когда, допустим, работал учителем их родственник или знакомый? Много ведь учителей того времени было приезжих, связанных с Вольдинской школой только небольшой частью своей жизни.

Большинства из приведённого ниже списка учителей уже нет в живых. С кем-то и связаться не получилось, следы пропали, жизнь-то кидает людей. Но воспоминания некоторых из учителей приводим в этой книге. Приводим в том виде, в каком сами рассказывали: на коми или русском языке, без особых правок, если не считать сокращения частей, напрямую не относящихся к нашей теме.

Вöльдін школаса велöдысьяс. 1939 во.

1941–1945-öд ВОЯСӦ СИЗИМ КЛАССА ВӦЛЬДІН ШКОЛАЫН ВЕЛӦДЛІСНЫ: В 1941–1945 ГОДАХ В СЕМИКЛАССНОЙ ВОЛЬДИНСКОЙ ШКОЛЕ ПРЕПОДАВАЛИ:

1. Агиев Иван Петрович
2. Белогуб Фёдор Фёдорович
3. Брехунова Татьяна Георгиевна – директор (1945 во)
4. Золина Руфина Павловна
5. Игнатова Анастасия Григорьевна
6. Кондратьев Анатолий Алексеевич
7. Крюкова Нина Ефимовна
8. Липина Нина Ивановна – директор(1943 во)
9. Матюшева Ольга Егоровна
10. Минина Анна Ивановна
11. Михайлова Мария Михайловна
12. Паршуков Сергей Иванович
13. Пашнина Александра Степановна – директор (1942 во)
14. Петиева Вера (?) – директор (1941 во)
15. Полева Александра Дмитриевна
16. Прокушева Александра Ивановна
17. Сиськова (Тюсина) Александра Борисовна
18. Степанова Александра Фёдоровна – директор (1944 (?) во)
19. Суркова Анна Ивановна
20. Трошева Мария Фёдоровна
21. Уляшев Владимир Иванович
22. Чисталёва Муза Вениаминовна

ТРОШЕВА МАРИЯ ФЁДОРОВНА КАЗЬТЫВЛÖМЪЯСЫСЬ

«Школаын вöлі лöнь. Челядь эз котравны, эз ёгдысьны, эз гирзьыны. Зэв вöліны рамöсь да омöльöсь: кайлы кокыштмöн яй эз вöв. Школа пасьта чувствуйтчö шог. Пöшти став челядьыслöн пöгибнитіс либö вошис батьыс, вокыс, чожыс ли дядьыс. Эз быд лун вермыны волыны урокъяс вылö, колö вöлі отсасьны гортын – градъяс вылын, кага видзны, кражъясьны... Эз быдöнлöн вöв кöм-пась, но велöдчисны старайтчöмöн».

Вöльдінса челядь велöдысьясыскöд. Война пом.

ИЗ ПИСЬМА ПОЛЕВОЙ АЛЕКСАНДРЫ ДМИТРИЕВНЫ

«... В далекие военные годы у вас я работала языковедом. Директором была Пашнина Александровна Степановна из Пожега, хорошая девушка, славная женщина.

1942 год. В первый раз захожу в класс, и споткнулась о порог, а один парень и говорит: «Веськыд кокнад крукасян – век удача лоö».

... Первая же зима стала испытанием на выносливость. Голод смертный. Как же щемило сердце, при виде бледных, худых, голодных, убитых горем сирот! Видеть, как детей забирали в детские дома, как они потихоньку угасали, умирали от голода и болезней, было выше наших сил...

... адский труд, выпавший на детскую долю с измальства. Рабочих рук не хватало, и даже 6-8-летних мальчишек привязывали к лошадям, чтоб не падали с лошадей при боронованиии полей.

Детишки вместе с женщинами лопатами копали поля; хотя тракторы и были, но их было мало, а колхозов много, и не успевали пахать».

Вöльдін школа дорын митинг-демонстрация. 1945 (?-46) во.

ИЗ ПИСЕМ УЧИТЕЛЬНИЦЫ 1940-х ГОДОВ ВОЛЬДИНСКОЙ НЕПОЛНОЙ СРЕДНЕЙ ШКОЛЫ ТЮСИНОЙ (СИСЬКОВА) АЛЕКСАНДРЫ БОРИСОВНЫ

«...Учительский коллектив был женский (не считая военрука Уляшева В.И.): Михайлова М.С. – физик, Брехунова Т.Г. – языковед, географ, химик и биолог, Чисталева М.В. – коми языковед, Уляшева О.Е. – историк; начальные классы учили Трошева М.Ф. и Прокушева А.И.

... На учителей возлагалась очень благородная и ответственная задача: поддерживать добрый дух у населения, вселять в них веру в силу нашей Родины, уверенность в нашу победу.

... На переменах дети не резвились, в классах и коридорах было спокойно и чисто. Не валялись бумажки, не хватало ее, чтобы писать. Нигде ни крошки съестного. Дети бледненькие, худенькие.

... Дети росли без отцов, большинство уже получили похоронки...

...Помню: одна девочка уже неделю не посещала школу. Пошли к ней домой с ее классной руководительницей. Семья сидит за столом, ест суп из... силоса. Оказывается, что и не во что было обуться девочке, обувь носили по очереди».

***

«Дорогие мои юные друзья! Поздравляю Вас с дорогим значительным праздником – с юбилеем Победы!

Пусть никогда не повторится такое страшное страдание над человеческим миром!

Здравствуйте Полина Алексеевна, уважаемые директор школы, учителя, технические работники! Получила ваше письмо, очень тронута вашим вниманием ко мне и от всего сердца рада, что у вас большие успехи в поисковой работе. Это, конечно же, здорово!

Молодцы!

...Тяжелое время было для всей нашей Родины: нелегко было и нам, хотя над нами не свистели пули, не рвали снаряды и бомбы.

Голодные, полураздетые, полуразутые школьники после уроков не занимались в кружках, почти каждый день в зимнее время собирали золу. Брали саночки, ведра, ящики под руководством учителей от дома к дому ходили, собирали сначала на склад, а весной разбрасывали по полям.

В выходные дни все старшеклассники (5-7 классы) с пилами и топорами шли в лес на заготовку дров для школы. Мужчин не было. Деревья выбирали сухие, поперечками спиливали, раскряжёвывали и складывали в кучу. Возила завхоз – женщина.

Нередко учителей и старшеклассников в выходные дни обязывали работать на лесозаготовках строевого леса.

Ехали с субботы с агитплакатами, с концертом, с газетами. В воскресенье работали и вечером возвращались обратно. Мы верили, что наше дело правое и мы победим. Знали, что для этого нужно много работать, больше отдавать фронту, уметь переносить и голод, и холод, и трудную работу.

Все, что выращивалось на колхозных полях, на частных подворьях – все сдавалось для армии, для фронта – картошка, капуста, мясо, яйца, шерсть, паренча, ягоды, носки, варежки, шапки, фуфайки...

В июне старшеклассники шли на сплав, на фермы, младшие – на прополку. Учились в школе не девять месяцев, а восемь. Весь сентябрь убирали урожай, малыши собирали колосья, чтобы ни один колос не пропал.

Для детей такие работы были небезопасны, особенно сплавные. Один такой случай на сплаве я помню всю жизнь. Вычегда в весеннее половодье была многоводной и бурной. Я и несколько моих учениц должны были переплавиться на левый берег реки, вязать из брёвен плоты. Несколько человек сели в лодку и поплыли. Мы остались на правом берегу, ожидая своей очереди переправиться. Лодка с девушками метрах в двадцати от левого берега наскочила на плывущее бревно и перевернулась. Все оказались в ледяной воде и начали тонуть. Крик одной девушки слышу до сих пор:

– Вöя! Вöя! (Тону! Тону!)

С левого берега бросились на помощь, мы на этом берегу рвались в воду, чтобы спасти её, но у нас не было лодки девушка-колхозница утонула, её отец ещё неделю искал тело, только на другой неделе нашли, похоронили.

Господи! А мы детишек брали на такую работу!

Много можно рассказать о детях войны, об их безрадостной жизни. Но отрадно, что большинство детей выжило, не сникло от трудностей, хоть небольшой вклад внесло в общее дело для разгрома злейшего врага...

Желаю кузь олэм да уна шуд!»

С искренним уважением А.Б. Тюсина (Сиськова), г. Волгоград.

1940–1960-öд ВОЯССЯ ВЕЛӦДЫСЬ ЧИСТАЛЁВА МУЗА ВЕНИАМИНОВНАЛӦН* ПИОНЕРЪЯСЛЫ ПИСЬМӦЫСЬ:

«... урокъяс эз колявны, да и урокъяс бӧрас, каникулъяс да шойччан лунъясӧ удитлісны отсасьны колхозлы: картупель идравны, сёркни да капуста нетшкыны, шеп ӧктыны. Армияӧс ӧд колӧ вердны! Чудин лыаысь сёркнисӧ лым улысь лоис керавны. Сентябрь тӧлысь чӧж велӧдчысьяс асланыс велӧдысьяскӧд да вожатӧйяскӧд Кузьмылькйын уджалім. Асылын роктор да йӧвтор сетыштлісны, рытын – сідз жӧ, а лунын ӧбед эз вӧв. Велӧдысьяс век вӧліны челядькӧд ӧтлаын: урокъяс дырйи, уджалігӧн. Ковмис и общественнӧй удж вӧчны, и семьяяс кытшовтны. Дивӧ ӧні босьтӧ, кыдзи быдлаӧ удитлім!

А бать-мамлы кутшӧм сьӧкыд вӧлі! Евлоглӧн вит пи вӧлі, батьныс усьӧм бӧрын, мам кияс вылас колисны. Коньӧрӧй дай, Митрей Аннаӧй! Паськӧм абу, кӧмтӧмӧсь. Турнепс – нянь пыдди, капуста ва – шыд пыдди.

Педӧр Наста дӧваӧн колис квайт нылӧн. Илля Ӧкульлӧн керка кун-кон. Ванюксӧ нопъялӧмӧн удж вылас новлӧдлӧ, пажунсьыс бӧръя вомтырсӧ юкӧ пиыскӧд. Светлана зіль, кӧть дзоляник на, а шеп ӧктанінын, картупель бӧръянінын, вотчигӧн, куз чукӧртанінын – быдлаын сюсь. Рая-хохотушка – яслиын. Помнита бура: Ваня – серьёзнӧй (фотояс вылас тай век нюмъялӧ-а).

Бригадир, Митрӧпан Ӧдя, Валерьян писӧ 8 арӧссяньыс вӧв вылӧ пуксьӧдіс. Да став челядьыслы ковмис 5-6 арӧссянь нин бать-мамныслы отсасьны! Кузьмылькйысь Галя Уляшева гортсьыс сёркниа папурка вайӧма, миянӧс гӧститӧдіс. Бадьёльскса Миша куим кольк вайӧма да, сійӧс миянлы вӧзйӧ. Енмӧй! Да ог жӧ ӧд ми сійӧс босьтӧй!

... Ачым ме Помӧсдінса. Институт помалӧм бӧрын волі. Велӧдысь ёртъяс кажитчисны. Сетісны класс: абу пӧ зэв бур, шуӧны, зэв на бура и

---

* Чисталёва Муза Вениаминовна – Вениамин Тимофеевич Чисталёвлӧн нылыс. 1942-ӧдсянь 1960-ӧд воясӧдз велӧдіс Вӧльдін школаын.

велӧдчисны, старайтчисны. Велӧдім батьтӧм челядьӧс: батьяс кодлӧнсюрӧ воюйтӧны, а кодлӧнсюрӧ и усисны ли, вошисны ли тышъяс мунан ыбъяс вылас».

***

Чисталёва Муза Вениаминовна велӧдіс Вӧльдін школаын кызь во – 1944 восянь 1964 воӧдз. Велӧдіс коми кыв да литература. 1947–1950 да 1955 воясӧ вӧлі школаса директорӧн.

Муза Вениаминовнаӧс индісны уджавны Вӧльдінӧ Коми Государственнӧй Учительскӧй институт помалӧм да Помӧсдін шӧр школаын во велӧдӧм бӧрын. Воис татчӧ том нылӧн на, и тані, Вӧльдін школаын уджалігӧн, быдмис йӧзӧн пыдди пуктана велӧдысьӧдз, тані пансис коллега-учительяскӧд нэм кежлӧ ёртасьӧм.

Буретш вӧліны война бӧрся вояс, сэсся овмӧс да олӧм кыпӧдан кад. Йӧзыс, колхозникъяс, олісны сьӧкыда. Прамӧй сёян ни паськӧм эз вӧв. Челядь верстяммылісны водз, вӧліны, ӧнія серти кӧ, серьёзнӧйджыкӧсь, ёна отсасисны гырысьяслы, вӧчлісны накӧд тшӧтш быдсяма уджсӧ.

Сиктыс кажитчис локтӧм учительницалы зумышӧн: туйыс зэв няйт, керкаясыс стыннас сулалӧны миртуйланьыс, оланін да школа кӧдзыд, быд вежон вӧлі ветлывлӧ подӧн Помӧсдінӧ висьысь мам дорас. «Шуисны кӧ сэки, мый ковмас Вӧльдінын овны кызь во – эг, эськӧ, выдержит», – казьтывлӧ бӧрыннас Муза Вениаминовна. Но сьӧкыдлунъяс и водзын вӧвлісны, ковмас кӧ венас и ӧні. «Олӧмыс ачыс оз бурмы ыджыд кӧсйӧмтӧг, вын пуктытӧг да уджтӧг», – татшӧм туйвизь сэки пасйис аслыс учительница, таӧ жӧ и велӧдіс ассьыс быдтасъяссӧ.

Недыр мысти индісны школаса директорӧн. *«Верма-ӧ вӧчны татшӧм кывкутана уджсӧ? Татшӧм-ӧ должен лоны директорыс?»* – майшасьліс том велӧдысь. Колӧ вӧлі школаын нуӧдавны ремонт. Киссьӧмаӧсь пачьяс, пес вайны колӧ, веськӧдлыны велӧдчан уджӧн, нуӧдны общественнӧй удж, собраниеяс, дасьтысьны аслад урокъяс кежлӧ вой шӧрӧдз. Прӧст кад эз вӧвлы.

Тулысын школалы велӧдчысьяскӧд асьныс заптывлісны вӧрын пес. Пессӧ пилитлісны пӧперечнӧй пилаӧн, поткӧдлывлісны да тэчлісны чипӧсӧ, а арнас вайлісны школа дорӧ. Челядь, 5-7-ӧд класса велӧдчысьяс, уджалісны зэв сьӧлӧмсяньыс, ӧта-мӧдсӧ ышӧдӧмӧн. Сэсся пӧртйӧн пулісны аслыныс сёян да нуръясьлісны бипур дорын. Муза Вениаминовналӧн вӧлі аскӧдыс фотоаппарат, да весиг снимайтчылісны.

Пес вылӧ керъяс пурйӧн вӧлі кылӧдлӧны и Эжва да Вӧль кузя. Вундалӧны да поткӧдлӧны веськыда ва дорас, сэсся вӧлӧн катлӧны школа дорӧ. Тадзи ас заптӧм пескӧн тӧвйылісны.

Быд тулыс школьникъяс вӧлі нуӧдӧны ленинскӧй субботник – весасьӧны школа гӧгӧр. Сэки жӧ садитлісны школа йӧрӧ пуяс. Со ӧні найӧ

мый гырсяöсь нин. Ачыс Вöльдін школа зэв лöсьыдінын, вылын, кыпыд местаын, ылысянь тыдалö.

Школаыс вöлі кöдзыд, пачьяс важöсь, колö вöлі тэчны выльысь. Дась кирпичыд эз вöв да, кирпичсö вöчисны асьныс вöльдінсаяс, талявлісны балаö, öжигайтлісны да тэчисны школа пачьяс. Директоралігас Муза Вениаминовна гожöмбыдъясöн сэні и оліс, каникул чöж ремонтасис-ноксис.

Арнас школьникъяс петавлісны идравны картупель да мукöд град выв пуктас. Мукöддырйиыс лым нин усьö, а век на капуста вундöны, ёна и кынмывлісны омöлик паськöмнад. Ветлывлісны отсасьны Кузьмылькйöдз «Авангард» колхозлы картупель босьтны, частö и шойччан лунъяссö.

Вöльдін школа вöлі ыджыд, тані велöдчылісны и Пузлаысь, и Бадьёльйылысь, и Кузьмылькйысь, Öнись Иванысь, Вежаюысь, Вöр Черйысь и Югыдтыдорысь воöм челядь. Кодкö овмöдчывліс рöдняас, но унаöн олісны интернатын. Гортсяньыд ылын челядьлы вöлі сьöкыд: асьныс пач ломтывлісны и пусисны. Муза Вениаминовна вöлі ветлывлö интернатö – видлыны кыдз-мый олöны, сöвет сетны, мый колö вöчны, коркö и бурöдыштны челядьöс, сьöлöм сетыштны, мед оз гажтöмтчыны.

Сьöкыд олöм вöсна кодсюрö вöлі дугöдчöны велöдчöмысь, медсясö ылын олысьяс. Ёна и ковмыліс Агния Георгиевнакöд ветлывліны урокъяс бöрын подöн деревняясö гортаныс велöдчысьяс ордö. Бадьёльйылö, Кузьмылькйö да мукöдлаö: сёрнитны велöдчысьяскöд да бать-мамкöд, нуöдны собраниеяс, мед челядь эз эновтны школасö – велöдчöмыд öд ковмас на.

Школадырся кадыд медся на гажа. Велöдчысьяс ёртасисны: ветлывлісны пионерскöй походъясö, гажöдчисны бипур дорын, Выль во дырйи школаын овлывлісны зэв гажа «ёлкаяс», сьылöм-йöктöмöн, карнавальнöй костюмъясöн. Школаын вöліны и кружокъяс, петкöдлісны диафильмъяс, кино, вöлі весиг кукольнöй театр.

Муза Вениаминовна Чисталёва велöдіс коми кыв да литература. Велöдан методическöй книгаяс пöшти эз вöвны да, кыдзи коми кывтö сетны, велöдысьлы ковмыліс туявны аслыс. Муза Вениаминовна пасъявліс, кутшöмджык öшибкаяс вöчлывлöны школьникъяс, мыйджык оз сетчы налы. Велöдан «нагрузкаыс» вöлі ыджыд, да урокъяс кежлö дасьтысьны пыр ковмыліс сёр рытöдз.

Муза Вениаминовна ёна радейтліс вöртö-ватö (тыдалö, батьсяньыс, Тима Веньсяньыс вуджлöма муслуныс) да зілис, мед и сылöн велöдчысьяс эз лоны кöдзыдöн вöр-ва мичлун дорас. Гашкö, кодкö тöдас на ассьыс сочинениесö, кодöс гижлöма коркö коми кыв урок вылын, шусьö «Кыпыд асыв»:

«Коді кöсйö аддзывны мича кыпыд асыв, мед волö Вöль ю вомö страдуйтны петтöдз. Пожöма керöс йывсянь на тіян син водзö петкöдчасны веж рöмъяса видзьяс. Тасянь жö тыдовтчас ю…

А кутшӧм чӧскыд сынӧдыс! Дзоридзалан турунлӧн веж кӧр, яръюгыд шонді югӧркӧд сорласьӧм лысва ру, ягысь лэччӧм уль сир дук – ставыс ӧвтыштӧ ныр-вомад ӧттшӧти.

Лӧсьыд да кыпыд татшӧм асылӧ лолӧн ӧтувтчыны ывлавывкӧд».

Öні тайö кыдзкö абу нин моднö, а сэки учитель велöдіс челядьöс мечтайтны, не овны сöмын öнія лунöн, а аддзыны и водзöджык. «Мечтатöм мортыд пö бордтöм лэбач кодь», – пасйыштöма аслыс блокнотас Муза Вениаминовна. Школаын челядь велöдчисны овны странаса тöждъясöн да могъясöн. Кутшöма ставöн радлісны, кор космосö лэбзис Ю. Гагарин, миян странаса морт, гижлісны та йылысь сочинениеяс.

Учительыд сиктад сэки вöлі зэв пыдди пуктана мортöн. Нуöдлывліс ыджыд общественнöй удж, агитация сиктса йöз пöвстын, медым ас кадö муніс сиктса уджыс, идравсис урожай, дасьтысьлісны бöрйысьöмъяс кежлö, нуöдлісны собраниеяс. Вöльдінсаяс, весиг олöма йöз, сöветуйтчылісны Муза Вениаминовнакöд. Век налöн сюрліс öтувъя сёрни, гашкö, медводз сы вöсна, мый ачыс шыöдчывліс, эз вöв кыпöдчысь, – прöстöй йöзыдкöд пö мен кокниджык.

М.В. Чисталёва нуöдіс коймöд-сизимöд класса велöдчысьяскöд литературнöй кружок, кöні вöлі пыдысяньджык тöдмасьöны чужан мулöн историякöд, йöзкост творчествокöд, гражданскöй война кадся вöвлöмторъяскöд, гижысьяс творчествокöд, гижалöны кывбуръяс, велöдчöны выразительнöя лыддьысьны. Нелямынöд-ветымынöд воясö лэдзлöмаöсь «Миян Эжва» журнал да литературнöй газет. Нуöдлöмаöсь литературнöй рытъяс, чукöртлöмаöсь выставкаяс, донъявлöмаöсь художникъяслысь серпасъяс.

Блокнот листö Муза Вениаминовна пасйöма 1952 вося ноябрь 6 лунö:

«Лэдзим стеннöй газет. Лениан да Иван ёна старайтчисны. Думайтім, кыдзи встретитасны газетнымöс. Мöд луннас Вадим да Шахов эз шумитны, буракö, газетад вöлöм ставсö правильнö гижсьöма.

Собрание прöйдитіс тожö бура. Тыдалö, мый быдöнлöн эм кöсйöм мöд четвертяс велöдчыны бурджыка.

Лениалы тöрыт петкöдлі ассьым газетöс, кöні рисуйтöма радиоприёмник да инструкциясö. Сійö заинтересуйтчис. Юасьö менсьым. Сöветуйті шыöдчывлыны физикъяс дорö да Валерьян Павлович дорö.

Да, ёна на колö уджавны тіянкöд, менам дона челядь. Колö и радейтны тіянöс».

Школьнöй тетрадьö учительница пасйöма сэкся велöдчысьяс йывсьыс: *«Евлоглöн колис батьтöг вит пи. Котралöны лымъя дырйиыс нин школаö кöмтöг, паськöм омöлик. Сёян: капустаа шыд сёйöны турнепсöн. Унаысь лоö вöлі ветлыны велöдчысьяс дорö, мед, эськö, эз шыбитны велöдчöмсö. Гашкö и, кодлыкö отсöг колö. Уналысь öд мамъяснысö вöлі тöвбыд*

кежлӧ ыстасны кер лэдзны, тулысбыд – сплавуйтны. Зіль, уджач пиянӧс быдтіс Анна Дмитриевна, ставныс кок йылӧ сувтісны, выль керкаяс стрӧитісны. Некор вӧлі прӧстӧ балуйтны».

«Маша Уляшева. Нёль чоя-вока. Мамыс сьӧкыда висьмис, ковмис сійӧс старайтны и чой-воксӧ быдтыны. Томсянь лоис петны асшӧр олӧм вылӧ дай ещӧ на общественнӧй удж вӧчис, сцена вылын радейтіс выступайтны, зэв мича гӧлӧсӧн сьыліс. Яг-Кӧджын перепись нуӧдігӧн сотчан керкаӧ кагаӧс спаситны пырис. Ӧдва удитіс петкӧдны, ачыс и кагаыд сотчалӧмаӧсь. Вот татшӧм йӧз йывсьыс позьӧ гижны дзонь поэмаяс».

И.Г. Чисталёва. Помӧсдін, 2002 во.

КУШПИЛЬ ЗОЯ ИВАНОВНА
ГИЖӦ 1940-ӧд ВОЯС ПОМСЯ
ДА 1950-ӧд ВОЯССЯ ПИОНЕРЪЯС ЙЫЛЫСЬ

«...Ёна старайтчисны велӧдчыны Эмма Оплеснина, куим Валя, Саня, Настя, Марина, кык Светлана, кык Альбина, Аида, кык Нина, кык Зина, Миля, Рая Уляшеваяс, Валя Игнатова, Маша Карманова и мукӧд.

... Нуӧдлім тимуровскӧй удж, уна экскурсия: электростанцияӧ, МТС-ӧ, кӧр чомъясӧ...

Школьникъяс участвуйтлісны районнӧй смотръясын да конкурсъясын. Ыджыд кӧсйӧмӧн волывлісны школаӧ предметнӧй кружокъяс, тематическӧй пионерскӧй сборъяс да рытъяс вылӧ. Рытъя мероприятиеяс мунлісны карасина лампа би улын, но челядьлы век вӧлі гажа да интереснӧ. Ставыс муніс зэв организованнӧя».

Зоя Ивановна письмӧас ыстӧ улӧдз копыр аслас уджъёртъясыслы, Агния Георгиевналы да Владимир Иванович Уляшевъяслы, Муза Вениаминовна Чисталёвалы, Мария Фёдоровна Трошевалы, Мария Александровна Шебыревалы, Конкордия Ивановна Базовалы да сиӧ налы кузь нэм да бур шуд. Зэв жаль, но ӧні на пиысь некод нин абу ловъя. Аттьӧалӧ миянӧс корсьӧмсьыс да гижӧмсьыс, сиӧ пионеръяслы бур дзоньвидзалун, шуд, отличнӧя велӧдчыны да уджавны, уна интереснӧй да пӧлезнӧйтор.

П.А. Уляшева

ЕВЛОГ ПИЯН

Вылысас: Уляшев Анатолий Евлогиевич, Уляшев Егор Васильевич, Уляшев Владимир Алексеевич.
Шöрас: Уляшев Николай Евлогиевич, ?, Уляшев Варсонофий Евлогиевич.
Улас: Уляшев Николай Степанович, Уляшев Елизар Степанович, Уляшев Алексей Семёнович.

Евлогий Илларионович да Анна Дмитриевна Уляшевъяслöн чужис вит пи: Вась, Ёгор, Толей (Анатолий), Сонопей (Варсонофий) да Миколай. Гозъя кыкнанныс ыджыд семьяясысь да уна челядьыд найöс эз повзьöд. Бура эськö быдтісны, не кö страшнöй войнаыс, но…

Евлогий 1941-öд вося июньын муніс вöрöгкöд тышкасьны, а стöч во мысти и пöгибнитіс.

– Медся сьöкыда оліс Евлоглöн семьяыс, – казьтывліс ас кадö соседкаыс – Петыр Наста. Тадз жö висьтавлісны войнадырся велöдысьяс: Чиста-

лёва Муза Вениаминовна, Тюсина Александра Борисовна, Уляшева Агния Георгиевна да мукӧд.

Талун пукала Помӧсдінса зэв пыдди пуктана, Вӧльдін сиктысь петӧм ань, Уляшева Елена Васильевна, ордын. Елена Васильевна – Евлогий Илларионовичлӧн чожӧн шуысь.

«Евлог чожлӧн медічӧтыс, Варсонофий, – потанын на. Да и мукӧдыс абу ёна ыджыдӧсь. Мамныслы отсасьӧны сӧмын на сёян пызан сайын. Тшыг нисьӧ пӧт олӧны, сёяныс вӧв кудз турун, шомакор. Пӧчныс мый вермӧ вердышталӧ. Вундышталас картупель нырладоръяссӧ да кольӧ кӧйдыс вылӧ, а мӧдар помъяссьыс пуыштӧ кизьӧриник шыдтор, унаӧн сэки тадзи вӧчисны. Локтасны пес кераланінысь Ликӧ да Ӧксинь нывъясыс да юалӧны:

– Бара кодӧскӧ вердін?

– Эн пинясьӧй, Евлог пиянлы нинӧм сёйнысӧ, шыд пуышті.

Ӧтчыд нывъяс жытникысь пальтояс пыртасны да чуймасны: пальто бортовкаястӧ (морӧсъяссьыс увтыссӧ) кодкӧ резьӧдӧма.

– Ме резьӧді. Увтысыд сійӧ некодлы оз тыдав, а Евлог пиянлӧн гач пидзӧсъясыс кисьӧма. Ме гачьяснысӧ сійӧн дӧми, – шуас детинаяслӧн пӧчыс.

А вот ещӧ помнита: Зэв лӧсьыд гынсапӧг вӧлі кыськӧ ньӧбсьылӧма. Видзӧдам, а гынсапӧг пыддиыд лапти кольӧма, чӧръясыс абуӧсь. Бара пӧчныс вундалӧма: кӧмъясныс Евлог пиянлӧн абу, да вурун носки пыдӧсъясас гынсапӧг чӧръяссӧ вурӧма, мед позьӧ лым вывті ветлыны.

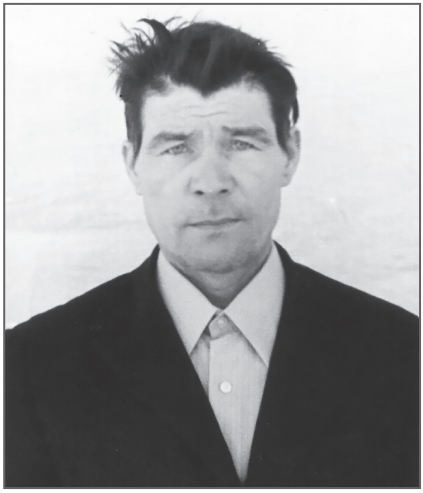

Евлог Толей.

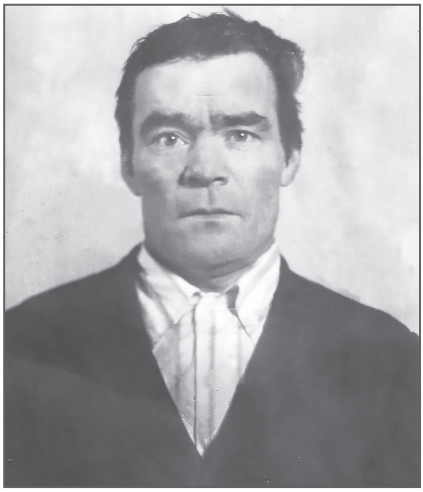

Евлог Миколай.

Чожиньӧй лунъяснас колхозын уджалӧ, купайкасӧ, чышъянсӧ пӧрччывны оз эштыв. Войяснас сельсӧветын на стӧрӧжалӧ. Пиянсӧ некытчӧ кольны, сельсӧветас и узьлӧны. Ӧтчыд начальство воӧма, а джоджас вит юр тыдалӧ.

– Мый нӧ тайӧ? – юалӧны.

– А некытчӧ кольнысӧ, – шуас Анна Дмитриевна, – тані кӧть син водзынӧсь, найӧ узьӧны, а ме котрала-кытшлала.

Война помасис. Челядьыд быдмисны. Вася гӧтрасис, ныла-пиа чужис. Да рӧкыд вылӧ, колхозлы трактор вайигӧн тракторнас йи улӧ усиспӧдіс. Чоя-вока батьтӧг колисны.

Ёгор гозъялӧн квайт ныв чужис. Гозъя Ягкӧдж вӧрпунктын уджалісны. Дженьыд нэма жӧ Ёгор вӧлӧма. Ӧлексей Анна дӧваӧн да квайт нылӧн колис. Толей нэм чӧжыс колхоз-совхозын уджаліс. Посниджыкъясыс колхоз уджсянь жӧ заводитісны. Коля дыр трактористаліс. Бӧрыннас вокъяс тожӧ вӧрпунктын уджалісны. Колялӧн кык ныв.

Ставныс стрӧитчисны – мича керкаяс кыпӧдісны. Шаньӧсь, лабутнӧйӧсь, уджачӧсь вӧліны... Ӧні некод нин абу ловъя. Югыдін да шоныдін мӧдар югыдын налы! Век помнитам, век казьтывлам бур кывъясӧн.

Война кагаясыд некор и некодӧс эз пӧдведитлыны: водз верстяммисны, бать-мамъяс мозыс жӧ быд удж вылын зэв ответственнӧйӧсь вӧлісны, сідз и ассьныс ныв-писӧ быдтісны-велӧдісны».

Елена Васильевна Уляшева

Шуйгасянь веськыдвыв: Уляшев Иван Никитич, Уляшев Елизар Степанович, Лютоев Иван Николаевич, Уляшев Варсонофий Евлогиевич. 1955 во.

Мöд юкöн

1940-öд ВОЯССЯ ЧЕЛЯДЬ ЧЕЛЯДЬДЫР ЙЫВСЬЫНЫС

Часть вторая

ДЕТИ 1940-х ГОДОВ О СВОЁМ ДЕТСТВЕ

ИЗ РАССКАЗА ПИОНЕРКИ 1940-х ГОДОВ УЛЯШЕВОЙ МУЗЫ АЛЕКСЕЕВНЫ

«Сколько же попадало пионерам военных лет! 1942 год. Осень. По утрам заморозки, на улице слякоть, а картофельное поле еще не убрано. Занятия в школе прекратили, все учителя на полях Бадьёльска, Кузьмылька, Вольдино, Пузлы, Югыдтыдора вместе с учащимися. Кто в рваном пальто, кто в худых сапогах, невозможно терпеть, но дети терпели, глотали слезы и – работали.

В выходные дни или после уроков брали санки, вёдра, ящики и собирали золу. Старшеклассники с пилами и топорами шли в лес на заготовку сухостоя для школы. Часто работали на лесозаготовках (на лесоучастках).

Не знали дети свободного времени и летом: косили, сгребали, складывали стога.

Трудно было: рябило в глазах, очень хотелось есть, болели плечи, руки; на ладонях лопались волдыри, но надо было помогать родителям, колхозам, фронту».

***

«Эм пайным и «Пионер Коми АССР» истребитель стрöитöмö. Велöдчисны сэки эз öкмыс, а кöкъямыс тöлысь. Тайö и гöгöрвоана: челядь быд ногыс отсасисны фронтлы.

1942-öд вося февраль мöд лунö вöлі нуöдöма ставсоюзса субöтник. Чукöртім кöрт шыблас «Пионер Коми АССР» истребитель стрöитöм вылö. Сэсся гырысьяскöд тшöтш дасьтісны пöсылкаяс фронт вылö мöдöдöм вылö. Чукöртлісны кепысь-носки, вурун, дöра, шоныд паськöм, кос паренча, шабді, шöрт, кос тшак, вотöс...»

ШКОЛА ЙӦРЫН ОКОПЪЯС. ВӦЛЬДІНСА ШКОЛАЛЫ 95 ВО ТЫРӦМ КУЗЯ КАЗЬТЫВЛӦМЪЯС

«Вӧльдінса семилетньӧй школаӧ пырим велӧдчыны 1939 воын. Миян сиктын школалӧн керкаыс вӧлі медся ыджыдӧн, гӧгӧрыс потшӧма заборӧн, а меститчӧма вылі да гажа местаын, дзик сикт шӧрас. Классным вӧлі ыджыд да шонділы паныд. Медводдза велӧдысьӧн лои Мария Фёдоровна Трошева. Помнита, партаяс сулалісны куим радӧн, а Мария Фёдоровна зэв шань, тӧлка, но требовательнӧй велӧдысьӧн вӧлі. Нэм чӧж ме казьтывла сійӧс бурӧн.

Велӧдчысьыс сэки вӧлі быд классын уна. Гырысьджык классаясӧс велӧдісны унджыкыс мужичӧй, ставыс бокысь локтӧм йӧз (бӧрынджык, кыдзи заводитчис война, ставнысӧ нуисны фронт вылӧ).

Помнита выль во дырся ёлка, 1940 во паныдалім физкультурнӧй залын, вӧлі зэв гажа. Миян классысь кыклы – Ӧлексей Музакӧд – сетісны сьӧмӧн премия, гӧгрӧс «пять» вылӧ велӧдчӧмысь. Тайӧ сьӧм вылас бать босьтліс меным ботинки, а меным вӧлі зэв нимкодь. А миян класслы бура велӧдчӧмысь сетісны переходящӧй Знамя. Коркӧ тулысланьыс нин воліс газетысь корреспондент да миянӧс снимайтліс. Бӧрынджык нин Мария Фёдоровна вайліс петкӧдлыны газетсӧ, а витӧд классын велӧдчигӧн казьтыштліс на миянлы, тіян класслӧн пӧ фотокарточкаыд Сыктывкар музейын ӧшалӧ.

1941 воын тулыснас помалім мӧд класс, сійӧ и коли миянлы челядь дырся гажа каднас. А июнь тӧлысьын заводитчис война. Став верстьӧ мужиксӧ кутісны босьтавны фронт вылӧ. Овны лои пыр сьӧкыдджык, сёян, а сідзжӧ кӧлуй запас миян эз вӧв. Арнас нин картупель воис омӧля, тӧвнас сэсся ёна тшыгъялім. Нянь эз кутны сетавны, ставсӧ кутісны нуны фронт вылӧ.

Школа йӧрӧ, кӧні ӧні быдмӧны кыдз пуяс, гырысьджык класса велӧдчысьяс кодйисны окопъяс. Йӧрын жӧ вӧчалісны уна сикас сооружение да

кутісны велӧдны военнӧй делӧ. Сӧмын ог помнит, вежоннас ӧтчыд либӧ быд лун вӧлі чукӧртчӧны став классын физкультурнӧй залӧ да велӧдысь висьталӧ фронт вывса выльторъяссӧ. А бӧрын вӧлі шуас: «Победа будет за нами». А ми, челядь, кутім лача, мый война регыд помасяс, а сыкӧд и тайӧ сьӧкыдлунъясыс. Сэкся кадӧ йӧзыс ёна уджалісны, накӧд тшӧтш и челядь. Эз бара ӧнія моз вӧвны эжмӧм муясыс, быдтор вӧлі кӧдзасны да быдмӧ: сюыс, идйыс, шобдіыс, пышыс да шабдіыс. Кыдз вӧлі помалам велӧдчӧмнымӧс, ставным мунам шеп ӧктыны, а сэсся сдайтам колхоз складӧ. То вартанінӧ лэччам, кольта шыблалам, кодкӧ идзас босьтӧ. А нывбабаяс вӧлі сюялӧны кольталысь вӧньсӧ вундӧмӧн вартан машинаӧ. Тулысын, кыдзи помалам школа, агсасям, картупель быдман кадӧ мудйысям. Гожӧмнас видз вылын уджалам.

Война кутіс кыссьыны дыр, а велӧдчыны лои пыр сьӧкыдджык. Эз вӧвны тетрадьяс, ковмывліс корсьны сиктысь важ кольӧм книгаяс да сы вылын гижсьыны. Сэкся кадӧ ныв-зон вӧлісны зэв шаньӧсь, кӧть вӧлім тшыгӧсь да омӧль паськӧмаӧсь, эз бара некодлы лёк вӧчлыны, эз гусясьлыны. Ставныс сӧмын удж йылысь мӧвпалісны, медым кольны ловйӧн.

Витӧд классын нин миянӧс заводитісны велӧдны Муза Вениаминовна Чисталёва, Агния Георгиевна Фролова, Александра Борисовна Сиськова да мукӧд, ставныс вӧліны томӧсь. 1945 воын ми помалім 6 класс. Ме ог тӧд мый понда, но сійӧ арӧ сизимӧд класс эз ло. Окота на эськӧ вӧлі велӧдчыны, но мӧдлаӧ мунӧм йылысь сёрнитны вӧлі нинӧм, ӧд эз вӧв ни паськӧм, ни сёян. Челядьӧс мырдӧн вӧлі ыстӧны ФЗО-ӧ, а сэні лёк жӧ вӧлӧма да бӧр локталісны. Кыкӧн миян классысь мунісны Троицко-Печорскӧ, поддӧн тӧвся туй пыр. Ӧтиыс вӧлі Уляшева Саня (вӧлі шуӧны Жандар Саньӧӧн), мӧдыс Ӧндрей Иван Лина.

1945 вося арнас велӧдчӧмысь дугӧдчӧм бӧрын ставӧн пырим уджавны колхозӧ. Первой уджалім му вылын, а лымъялыштӧм бӧрын кутім петкӧдны куйӧд. Конюкӧн уджаліс Иван Парась, мужикыс фронт вылын жӧ пӧгибнитіс, гортас 4 челядь вӧлі. Миянлы сійӧ быдӧнлы индіс вӧлӧс да пу додь. Медводз вӧлі кыскалам куйӧдтӧ частникъяслысь: сэк ӧд быдӧн мӧстӧ видзліс. А сэсся скӧтнӧй дворысь, кӧні вӧліны гырысь кын чукӧръяс. Коньӧр нывбабаяс черӧн керавлісны кынмӧм куйӧдтӧ, а гырысьджык кӧ чуктас, ӧдва и доддяд лэптасны.

Кык во бӧрын бара воссис сизимӧд класс. Ми нёль пӧдруга: Ӧлексей Муза, Иван Илария, Иван Рита да ме пырим водзӧ велӧдчыны, а миянкӧд тшӧтш найӧ, кодъяс помавлісны 6 класс. Медводз арбыд кежлӧ миянӧс подӧн катӧдісны Кузьмылькдеревняӧ нянь идравны, а миянкӧд тшӧтш вӧлі и Муза Вениаминовна, сійӧ сэки уджаліс школаса директорӧн нин. Миянӧс овмӧдісны Миколай Фекла ордӧ. Ёна жӧ бура вӧлі воӧма няньыс

сю ӧтар ыб вылас да мӧдар ыб вылас. Деревняас сэки вӧлі став керкаыс на бурӧсь, сикт шӧрӧдыс визувтӧ шор.

Сэк жӧ, сизимӧд классын велӧдчигӧн, Иван Иларияльӧн мамыс, Иван Парась да менам мам Петыр Агния, вӧлі лыддьыссьӧны школаса уберитчысьясӧн, а татчӧс уджалысьяслы вӧлі сьӧмтор сетыштӧны. Мамъяс жӧ вӧлі уджалӧны колхозын. Ме Иларияӧд вӧлі луннас велӧдчам, а урок помасьӧм бӧрын пелькӧдам классъяс, пес пыртлам. Шойччан лунӧ мыськасям. Асывнас пачьяс ломтам да, бара на парта сайӧ велӧдчыны.

Кодъяскӧд пыравлім первой классӧ, унаӧн нин абу ловъяӧсь, но некод лёкланьӧ эз сетчыв, ставыс вӧліны бур да уджач йӧзӧн. Миян пиысь лои ӧти велӧдысь, коді велӧдчис водзӧ да помаліс институт, Педьӧ Ӧлексей Муза. Ок, мыйта турун сыкӧд миян лои куртӧма. Мӧскыдлы туруныд оз тырмы да тулыснас чарӧм вывті кытшлалам Ягкӧджсӧ, Кузьвомынсӧ да Пӧвчомъясӧ, весалам вӧлі зорӧд местасьыс лымсӧ зырйӧн да мый кольыштӧма туруныс, куралам.

Иван Илария да Иван Рита сизимӧд класс помалӧм бӧрын кольччисны колхозӧ, а сэсся пыр уджалісны совхозын. Ачым ме уджалі связьын.

Ыджыд аттьӧ висьтала аслам велӧдысьяс Муза Вениаминовна Чисталёвалы да Агния Георгиевна Фроловалы».

Галина Фёдоровна Игнатова (Уляшева). «Парма гор» газетысь.

«ГАЛСТУКИ НОСИЛИ ВСЕГДА И ВЕЗДЕ...»

В семье Уляшевых Ивана Николаевича и Парасковьи Ивановны было четыре девочки. Иван Николаевич погиб. Самой старшей дочери, Анне, было уже тринадцать лет, и она по-настоящему уже работала в колхозе, Иларии – десять, Сане – семь, Нине – четыре.

Парасковья Ивановна работала конюхом, ухаживала за военными лошадьми, конями. Когда их брали на фронт, она очень горько плакала: «Не попадайтесь под пули, берегите себя. Наших мужиков поубивали, и вас могут убить». Обнимала жеребцов и опять плакала: «Мои дети вот так же остались сиротами». А сестрички плакали пуще матери. Эта картина у них всё время перед глазами.

И ещё… пригласила Иларию подружка – дочь классного руководителя домой. Дома никого не было. За занавеской, под загнетком кастрюля с простоквашей, да не просто с простоквашей, а с накрошенным в неё хлебом, и приготовленной для телёнка. «Телёнку – хлеб, а нам – пихтовую кору!» – от увиденного у девочки аж брызнули слёзы.

– Ты ешь, ешь, – говорила маленькая хозяйка, накладывая из кастрюли в мисочку, – ешь досыта, телёнку заново сделают!

– Вот где для меня был праздник! Никак не забывается! – говорит Илария Ивановна. – Но до сих пор обидно: как мы по-разному жили!

И ещё она вспоминает: *«В 1942 году нас приняли в пионеры. Наш класс учился особенно старательно. Часто получали переходящее красное знамя, фотографировали в республиканскую газету «За новый север». Галстуки носили всегда и везде: в школе, на работе, в гостях. Если кто оказывался без галстука, его считали, что он не находится в строю борцов-антифашистов. Галстуки шили сами из красных лоскутков.*

Иногда в школе давали картошку, репу или по 50-200 граммов хлеба. Учителям – муку. Жили впроголодь, не хватало ручек, книг, тетрадей.

О положении на фронте рассказывали Надежда Алексеевна, Мария Фёдоровна (Иван Педöр Марья), Алделаида Владимировна Уляшевы – наши вожатые. Внеклассной работой руководили Александра Борисовна Сиськова, Александра Дмитриевна Полева, Александра Ивановна Суркова».

П.А. Уляшева

«НАЧАЛИ ОБУЧАТЬ ВОЕННОМУ И САНИТАРНОМУ ДЕЛУ»

Уляшева Нина Петровна и Элеонора Ивановна.

«Начали обучать детей военному и санитарному делу. Школьники ходили в военной форме: в сапогах, в юбке, в жакете, носили ремень, платок завязывали по-медицински. У входа и военного кабинета стояли дневальные. Каждый учебный день начинали с физзарядки. Учащиеся делились на взводы и отделения. На уроке военного дела сдавали рапорта».

Нина Петровна Уляшева

«ЭГ ЖӦ ВЕК БӦРДӦЙ...»

«Эг жӧ век бӧрдӧй. Олім кӧть тшыг нисьӧ пӧт, кӧм ни пась, но мамъяс, олӧма йӧз да асланым велӧдысьяс отсӧгӧн вӧчим ставсӧ, мед отсавны аслыным, семьялы, колхозлы.

Мамӧ, Федосья Сергеевна Уляшева (Попова), батьлӧн война вылын усьӧм бӧрын Ручысь бӧр локтіс Вӧльдінӧ. Лун и вой уджалӧ, эз ӧд прӧстӧ сетны «За доблестный труд в Великой Отечественной войне 1941–1945-х годов» медальтӧ. Поля чой дзоля на, да и ме абу ёна ыджыд, уджалім суботникъяс вылын, но медся ёна кажитчис сёркни нетшкӧм. Норма вӧлі зэв ыджыд, но ми ёна старайтчим сійӧс тыртны. Планыс кӧ тырӧ, сетӧны вӧлі гортӧ нуны куим-нёль сёркни, а тайӧ ӧд сёян пызан дорад кутшӧм содтӧд! Верман пыр жӧ лиавны (пуртӧн вуштыны) либӧ чукӧртыштны да, пӧжны (паренча вӧчны), либӧ пӧжавны.

... Помнита, кыдз гырысьяскӧд тшӧтш май медводдза да ноябр сизимӧд лунъясӧ колоннаӧн ветлывлім демонстрацияяс да митингъяс вылӧ. Колоннасӧ, кыдз кужим да вермывлім, мичмӧдлім, сьывлім революционнӧй да военнӧй сьыланкывъяс: «Смело, товарищи, в ногу!», «Варшавянка», «Если завтра война», «Катюша» да мукӧдӧс.

Вӧчлывлім концертъяс. Подӧн, дерт, ветлывлім Бадьёльйывъясӧдз (дас кык километра).

Быд лун, урокъяс водзын вӧліс кад, кор миян велӧдысьяс да вожатӧйяс висьтавлісны, кутшӧм вежсьӧмъяс лоисны тыш мунанінъясын, мирын, дай сиктаным. Бура помнита Римских Галина Михайловнаӧс...»

Гижис нылыс, Лида Уляшева.

Коймöд юкöн

«МЕ ДУМАЙТІ: ВОЙНАЫС КÖНКÖ ПОМÖС МÖДЛАПÖЛЫН И ЭМ...»

Часть третья

«Я ДУМАЛА: ВОЙНА ИДЁТ ГДЕ-ТО ЗА РЕЧКОЙ ПОМОС В МОДЛАПОЛЕ...»

«КОВМИС ВУЗАВНЫ ВЕСИГ КЕРКАНЫМÖС...»

Ми кöсьям Гижны асланым пöч да ыджыд мам йывсьыным. Дина Егоровна Пыстина чужис 1933-öд воын Кузьмыльк сиктын. Сэні жö и велöдчис ичöт классъясас, а кор заводитчис война, ковмис видзны кага: бать-мамыс öд лун и вой удж вылынöсь. Семьяас вöлі кöкъямыс морт, но сэсся батьсö да куим дядьöс Диналысь нуисны тышкасьны вöрöгъяскöд. Батьыс во кымын мысти воис висьöм понда. Семен дядь эз бергöдчы, мöд Семен воліс, бöрас оліс Печераын. Степан Öлексей дядь кувлöма тшыгйысла да сьöкыдысла трудармияын. Зэв ёна тшыгъялöмаöсь сэн. Шепалыштöны, вöлöм, муяс вывсьыс картупельтор пуыштны. Асланым сиктысь жö мужик вöлöма юрнас. Матыстчас пö да чужъяс пöртъяс, мед оз сёйны.

Дина Егоровна висьталö: *«Бать локтіс война вылысь. Туберкулёз кöвъясьöма. Зэв ёна висис, но кувтöдзыс уджаліс. Сетлісны «кокни удж» Кулöмдінысь Печераö пошта новлыны. Тöлыс кöдзыд вöліс. Туйясыс тырöмаöсь, вöвъяс петны оз вермыны. Ачыс öдва кыссьöма Зеленечасянь Пузлаöдз. Вайисны Помöсдін больничаö да, сэн куйліс сёр арöдзыс. Мамлöн – колхоз удж да ми витöн. Кувтöдзыс батьö гортын олыштіс жö. Енмöй! Мыйттакö сійö и страдайтчис да мучитчис. Юалінныд да, ставыс син водзö сувтіс».*

Дядьыс гижис письмöяс фронт вывса олöм йывсьыс: сьöкыд, но вöрöгöс лоö пасьвартöма, воас Победаöн. Корис кутчысьны, веритны бурас, тшöктіс Динуклы отсасьны мам-батьыслы. И ныв отсасис, мыйта вермис.

Сьӧкыд вӧлі овны. Вит чоя-вока колис мам ки вылас. Важ керкасӧ мамыс вузаліс пес вылӧ. 1943-ӧд восянь Дина уджалӧ нин колхозын гырысьяскӧд радын. Первой дас арӧса нылӧс сувтӧдісны гежмасьны: мунӧмӧн вӧчӧны му кузяыс веськыд визь (гежӧм), мед кӧдзысьыс оз кояв сюсӧ ылӧсас, мед эз лоны кык пӧвста койӧмъяс либӧ кушинъяс. Гежмасьысьлы колӧ лоны зэв сюсь синмаӧн да винёв кокаӧн. Гожӧмнас ӧктіс ӧзим муяс вылысь ёг.

Быдмыштӧм бӧрас нывлы дӧверитісны вӧв: агсасис, гӧригӧн вӧвсӧ новлӧдліс сермӧдӧдыс, шленъяслысь кыскаліс куйӧд. Вӧвъяс, коньӧръяс, вӧлісны сэтшӧм омӧльӧсь, мый полан вӧлі на вылӧ пуксьыны, тшыгйысла усьласьӧны.

Да и йӧзыслы сёйны вӧлі нинӧм. Чукӧртлісны лым увсьыс картупель да сёркни коляс. Уджалан киыд эз тырмы, да мыйсюрӧ усьлывліс и лым улӧ.

Динаяслӧн орчча олысь кык нывбаба, мед коньӧр нёньпом челядьнысӧ кыдзкӧ кутыштны, кӧдзигас босьтыштӧмаӧсь китыр-мӧд тусь, да кыкнаннысӧ кагаяснас нуӧмаӧсь тюрмаӧ, сэн сэсся челядьныс и кувлӧмаӧсь.

Челядьпиян тулыснас, лым сылігас, котравлісны муяс вылӧ корсьны, абу-ӧ кытчӧкӧ кольыштӧма арся шепыс.

Война помасигас Диналы сӧмын дас кык арӧс на и вӧлі, но отсасис нин и мамыслы (мамыс колхозын порсь видзис), вежлавліс мамсӧ.

Ёна жӧ виччысисны война помсӧ. Но и бӧрас на зэв дыр кокньӧдыс эз во, да и ас вӧляысь уджсӧ бӧрйыны эн вермы.

Дас квайт арӧссянь ыстісны кер кыскавны вуж доддьӧн. Кык во мысти мӧдӧдісны Алешкиноса запаньӧ, киас сюйисны багыр: колӧ вӧлі сетка вылын сулалӧмӧн сортируйтны керъяс. Уджалісны кык сменаӧн. Сэкся уджалысьяс пӧвстысь пӧ колим нин сӧмын кыкӧн – кык Дина (Макӧ Ёгор Динакӧд).

«Кузь нэмад уна и ковмис сьӧд уджтӧ мыркны. Ставыс ӧні син водзын. Некор жӧ бара мед ныв-пиӧй ни пӧчӧн-ыджыд мамӧн шуысьясӧй, посни правнукъясӧй-правнучкаясӧй оз тӧдлыны война кӧрсӧ – ёна ӧд курыд сійӧ!»

Ыджыд мамӧн шуысь Илья Литвинов
да пӧчӧн шуысь Настя Пыстина

Уляшева Мария Алексеевна да Пыстина Дина Егоровна.

«КЫК ВО ВЕЛÖДЧЫНЫ И СЮРИС...»

«Ыджыд-ыджыд тыш пансис. 1941-öд вося декабрын батьöс нуисны бой поле вылас. Епраклы (Евпраксия чойлы) 16 арöс – колхоз пыкöд колис. Кукань видзис, арнас öдва вöрсьыс чукöртіс, öнія моз öд пöскöтинаыд эз ныр улад вöв. Сэсся Печераö йи улö кынмöм кер быглявны ыстісны. Лунтыр кераласны, перъяласны, 6 час асывсянь сёр рытöдз. Асылын завтрак, рытын ужин – капустаа шыд, 500 грам нянь. Гортсаяссö век жалитіс, налы нянь нурйыс öдвакö воманыс волö.

Куим кага на öд мам ки вылас колис. Медыджыд пыддиыс – Епим вокöй, кодлы муртса на 11 арöс тырис. Первой горт гögöрас мамыслы отсасис, колхоз муяс вылын агсасис, вöв вöтліс гöра-кöдза дырйи. Быдмыштіс – кер дор йирис. Епракöс гортас эз лэдзны: Урал гöра бокысь из перйыны, свинеч перйыны мöдöдісны (весиг школаö мыйсюрö вайліс).

Арнас бара кер быгляланінынöсь. Йиа ваас Епим Елиса пöдругаыскöд усьöмаöсь, керйö кутчысьöмöн 2 километра кывтöмаöсь. Абу пöдöмаöсь, спаситісны. Öдва гортас воисны. А кык пöдругаöс Епрака-Елисаалысь Печера кыръяс и гуалöмаöсь: кынмöмаöсь, висьмöмаöсь да кулöмаöсь.

Нёльöн мунлісны, кыкöн воисны. Война. Некодлы делö абу, висян-он. Воисны, а милиция бöр нуö. Миколай Педöр – сельсовет пред, Öньö Öлексан – колхоз пред – уна и справка корсисны, мед Елисаа-Епракаöс колхозö колясны.

Бать пöгибнитіс, а Епраклы 16 арöс нин да, поставкаясысь ни военнöй налогысь некутшöм кокньöд эз сетны. Мöснымöс нуисны. Мамö горзö: «Пузчужöм шудтöм кага радиыс кöть кольöй!» «Быдмас да, шуда лоас», – вочавидзис налöгöвöй агент Семен Öлексей да сöмын швичнитіс плетьнас мöскыслы. Епрак батьыс пыдди кутіс конюкавны.

Мен – 8 арöс. 1941-öд воын первой классын велöдчи.

Кынöм тшыг, тöв и гожöм кöмкоттöг (кöтіыд ни гачыд весиг мамлöн эз вöв, непöштö миян). Мöд вонас, мед тшыглы не кувны, мамöй ичиньлы (Клавдия чойыслы) менö сетіс ныв пыдди, но вежон мында сöмын и олі. Пышйи. Сэсся сетіс менö кага видзны Аня Латкина ордö. Аня – пельшöр, комсомольскöй организацияса секретар. Рыт-асыв висьысьясöс примитö, лунтыр колхозникъяскöд öтув видз-му вылын уджалö. Ме лун и вой кык кагаа, поснисьыс-посниясöс видза. Сёя эськö и бурджыка, но ачым на

öд кага. Сьöкыд. Гажтöм. Бара пышйи во мысти. Мамöс ылöдлі, вöтліс, мися, Аняыд. А Аня воліс, зэв ёна бöр корис, зэв ёна мамлы менö ошкис. Но мам бöр сетіс школаö – 2 классö. Заводитлі велöдчыны и коймöдын, но мамлы бара менö ковмис сетны кага видзны Шахов Мишъясö.

Найö няняöсьджык вöлісны. Узьлі и олі сэні.

Та вылын школаын велöдчöм менам и помасис, а ёна жö эськö кöсйи да! Он тай вермы, мый кöсъян вöчны.

Сэсся и война помасис.

Öти асылö пырис Тима Марья, горзö: «Талун нинöм эн вöчöй! Талун праздник! Победа!»

Нёль арöса Дина, дерт, война дырйыд сöмын пызан дорын отсасьысь вöлі, а пузчужöм Розуклы воліс ли, эз ли вомас нурйыс, ог тöд.

Коймöд во вылас (1944-ын) и куліс тшыглы.

Коньöрöй мамöй, мыйкö эськö трудитчис-мырсис жö да! Сылöн грамотаыс ыджыдджык ме дорысь вöлі. Бать пöгибниттöдз, помнита да, письмöасис сыкöд.

Сэсся велöдчытöмыдлы меным нэм чöж и ковмис сьöкыд удж вылын уджавны: кер кыскавны, скöт видзны... Сэсся яслиын сизим во няняалі, кызь сизим во челядь садйын пуси.

Öні на ставсö бура помнита кольöм кад йывсьыс. Мед жö бара оз нин ковмы сэсся некодлы миян моз мучитчыны».

Лидия Семёновна Нефёдова (Уляшева)

ДАС ÖТИ АРÖСА КОЛХОЗНИК

Менам ыджыд бать Ефим Семёнович Уляшев чужліс 1930 воын. Велöдчыны вермис сöмын нёль во. Война пансигöн ковмис босьтчыны колхоз уджö, кöть вöлі сöмын на дас öти арöс.

Вöлі вит морта семья. Батьыслöн война вылö мунтöдз сёйисны чери да пöтка, сэсся ковмис сёйны весиг пышкайясöс да уркайясöс.

Кыдзи и ставöн, ыджыд бать эскис Победаö, виччысис, мый ставыс лоас бур. Победа воис, а батьыс – эз. Семьясö вердысьöн лоис ачыс – 13 арöса зон. Уджалісны и Епраксия да Лидия чойясыс. Епраксия вöр кылöдігöн муртса абу пöдöма: кык ныв йиа ваын кылалöмаöсь кык верст. Öдва и дорйöмаöсь.

Колисны вояс. Ыджыд бать гöтрасис. Вайис Öндрей Öльöксей Маръяöс, кодлöн сідзжö усис война вылын батьыс, а регыд мысти куліс мамыс. Мария Алексеевналöн ки вылö колисны куим чоя-вока. Том гозъя олісны сьöкыда. Ёна отсасьöмысь ыджыд аттьö висьталöны Мария Алексеевналöн ичиньлы, сиктса ногöн Закар Ёгор Сандрöлы.

«Ме некор ог кöсйы война. Сійö некодöс оз жалит, пöрысьöс ни посниöс. Мед война эз вöв, оз ков вунöдны сы йылысь, мый вöлі сэки».

Александр Уляшев. Вöльдін. «Парма гор» газетысь.

«НЁЛЬ АРÖССЯНЬ ЛОИС ВИДЗНЫ КАГА...»

Уляшева Клавдия Дмитриевна – Олимпиада Дмитриевна Уляшева да Дмитрий Иванович Кирушевлöн ныв. Чужис да нёль арöсöдз быдмис Вöльдінын. Война сувтігас вöлі кöкъямыс арöса. Омöля помнитö батьыслысь война вылас мунöмсö, а батьыс сэсся эз и волы гортас – усис апрель 20-öд лунö 1942-öд воын; дзебöма Карелияса Лоулскöй районса Сосновöй посёлокын.

Войнаöдзыс гозъя олісны нин торйöн, мамыс петіс мöдысь верöс сайö Розьдін грездса Иван Кузьма Курочкин сайö. Овны вуджисны Önись Иван грездö.

Сэні чужис Клавдиялöн мöд чой – Граня.

Вот и ковмис нёль арöссянь Клавдиялы видзны сійöс. Ань казьтывлö:

«Потан качайтны верма. Мам оз тшöкты киö босьтны кагасö, кос рузумсö пö улысас сюй дай.

Кага йöвтö чурска-юа. Кага тшыг, бöрдö. Орччöн стрелок гозъя олісны, локтасны – вердыштасны». Сэсся чужисны Рада, Альбина, Вась. Кык во да джын и верми велöдчынытö. Мамö колхозын. Önись Иван Вöльдінсянь 70 км ылнаын ю кузя (Эжваöд дай Черйöд колö катны). Кöйдысла мöдöдасны, да 140 км öтарö-мöдарö гурган-сынан.

Öлексан Миколай Игнатовöс пуктісны бригадирö. Ёна жö шань, рам да бур морт вöлі. Тулысын ярöвöйяс улö агсалім муяс, сэсся картупель шыблалам-сюялам. Кынмам зэв ёна. Бригадир бипур вöчас, картупельсö ведранас пуас, сёйöй пö пöсь картупельсö, шоналыштанныд кöть неуна мед. Либö босьтас дукöсö да котрöдлö, кытчöдз ог шоналöй.

Сэсся Шахов Мишöс миянö ыстісны: ранитчöм бöрас воис. Ми нин прамöя кохозын уджалім. Сійö дзик фашист кодь вöлі, зэв нарт, некодöс эз жалитлы.

Чарлаöн и быдöн вундыны велалім. Дас сизим арöссянь кер дорö петі. Воча чойкöд, Макö Ёгор Динакöд, да Önось Динакöд (Ёгор Дина жö) уджалім Вöравоскын, эсся Чуклякосьтын, эсся Діясёръяын.

Вöрпунктъясысь кокниджык вöлі бокöтö мунны, колхоз дорсьыд. Ремстройö пыри. Кыскаси вöлöн, мый стрöитчысьяс корлісны. Из ваялісны машинаöн. Баржаяс ректім: алебастр мешöкъясыд абу ёна кокньыдöсь. Траншеяяс кодйим стрöйбаяс улö. Сэсся нылöс чужті. Во куим мысти аэропортö вуджи, стöрöжöн да уборщицаöн босьтчи уджавны. Уль пес вайисны, чискö сöмын пачыд... Во-мöд уджышті сэн, а сэсся Аньписа чожинь воліс Крутöйысь гöститны. Мунам пö, миян кирпич заводын пö тэ газöн кутан ломтысьны. Кирпичнöй заводад регыд жö уджалі. Отпускö Вöльдінö локті, да Анна ичинь Йöвдöким Степанкöд тöдмöдіс, ошкис да ошкис сійöс – ме и петі Степан саяд. Кинокассирöн дас кöкъямыс во вöлі (Степан киномеханикаліс). Но колхозад уджавны мöснад век жö ковмывліс. Сэсся пенсияöдз совхозын кукань видзи», – висьталіс ас йывсьыс Клавдия Дмитриевна.

П.А. Уляшева

«МАМ ВЕСИГ РУЖЬЕӦН КЫЙСИС...»

Со мый содтіс Клавдия чойыслӧн висьт дорӧ Помӧсдінын олыс – Игнатова (Уляшева) Рада Кузьминична:

«Миян (Клавдияысь ӧприч) батьным вӧлі Уляшев Кузьма Иванович – Мылдін районса Лайково грездысь. Война вылӧ сылысь мунӧмсӧ ог помнит. Тӧда, мый вӧлӧма немецкӧй пленын. Со мый гижӧмаӧсь сы йылысь «Память книгалӧн» коймӧд томӧ: «Уляшев Кузьма Иванович, 1919 г.р. уроженец д. Онись Иван Вольдинского с/с. Призван 24.08.1941 г., рядовой. Служил в 108 ГСП. Погиб 01.09.1942 г. Захоронен в Вологодской обл., с. Варваровка». Но батьӧ воліс, менӧ моздорас босьтліс да шуис: «Ме ветла Крутӧйӧ удж корсьны». Муніс и эз лок. Кутшӧмкӧ пӧдруга Раиса вӧлӧма, сы дорӧ и кольччӧма.

Менӧ да Альбина чойӧс мамӧлы ковмӧма сетны детдомӧ, лэччӧдісны тӧлын. Альбина детдомас куліс. Мам менӧ босьтіс бӧр Ӧнись Иванас. Зэв ёна тшыгъявлім.

Сэсся мам мӧдысь петіс верӧс сайӧ – Епим Вась сайӧ. Сійӧ Ягчервомын оліс, мӧс видзис. Не кӧ Епим Вась дядьным, ставӧн тшыглы кулім. Сэні мам весиг ружьеӧн кыйсис. Сӧмын дядьнымлӧн нэмыс дженьыд вӧлӧма – шпанаяс виисны.

Ме помалі сизим класс, но квайт арӧссянь йӧзлы слугаалі: кык во Ӧртем Насталысь Танясӧ, кык во Митрей Марьялысь Нинасӧ, Выльгортса Вась Анналысь, Помӧсдінса Павел Митрейлысь Ӧлексансӧ, Шмунк Педӧрлысь кагаяссӧ видзи. Гожӧмъяснас пекарняысь нянь ваялі. Мамӧкӧд бунтъясысь ваас план серти кер лэдзалім.

Мӧсным кулі. Поставкаяс, налогъяс вештыны ог вермӧй да, мамӧс принуд судитісны ремстройын уджавны. Мам да Клавдия чой Выльгортын общежитиеын олӧны. Сэн мам ӧтлаасис Ош Мишкӧд. Ыджыд, ён, зэв тышкасьысь. Сысянь пи чужтіс. Мам пыйис сы дорысь Крутӧйӧ. Миш дядь вӧччис семья бӧрся, век тышкасьӧ. Сэсся Выльгортас бӧр локтіс да, сійӧс сэн виисны жӧ.

Комын кык во ме комунхозын уджалі. Эм «Ветеран труда» да «Ударник соцсоревнования».

Граня чой – Шомысова (Уляшева) Глафира Кузьминична пышйис лёк олӧмсьыс Крутӧйӧ – корны муніс да бӧрсӧ эз лок. Мам зэв ёна бӧрдіс. Чой уна во жӧ йӧзлы кага видзис. ГПТУ помаліс да штукатур-малярӧн уджаліс. Дас нёль во сайын куліс.

Менам нёль ныв-пи, вит внук-внучка да вит правнучка.

Гранялӧн куим челядь вӧлі, меддзоляыс кулӧма.

Позьӧ эськӧ ӧнія кадъясад овны да, донъясыс «курччасьны» кутісны – песок килоыд нин 62 шайта».

П.А. Уляшева

НЕКОД НИН АБУ ЛОВЪЯ

Рӧдь Öндрей Миколай да Öлексан Лидия Уляшевъяслӧн вит челядь вӧлі: медыджыдыс – Лиза, чужис 1929. Сы бӧрын Саня, 1931-öд воын, сэсся посниясь: Коля, Ливерий, Нора.

Николай Андреевич Шахов уджаліс «Вӧр фронт» колхозын. Лидия Александровна – пекарняын, вердіс сиктсö чöскыд пöжаснас. Война пузувтіс семьялысь олöмсö. Медыджыдыслы сöмын на дас кык арöс, Санялы – дас вӧлі, и зэв бура помнитö, кыдзи батьыс нуö сійöс сикт кузяыс ки вылас. *«Шуöны: кутшöм чунь курччан, сійö и доймö. Öткодя пö доймö, а вот менö батьö медъёна радейтіс»,* – висьтавлöма челядьыслы Александра Николаевна Уляшева (Шахова). Сэсся Николай Андреевич вошöма. Öнöдз оз тöдны, кöні сылöн гуыс.

Альбина Савельевна, Мария Андреевна, Александра Николаевна.

Нёль во чöж мучитчис квайт морта семья, тшыг нисьö пöт оліс. Мездіс Лидия Александровналöн пöжасьöмыс. Коркö припёктö шуасны кольöдны аслыс, коркö чантö зыртас да, колясъясыд лоасны. Сыысь папуркаторъяс пöжавлас челядьыдлы. Сэсся Саняöс да Лизаöс кутіс босьтлывлыны отсасьны, а война помланьыс дöверитліс нин налы и ставнас

уджсö, мед аслыс уджавны колхозлы. Лидия Александровнаöс правительство наградитіс «За доблестный труд в Великой Отечественной войне 1941–1945 годов» медальöн. Эз весь ло нывъясöс мамыслöн велöдöмыс: кыкнанныс лоисны пекаръясöн, вежисны мамъяссö. Сöмын тай шогыс юрвыв тырыс усис. Первой Ливерий пиыс уджаланінас пöгибнитіс. Сэсся Нора нылыс куліс. А Коля пиыс экспедицияын уджалігöн вошис. Сёрöнджык шойсö нин аддзисны. Код тöдас, кымын синва кисьтіс мамныс, кымын вой узьтöм коли.

Шахов Николай Николаевич Лютоев Иван Николаевичкöд.

Сэки сиктас öти телефон вöлі – миян, сы вöсна мый мужикöй уджаліс сиктсöвет предöн. Дерт, став бур и лёк юöрсö вöлі ыстöны миян пыр. Кыкысьтö шог юöрнад ветлі да, Лидия Александровна, коймöдысь локтігöам кельдöдіс: *«Тэысь, Полина Алексеевна, ме повны нин куті. Бара, кöнкö, лёк юöр вайин?!»* А мый сэтчö шуан? Кутшöм кывъяс корсян, мед небзьöдны мамлысь та ыджда сьöлöм дойсö?

Век жö кутчысис, быдтысис, велöдіс да мортöдз вайöдіс и война бöрас нин чужöм Аня нывсö. Пöжасис нэмсö, сёрöнджык вузасис чöскыдысь

чöскыд булкиöн школаын да лавкаын. Бура пöжасьöны и ыджыд мамöн шуысьясыс, а на пиысь öти, Д.А. Уляшев, некымын во сайын восьтіс аслас лавка бердын пекарня.

П.А. Уляшева

Александра Николаевна челядьыскöд
(Ольга, Володя, Лена, Ия) да инькаыскöд, Степан Пеклакöд.

КӦТЬ И ПУЗЛАСА, НО АСЛАНЫМ...

Быдлаӧ разалӧмаӧсь Вӧльдінын чужлӧм война челядьыд. Вот и ӧні пукалам Пузла сиктса ветеранъяс сӧветӧн юралысь Лебедева Елена Михайловнакӧд Квяткевич (Уляшева) Роза Степановна ордын, варовитам бать-мам йывсьыс да челядьдырса казьтывлӧмсӧ кывзам. Роза Степановналӧн батьыс – Уляшев Степан Фёдорович, Вӧльдінса. Вӧлӧма ыджыд грамота мортӧн, уджавлӧма НКВД-ын. Недыр веськӧдлӧма сиктсӧветӧн, восьтавлӧма выль посёлокъяс. Велӧдчӧма Сыктывкарса совпартшколаын, сэсянь и мунӧма фронт вылас.

«Ме дзоля на вӧлі да сӧмын фронтовӧй письмӧяс сертиыс и помнитышта. Кро воӧма повесткаыс, батьлы туяс нинӧм босьтнысӧ вӧлӧма. Чойыс, Парасковья Ивановна, тӧлысся зарплатасӧ ассьыс сетӧма. Менам зэв бӧрдысьӧн вӧвсьӧма. «Медся на пӧ тайӧ жаль», – батьӧ ме йылысь шулӧма. Война заводитчӧмтӧ коммунистъяс, журналистъяс, веськӧдлысьяс чувствуйтӧмаӧсь нин, но мед паника не кӧдзны, некодлы да немтор абу висьтавлӧмаӧсь. Зэв ӧд стрӧг сэки олӧмыд вӧлі.

Сэсся и зэв скупиника «Память книгаын», коймӧд томас гижӧма: «Уляшев Степан Фёдорович, 1911 г.р., уроженец д. Пузла Вольдинского с/с. Призван Сыктывкарским ГВК в июне 1941 г. Рядовой. Пропал без вести 3.02.1944 г.»

Но мамлы волӧма усьӧм йылысь повестка, кытчӧ пасйӧма кӧні да кор пӧгибнитӧма да кутшӧм братскӧй гуӧ дзебӧмаӧсь».

Мамыс Роза Степановналӧн – Уляшева Анастасия Прокопьевна, чужис-быдмис да унджык кадсӧ оліс Пузла грездын, но вужйыс Вӧльдінса жӧ – Ёгор Петыр Епим Прокӧ Наста.

«Мамӧ, бать мунӧм бӧрын, чужтыліс Веня пиӧс, но воканӧй мыт висьӧмысь куліс. Олім пӧль керкаын: ӧтар жыръяс ми, мӧдарас – Наста об Лёня пиыскӧд. Лёнялысь батьсӧ войнаыд жӧ ньылыштіс. Унаысь кык кага кольлім гортын ӧтнаным, и ворслім, и тышкасьлім ёнакодь.

Колхоз уджсьыд мамъяснымлы эз ёна чуктывлы. Помнита пӧльӧс – Епим Иван Педӧрӧс. Изӧдчис сійӧ миян мельничаын да, корсюрӧ вайлывліс миянлы Лёнякӧд папурка. Зэв ёна ме радейтлі пӧльӧс: дзигӧдла да дзигӧдла!

Гожӧмнас Пузлаысь локтіс Матрен ичинь да менӧ гортас катӧдіс. Кузь чулкиӧн чулкиӧдіс менӧ да, зэв тешкодь: кор нин бара мися чӧрйыслӧн помыс воас. Вӧлӧн каям матӧ квайтымын километра. Туйыс кузь-кузь кажитчис. Вои ичиньясӧ да, сійӧ шуӧ: «Сёй, сёй, миян ӧд тайӧяс ӧдйӧ сёйӧны».

Коркӧ Пузлаӧ нывъясӧс вайисны снайперъясӧ дасьтыны. Сэні жӧ менам Анна об вӧлі. Моторина (Уляшева) Анна Фёдоровна война вылын вӧлі

1942-öд вося ноябрсянь 1946-öд вося январöдз. Сы йылысь пасйыштöма «Память книгалöн» квайтöд томын (823 л.б.) да «Женщины-участницы Великой Отечественной войны 1941–1945 гг.» небöгын (46 л.б.). Тані лунлнас найö лыйсисны, не меöдз вöлі, а рытнас котöртлі Анна об дорö да сэн и узьлі.

Марья об муніс Москваö, сьöрсьыс босьтліс батьлысь извещеннесö. Коркö нуöдö вöлі: ветлам пö, Роза, батьыд гу вылö, но эз и ло ветлöмöй.

Мамöй доярка вöлі да, «Вöр фронт» колхозсьыд дыр на эз лэдзны Пузлаад. Коркö сэсся лэдзисны жö. Нэм чöжыс мырсис «Заря» колхозын.

Война дырся да война кадся воясад, тöдöмысь, кыдъя-туруна сёяныд вöлі да и уналы пасьтавнытö нинöм вöлі: важыс киссис, выльсö босьтны некытысь. А менам батьлöн дöрöмыс зэв уна кольліс да, мамö наысь меным «Зингер» машинаöн платтьöястö вурліс.

Кызь öти арöсöн мам колис дöваöн. Верöс сайö мöдысь эз пет, но меным Öлексей вокöс меным чужтіс.

Ме помалі дас класс, кык во велöдчи культпросветучилищеын, квайт во уджалі Пузла клубын. Петі верöссайö. Чужисны челядь, а рытся уджнад накöд ноксьыны некор, и вöрпунктö петі статистикöн, кöні уджалі пенсия вылö петтöдз. Уджвывса ветеран. Унаысь сетлісны сьöма премия да Почёт грамотаяс».

Аттьö тэныд, бур аньöй! Став бурсö олöмад, мед нин сэсся шогъясыд бокті ветласны тэ дорысь!

П.А. Уляшева

«ТУШАӦЙ КУЗЬ ВӦЛІ ДА, ЫДЖЫД ПЫДДИ И ВИДЗИСНЫ...»

Елюклы война помасигас весиг дас арӧс на эз вӧв. Сизим чоя-вокаысь куимӧн ловйӧн кольлӧмаӧсь. Вӧлӧмаӧсь кык Иван да кык Вась. Кувлӧмаӧсь. Сэсся ӧти кагаӧс «вузавлӧмаӧсь»: эм сэтшӧм обряд, кор челядьыс кулалӧны, кодлыкӧ быттьӧ вузалӧны кагасӧ, сэсся бӧр «ньӧбӧны», вежӧны мый вылӧ кӧ, кутшӧмкӧ кивеж вылӧ. Кага «вузалӧм» бӧрас сэсся челядьыд вӧлисти кутӧмаӧсь ловйӧн кольны.

Елюк куимсьыс – меддзоля. Мамыс босьтлывлӧма нин чегъявны ньӧр скӧтлы кӧрым вылӧ, нетшкыны ёг ӧзим пиысь, чукӧртны бадь куст улысь турун. Бӧрынджык куртны велӧдӧма. «Мичаа курта, да ошкӧны вӧлі, а меным и нимкодь. А ещӧ нимкодьджык, кор уджсьым 100 грамм нянь сетӧны.

«Война дырйиыд ёна на шобсисны, кутшӧм кӧлуй эм, колхозӧ босьтны. Миянлысь нуисны сийӧс, мегыр, вӧжжи, гез, шкура додь (кора додь). 1943-ӧд восянь мам уджалысь пыдди нин новлӧдліс быдлаӧ. Наберушка сетас, пуктыштас сэтчӧ картупель, сёркни, няньтор. Пурттӧ оз сет: вундысян пӧ. Пасьтала вӧлі шабур да лаз, мед не кӧтасьны, не няйтӧссьыны. Бадь улысь нетшка турун, чегъяла бадь ньӧръяссӧ силос вылӧ. Сёркни, лук да капуста асьным горт гӧгӧрын быдтім, а няньыд азьгум да шомакор сора. Мый уджышта, мам аслым и гижӧдӧ, мед сё грамм няньтӧ сетыштасны.

Тушаӧй ыджыд, да ыджыд пыдди и видзисны. Ӧтчыд ю мӧдарас вуджа вӧлі. Сына – сына, а бӧр таладорас вои. Вась вок эз и отсав. Велӧдчы пӧ. Велалі тай ся.

Ӧлексан вок ФЗО-ӧ муніс.

Меным мам тшӧктӧ весавны став градъяссӧ, киськавны капуста да табак. Дядь вӧчис дзоля карнан да, сійӧ пельпом вылысь оз и усьлы.

Ветлывла вӧлі конюшняӧ. Сэні вӧлі колхозас пыригӧн мам-батьӧн сетлӧм сьӧд вӧв, Ёгорей нима. Сійӧс ёна шыльӧда-мольӧда, мыйсюрӧ и вомас на сюйыштла. «Тая Ёгорейным миян», – ошйысьыштла».

Мамыс Елюкъяслӧн луннас вартӧ, а войнас тӧлӧдчӧ – дыр оз лок. Пемыд. Гажтӧм. «Мам зіль. Картупель пуас, нырас мутӧйӧн, вӧчалас тупыльяс, кынтас да нуас Крутӧй упитлагӧ рочьяслы. Колхоз яй мӧдӧдас да ещӧ мыйсюрӧ. Кык вӧв босьтлывліс ӧтпырйӧ. Рочьяс, кӧть и важиник, но юбка-ковта сетлісны.

Быдмышті да, гежмасьны куті. А ёна жӧ кокъясӧй мудзлісны лунтыр гӧрӧм му вывтіыд ветлігӧн. А Вась воклӧн война вылӧ мунігас меным эз на вӧв и квайт арӧс.

– Бура ов, мамтӧ кывзысь! – велӧдӧ вок, а ме горза:

– Ме тшӧтш тэкӧд муна!

Вась Иван гозъя котырнас. Шуйгавывсяньыс: Ёгор Елена, Ӧлексан, Василей, Коля, Анна, Вась Иван.

Думайта, мый войнаыс кӧнкӧ Помӧс Мӧдлапӧлын и эм. А мыйӧн пӧ и гӧгӧрвоа, мый сэтшӧмыс войнаыс. Веськалӧма Вась пленӧ. Зэв ёна сэн вачкалӧмаӧсь. Матысса ёртыс и соритӧма. Кызь витысь нагайкаӧн вартӧм пӧ помнита, а сэсся ог. Сизимдас витысь пӧ тай кульыштӧмаӧсь-а. Гырднас джоджас сибдыссьӧма, да ог пӧ чукты весиг. 1946-ӧд воын пост вылас лыйӧмаӧсь.

Сэсся мамкӧд трактор пес уна вӧчлім. Медводз пилитам дас кымын сантиметра кузьта чуркаяс, сэсся сійӧс поткӧдлам да тэчам. Школаысь локтӧм бӧрын быдса куб на удитам тэчны. Пызьтор сыысь сетыштлісны. Картупель вуштам, пожъялам, ваас крахмалыс пуксяс. Лисӧ пыдзралам да косьтам. Изам да сорлалам пызькӧд либӧ тусь сорӧн мельничаын изӧдам».

Батьыс коктӧм да, война вылӧ эз босьтны. Договор серти во гӧгӧр чери кыйӧ. Ёна шедӧ: чериыс сэки уна вӧлі. Вӧчтӧгыс и разӧдӧ. Частӧджык Елена Егоровналы и тшӧктывлісны йӧзыслы «пасибӧ» вылӧ котрӧдлыны. Корсюрӧ договор серти пызьтор, сакар да чай сетлыштлісны. А, сідзсӧ, мый йӧзыс сёйлісны, сійӧс и найӧ: пагыр вуж турун, шомкор, азьгум, бобӧнянь, картупеля рок, а кач эз сейлыны. Табак вӧдитлӧмаӧсь, корсюрӧ кӧлуй вылӧ вежлалӧмаӧсь.

Победа лун. Войнаса челядь пӧчӧн шуысьясыскӧд – Игнатова Елена Егоровна, Расова Маргарита Дмитриевна, Уляшева Пелагея Алексеевна, Пыстина Дина Егоровна.

«Витöд классын тöлысьöн–джынйöн и велöдчи. Куканьяс видзны вöзйысим, но томла эз босьтны. Дас кык арöсöн кер дорын нин стöрöжалі, дас куимöн öтруб мешöкъясöн вöдитчи, дас вит арöссянь мамтöг коли. Став пöрысьлы кутшпöв вöлі. Додь лöсьöдлыны эг куж да сöвтчи. Став сьöкыд уджыс сюрлі, Егор Клавдия ёна и жалитліс».

Помтöг кöть кывзы Елена Егоровнаöс. Ен сыкöдöн, паметь бур, сёрнитны сяммö. Ёна нин эськö олöмыс гöрбыльтöма да. Быд лыпом пö тай висьö. Кадыс эм нин жö дай: 80 арöс тыртö.

Му выв бурсö сиам, мед на нюмыд чужöмсьыд оз кус, мед на вомыд гольгас, а чужан луннад ёна на и сьылам-гажöдчам!

П.А. Уляшева

УДЖЫСЬ ПОВТӦМ

Эмӧсь йӧз, кодъясӧс сьӧкыд казявны. Найӧ оз ошйысьны асланыс уна вося уджӧн, наградаясӧн, челядьсӧ кокйыв сувтӧдӧмӧн. Олӧны да уджалӧны некодысь торъявтӧг. Татшӧм йӧзыс пыр дасьӧсь сетны отсӧг, нюжӧдны колана кисӧ мӧдлы. Индӧм войтыр пиас буретш туйӧ Александр Иванович Уляшев, Бадьёльйывса олысь, уджвывса ветеран (таво петіс пенсия вылӧ). Эз кокни туйӧд восьлав сійӧ, медым петны шойччӧг вылӧ. Ачыс Александр Иванович Вӧльдінысь. Быдмисны вит чоя-вока. Гажа вӧлі челядьдырыс. Аскоддьӧмъясыскӧд котраліс-ворсіс, купайтчис сӧстӧм Эжваын. Таляліс зорӧд батьыслы. Арсяньыс ветліс школаӧ.

«Ог тӧд мыйла, но меным чайтсьӧ, мый миян челядь кадным гажаджык быттьӧ вӧлі, – казьтылӧ А.И. Уляшев. – Со босьтам май ӧтиӧд лун. Став сиктса войтыркӧд ми, велӧдчысьяс да посни челядь, петалім демонстрация вылӧ. Митинг бӧрын ыджыд праздничнӧй ӧбед. «Вӧр фронт» колхоз зумыда восьлаліс война водзвывса пятилеткаяслӧн индӧм туйӧд. Колхозсӧ наградитлісны Трудӧвӧй Гӧрд Знамя орденӧн да сетісны премия – грузӧвӧй автомобиль.Нӧшта на долыда пасйылім Октябрьскӧй революциялысь тыран вояссӧ. Сӧр ар. Эштӧдӧма-идралӧма видзьяс да муяс. Быдӧн нимкодясьӧны бур урожайӧн. Кыпыд настроениеӧн петан праздник вылас».

Гажӧдчыны да овны эськӧ и водзӧ, но ставсӧ торкис Великӧй Отечественнӧй война. Сійӧ уна, уна челядьлысь мырддис гажа кадсӧ. Дас-дас кык арӧса зонпоснилӧн быттьӧ воши сэзь енэжыс, луншӧра лунӧ – шондіыс. Найӧ быттьӧ лоины ыджыдджыкӧсь ар-мӧдӧн асланыс арлыд серти. 500 сайӧ морт олісны Вӧльдінын. Тайӧ лыдпассӧ нетшкӧмӧн чинталіс и чинталіс войналӧн горшыс. Война эз ордйы и Ӧлексанлысь батьсӧ, Иван Васильевичӧс, коді ас сиктсакӧд муніс кузь гажтӧм туйӧ да кытысь эз нин бӧр бергӧдчы гортас. Пуксисны шуштӧм вояс. Сиктысь мунӧм верӧсъяссӧ, батьяссӧ, вокъяссӧ вежисны ныв-бабаяс, пӧч-пӧльяс да том ныв-зонъяс. Зонпосни, кыдзи сяммисны гӧрисны, кӧдзисны, страдуйтісны Эжва юбокса видзьяс вылын, уджалісны вӧрын.

«Дас куим арӧсӧн кайи уджавны вӧрӧ, – водзӧ казьтылӧ А.И.Уляшев. – Куті ягысь вӧлӧн вӧр кыскавны. Пемыд асывнас петан баракысь да сӧр рытын бӧрсӧ локтан. Ыджыд Кӧсьта вок верстьӧ йӧзкӧд пӧрӧдчис, сӧвтіс чинталӧм керъяссӧ доддьӧ, пуръяс кылӧдіс. Тадзи уджаліс сійӧ 1944 воӧдз – армияӧ мунтӧдз. Став сьӧкыдсӧ мӧй помнитан, бурджык эськӧ бурсӧ висьтавны да сійӧ менам том кадӧ этша тай вӧлӧма. А дзик вунӧднысӧ оз жӧ туй. Медым вежӧртӧны да ӧткодялӧны менам челядьӧй, а найӧ менам кӧкъямысӧн».

Помасис война. Эз бергӧдчы гортас батьыс, Кӧсьта служитіс на армияын. Ӧлексан лоис бать пыддиыс. Олӧм-вылӧм пыр на вӧлі сьӧкыд. Война дойясыс тӧдчисны и Эжва йывса сиктын. 1946 воӧ нянь эз во. И медым вердны мамсӧ да чой-воксӧ, А.И. Уляшев заводитӧ уджавны вӧрын. И сэсянь 1985 воӧдз пыр вӧлі вӧр дорын. Сӧмын армияын служитӧмыс (1951–1954 вояс) коластӧдӧны вӧрса уджъясысь. Пӧрӧдчис, увйысис, индылісны и улыс складӧ. Эз сяммыв пыксьыны уджъясысь, пыр вӧлі сэні, кӧнісьӧкыд. Вольскӧй лесопунктын уджалігӧн гӧтрасис ас тшӧтшъя ныв – Пелагеякӧд. Лоисны челядь. Кутісны мӧвпавны гӧтырыскӧд ас поз йылысь. Пелагея Ильинична Бадьёльйывса вӧлі. 1960 воын ньӧбисны керка да вуджисны овны Бадьёльскӧ. Бурдісны войнаса дойяс. Керка тыр челядь. Шудаа овмӧдчисны.

«Но суис видзчысьтӧг ыджыд шог, – шуӧ Александр Иванович. – 1970 воӧ, арнас нин, сотчис кушӧдз овмӧсным. Бур, мый посни челядьнымӧс биыс эз шедӧд. Тайӧ кадас, 1960 восянь ме уджалі Верхне-Вычегодскӧй леспромхозлӧн Вӧравоск участокын. Отсалісны йӧзыс ёна, коді мыйӧн вермис. И тадзи вермӧны вӧчны сӧмын миян йӧз. Овмӧдчим выльысь».

Мыйкӧ дыра олам чӧв: шогыдлы он радлы.

– Александр Иванович, тэ пыр уджалін вӧрын, – бара пана сёрни, – кыдзи донъялан ӧнія да аслад том кадся вӧрӧн вӧдитчӧмсӧ?

«О-О-О! воддза мозыс кӧ вӧдитчисны вӧрнад – пожӧма ягъясыд эськӧ бӧр пожӧмсялісны. Ми пӧрӧдчылім лучкӧвӧй пилаясӧн. Делянкаясыд вӧрсӧ нуӧм бӧрын гумла кодь сӧстӧмӧн кольлісны. Сотлім став увъяссӧ, весалім лӧпъяссӧ. Мырйыс мусяньыс 15 сантиметрысь кузьджык эз вӧв. Частӧ кытшовтла аслам уджалан делянкаясӧд. И любӧ прӧйдитны сэті – бара нин сӧвмӧны пожӧма ягъяс. А ӧнія вына техниканад вӧрсӧ быттьӧ пурӧны».

А.И. Уляшевӧс мӧд ыджыд шог суис 1982 воӧ – кувсис гӧтырыс. Олӧмыс бара быттьӧ гудыртчис. Бур, мый челядьыс батьыслы отсалісны, эз сетны дзикӧдз усьны шогӧ. Найӧ асьныс нин «бордъяӧсь». Алексей шофёралӧ, кык ныв скӧт дорын уджалӧны, Коля – совхозын жӧ. Медся ичӧтыс, дас сизим арӧса Лена, «Помӧсдін» совхозын жӧ лӧсьӧдчӧ уджавны. Челядьыс асьныс нин отсалӧны батьлы.

Эз кокни вӧв олӧмыс да уджыс тайӧ латшкӧс тушаа, паськыдкодь пельпомъяса, восьса чужӧма мортыслӧн. Та йылысь ясыда висьталӧны чужӧмсьыс чукыръясыс да ыджыд наградаясыс. Александр Ивановичӧс бура уджалӧмысь наградитӧма «Знак Почёта» орденӧн, Ленинскӧй юбилейнӧй медальӧн да уна Почётнӧй грамотаясӧн. Вичмывлісны сылы и дона козинъяс.

Татшӧм йӧз вылас и миян олӧмыс сулалӧ.

Евгений Уляшев. «Ленин туйӧд» 1985 вося март 2 лун.

«ШКОЛАӦ ВЕТЛЫВЛІМ ӦЧЕРЕДӦН...»

Ӧлексей Валерьян мамыскӧд, Митрӧпан Ӧдякӧд.

Гижны кӧ нин войнадырся челядь йылысь, быть колӧ пасйыны Степан Ӧлексей да Митрӧпан Ӧдя ныв-пиӧс.

Олісны гозъя, йӧз моз жӧ, уджалісны «Вӧр фронт» колхозын. Дас куим во нин ӧтлаынӧсь. Кыкнанныс гырысь семьяысь. Ӧдюк батьтӧгыс быдмӧма. водз кулӧма батьыс, вит ныла-пиаӧс гӧтыр ки вылас кольӧма. Ковмӧма Ӧдялы дас кык арӧссяньыс Печера туй «шыльӧдны». Степан Ӧлексейӧс зэв жӧ сиктсаыс ошкисны, зэв пӧ сюсь да активнӧй комсомолеч вӧлі. Уляшев Алексей Степанович вӧлӧма Педӧр вокыс кодь жӧ акивнӧй: «Туган» да «Эжвайыв» колхозъяс ӧтлаасьӧм бӧрын лоис «Вӧр фронт» колхозын ревизионнӧй комиссияса предӧн, колхозса бригадирӧн, сиктсӧветса председательӧн, 1934-ӧд вося декабр 8-ӧд лунсянь – Коммунальнӧй кӧзяйствоса инструктор (райисполкомса аппаратын уджалысь). Война вылӧ муніс 1941-ӧд вося октябр 25-ӧд лунӧ, медводдза нырас. Служитіс 25-ӧд ГСП-ын, 6-ӧд ГСД-ын. Пӧгибнитіс 1942-ӧд вося ноябр 9-ӧд лунӧ. Дзебӧма Тула областьтса Тепло-Огарёвск районса Тёплое посёлок дорын. Гортас колис куим челядь: Розалы – вит арӧс, Валерьянлы – куим, а Нинуклы – ӧти.

Роза 1943 воын пырис школаӧ. Быд лун ветлыны оз вермы, гынсапӧгыс ӧти, да ӧд и пӧдругаыслы на сетлывлӧны. «Кор Роза кайӧ школаӧ, ме мунны ог вермы, кор оз мун, ме сылӧн гынсапӧгӧн ветла», – казьтывлӧ

пöдругаыс, Микита Егор Степан Лена. Школа помалöм бöрын Роза уджаліс колхозын, сэсся Ольга ичиньыслöн Маша чойыс корöма ас пыддиыс уджавны райсоюзö. Помöсдінысь Вöльдінö Роза Алексеевна эз и лок. Верöс сайö петіс зэв шань да киаподъя Митрей Иона сайö. Быдтісны куим челядьöс. Район быröм бöрын уджавліс Помöсдін вöрпунктлöн ОРС-ын. Öні гозъя абу нин ловъяöсь.

Валерьян – 1939-öд вося. Сизим арöссянь эз лэччывлы вöв вылысь: агсасис, юр кыскаліс, куртіс, ытшкис вöла косилкаöн, вундіс жнейкаöн. Бурлакалігас Педöр Ливер воча вокыскöд мöдлапöлö зэв уна потш керавлöмаöсь да, сідзи и кольлöма вайтöг. Маргарита Дмитриевна Расова висьтавлöм серти, вотчысьяс дыр на казьтывлöмаöсь: «Валерьянъяслöн потш чукöрыс», «Валерьянъяслöн потш чукöр дорті и пырам дай». Армия бöрас карö лэччис, дыр шопераліс. Кыкысь гöтрасьліс, кык челядь быдтіс. Зэв ёна мен кажитчис: балагур, век нюмбана, югыд морт. Öні, шуöны, ёна нин висьöдчö. Жаль!

Нина чужис дзик война водзас – 1940-öд воын. Бура ёна посни челядьыдлы мамыд вöлі колö да, он тай босьт! Мамнысö, Евдокия Митрофановнаöс, бригадирö пуктісны. А коді оз тöд войнадырся бригадирлысь уджсö!? Гортас волыны оз эштывлы, йöзыскöд тшöтш уджалö. Асылын мунö – челядь узьöны на, локтö – челядь узьöны нин. Зэв этша ныв-пиыс

Война кадся челядь сизимдасъяс тырталісны: Уляшева Полина Алексеевна, Уляшева Нина Алексеевна, Расова Маргарита Николаевна. 2011 во.

сійöс аддзывлісны: луннас челядь колхоз яслиын, а рыт-асыв Степан Öдя видзö. Öдялöн эськö öти внук-внучаа и вöлі, но кодкö рöдвужлöн, а кодкö соседлöн – ставыс шань морт дорад тöрисны. Дзолясянь нин нывъяссö Митрофановна удж вылö петкöдліс: то куртісны, то шеп öктісны, то чумали бедьяс котрöдлісны-разöдісны. Бöрынджык картупель да мöс сёркни идравлісны.

Нина помаліс Помöсдінса шöр школа. Вузасьліс сиктса лавкаын, Öлексей Надежкöд видзліс куканьясöс, уджавліс детсадйын, сэсся бара пырис вузасьны Помöсдін сельпоö. Сэні пенсия вылас петтöдз и уджаліс. Чужтіс-быдтіс вит челядьöс. Нина Алексеевна удж вывса ветеран, эм уна ошкан гижöд.

П.А. Уляшева

«МАМ ДОРЫН ЭГ И ОВЛЫ...»

Митрей Миш, Вась Ёгор, Степан Илидор.

Илидор Степановичкӧд паныдасьлігӧн пӧшти нинӧм эг вермы гижны. Бать йывсьыс бура оз тӧд: Вӧльдінсьыс пӧ куим Иван Степан мунлӧмаӧсь да, ог тӧд, коді на пиысь «Паметь книгаас» менам батьӧй. Мамыслысь, кӧнкӧ, ёнасӧ эз юасьлывлы, дай эз ёна воссьывлы мамыс.

Мам йывсьыс юасигӧн Илидор гӧлӧсысь ӧбида кылӧ: мам дорын пӧ дзоля дырйи эг и овлы, век то Сордйылын, то Кузьмылькйын, то Пекла ичиньясын. Да и кыдз эськӧ мамыс кыскаліс сійӧс сьӧрсьыс вӧр участоксянь вӧр участокӧдзыс? Сиктад кӧть вӧлі код дорын олыштнысӧ. Кывтыд бригадасаяс бӧрас ёна шуасьӧны вӧлі: «Тима Иван Таюкыслӧн нӧ мыйла медальыс абу? Сылӧн кӧмыс эз косьмывлы, век кытчӧкӧ лӧниник морттӧ ыстывлісны: то пес кражъявны, то турун пуктыны, то турун ваявны». Тӧвъяснад пӧшти Вӧльдінын эз и вӧвлы, пыр кердорын, а тулыснас – сплав вылын, гожӧмбыд ӧзим улӧ гӧрӧ. Мышкас нопъялӧмӧн писӧ видз вылӧдз лэччӧдлывлӧма, кӧть нин вердыштны. Миколай Наталь пинявлывлӧма: ачыд пӧ кок йывсьыд усян!

Школа бӧрас Илидор кольччис колхозӧ. Тӧвъяснас кер лэдзис, гожӧмын видз вылын уджаліс, тулыс-ар пилитчис пилорама вылын, стрӧитчисны. Лэптіс и аслыс керка, терем кодь мичаӧс, ыб бокӧ. Гӧгӧр уна километра пасьта ставыс тыдалӧ: мӧдлапӧвса ягъясыс, тыясыс, Эжва кыркӧтшъясыс, ольяс-видзьяс, арай, Мой чой.

Гӧтрасис, вит ныв-пиӧс лӧсьӧдісны. Сэсся Вӧльдін вӧрпунктӧ вуджис уджавны, бара пенсия вылас петтӧдз стрӧитчан уджъяс ылын вӧліс.

П.А. Уляшева

ÖТЛАЫН – НЭМ ДЖЫН

Вöльдінысь Иван Дмитриевич да Лидия Алексеевна Уляшевъяслы тайö воыс тöдчана – зарни кölысь. Век олісны öта-мöднысö пыдди пуктöмöн, öта-мöд вöснаыс тöждысьöмöн. Тöдсаöсь ичöтсянь.

«Быттьö öні на и свадьбуйтім, а нэм джын нин колис. Кутшöм öдйö лэбö кадыс, – шуö Лидия Алексеевна, – быдторйыс овліс, но сьökыдсö век öтув венім, тöдлім и шуд».

Лидия Алексеевна эськö Пузлаысь, но, батьыслöн война вылö мунöм бöрын, мамыс вайис ыджыджык Владимир вокыскöд Вöльдінö, чойыс ордö. Сэк сылы нёль арöс на и вölі. Батьыс эз бергöдчы фронт вылысь да, Вöльдінас и кольччисны. Иван Дмитриевичкöд тшöтшъяяс. Öти классын велöдчисны. Лидия Алексеевна помаліс квайт класс, а Иван Дмитриевич – сизимöс. Босьтчисны уджавны колхозын. Сэки, öта-мöд выланыс синъяс чöвтлöмöн, и тöдмасисны. Иванлöн челядьдырыс вölі ёна сьökыд. Батьыс усьліс война вылын. Мамыс петіс верöс сайö выльысь, а сэсся и кувсис, кор пиыс вölі дас öтик арöса. Дядьыс гöтрасис выльысь. Иван медсясö оліс пöчыс ордын.

Том гозъя медыджыд могöн пуктісны керка лэптöм, вель тай шогмана артмис-а.

Асьныс пöрöдісны керка вöрсö, чукöртісны вölöн ыджыд бунтö да сэсся тракторöн вайöдісны места вылöдз. Тшупсисны да кыпöдісны помечöн. Стöчджыка кö, водзöсöн. Сійö воын стрöитчис öтпырйö дас морт. Первой öтилы вöчасны, сэсся мöдлы, коймöдлы... Пытшкöс уджъяссö ставсö вöчис кöзяин, пила-черöн öд вöдитчис ичöтсянь. Артмис чача кодь керка.

Регыд керкаас кутісны дзользьыны челядь: Елизавета, Дмитрий, Василий, Владимир да Алексей. Быдмисны бать-мам кодьыс зільöсь, быд уджö сибалысьöсь. Иван Дмитриевич уджаліс кердорын Ягкöджын. Водз асывсянь сёр рытöдз. Шонді чеччигöн удж вылö мунліс и Лидия Алексеевна. Сійö видзис совхозса куканьясöс. Рытнас гортö воліс серöн жö. Фермаын ставсö вöчлісны кипомысь. Дай гортас на бергöдчис скötöн.

«Школа бöрас отсавлісны челядь, – ошкис быдтасъяссö ань. – Асьныс бергöдчисны и гортын. Туйдіс да велöдіс ичöтджык вокъяссö Елизавета. Налы сійö вölы мöд мамöн. Агния ичинь шулывліс: «Лидалöн став

челядьыс уджалöны, оз мукöдлöн моз шöйтны, сяммöны вöчны быд удж». Ставныс сувтісны кок йылö, олöны ас семьяясöн. Лиза – Сосногорскын, Вась – Ухтаын, Митрей – Помöсдінын, Володя да Öлексей – Вöльдінын».

Гозъя пыр на отсалöны налы. Кыпöдісны нин нёль керка. Дерт, ёнджыкасö Иван Дмитриевич. Öні вöчö дача Елизаветалы. Олöны скöтöн челядьныс ради. Водзöссö отсалöны гöрны-пуктысьны да заптыны турун. Быд удж вылö кыпалöны öдйö – сöмын чуköст.

Шуйгасяньыс веськыдвыв: Сергатова Юлия Павловна, Пыстина Дина Егоровна, Уляшева Лидия Алексеевна.

«Радейта вотчыны. Торйöн нин пув-турипув. Картупель босьтöм бöрын вöрысь прамöя ог и волы. Лым усьтöдз сэні. Лишаланасö вузала. Босьтлі небыд мебель, палас», – висьталіс Лидия Алексеевна.

Мöд «висьöм» – кысьöм. Уна рöмöн серлöдлöм носки-кепысь кыö внук-внучкаясыслы. Найö сизимöн, эм öти правнук. Мичаа артмöны и уна рöмöн жö кыöм салфеткаяс.

«Пенсия вылын кад уна, со и велöдчи кысьыны. Верöскöд öтвылысь и пукалам-кургам. Иван вöчалö гöликъяс, дöмлö гынсапöг. Ставсö вöчам горт гöгöрын: вöдитам град выв пуктас. Гöбöч тыр солалöм öгурцы-помидоръяс, быдсяма салатъяс, варенньöяс, компотъяс. Яй асланым жö. Сыр тшöтш вöчам. Сиктад он кö дышöдчы, тшыглы он кув, ыджыдалас köть кутшöм кризис».

Мед жö быд köсйöм збыльмас шань сьöлöма йöзлöн, кыпыда юргас зарни кölысьныс.

Галина Нестерова. «Парма гор» газетысь.

***

Галина Нестеровалысь статьясö лыддьöм бöрын окота лоис пара бур кыв шуны Лидия Алексеевна гозъя йылысь да сылöн вок Владимир Алексеевич йылысь.

Вöлі ме Пузлаын. Юаси Закар Öлексей да Öлексан Сандрö йылысь. «Да, нинöмöн мукöдсьыс эз торъявны. Рама, шаня олісны, уджалісны, быдтісны Лидаа-Володясö», – висьталісны Пузласаяс.

Война вылас мунігöн Закар Öлексан медбöръяысь дзигöдліс гöтырсö, ныв-писö. Öні Лидия Алексеевна батьыслысь нимсö сöмын обелиск вылысь вермö синмавны, кодöс сувтöдісны Пузласаяс мирöн.

Александра Александровна вундывлöма жнейкаöн, казьтывлöны Пузласаяс. Дай Вöльдінсалöн сы йылысь казьтылöмъясыс жнейкасянь пансьöны. Верöсыс вошис 1941-öд вося август 14-öд лунö, и Александра Александровна бöр лэччис Вöльдінö. Дзоля тушаа эськö, но шулöны: уджыс пö муын, быд удж вöчис. Чой чукöр: Агния, Иринь, Сандрö öта-мöдлы отсасисны, шогöн-лёкöн вуджисны войнатö. Сандрö выльысь петіс верöссайö, куимöс выль верöссяньыс чужтіс-быдтіс.

Лида водзö велöдчыны эз вермы. Школа бöрын ковмис кольччыны колхозö уджавны. Верöсыс сюрис зэв шань: шутка да серамöн сьöкыд уджсö кокньöдіс. Вит ныв-пи гозъялöн да, быдöнлы керка-карта лэптыны отсалісны.

Володя вокыс сизимöд классö помалöм мысти колхозö жö кольччис. Став уджсö кужис вöчны, бура йöзыскöд лöсяліс, сійöн и бригадираліс дыр. Эз тай батьыд-велöдысьыд вöв да, кöсйöмыс зятя-шуриналöн (Öлексей Ладимера-Митрей Ванялöн) ыджыд вöлöма. Быдтор зарни кияс увсьыс петіс, дай уджалан кипель воропыд китö эз желлявлы. Пызан-улöс и диван, дадь и пыж аслыныс, и козин вылö, и вузöс вылö вöчлісны.

Керка гöгöрас Öлексей Ладимер лэптіс гашкö дас сайö стрöйба: гожся керка, тшупöм кухня, гараж, мастерскöй, пывсян, жытник. Коркö весиг гöтырыс, Постумия Алексеевна, шмонитöмöн юалöма: «Тайö выль стрöйбатö нö, Володя, кыдз нин нимтам?» Володялöн вит пи быдмис. Асьныс гозъя абу нин ловъяöсь.

Да. Эз некод вылö надейтчывлыны война челядь: пиньöн и гыжйöн кутчысисны олöмас. Дай öні на некод вылö торъя надейтчынысö.

П.А. Уляшева

ÖДЙÖ ТАЙ КЕРКАЫС КУШМИС

Ёгор Марья ыджыд мамӧн шуысьясӧд. 1948 во.

Войнаӧдзыс Иван Опоньын олӧмыс пуӧмӧн пуис, дасӧн олісны: Опонь гозъя, куим ныв, кык пи, куим ыджыд батьӧн – ыджыд мамӧн шуысь дай зятьныс. Афанасий Ивановичӧс мобилизуйтісны Косъю сир вийӧдан базаӧ, дьӧгӧдь вийӧданінӧ да пу паньяс-бӧчкаяс вӧчанінӧ.

Мария Егоровна «Вӧр фронт» колхозын уджаліс. Карп Илля гумлаын уна и нянь вартісны. Мария Афанасьевна Лютоева (Уляшева) и кер дорын уджаліс, и вот чукӧртысьӧн вӧліс. Лютоев Николай Кузьмич – Помӧсдін ветучастокын фельдшераліс. Василий да Михаил Афанасьевичьяс удитісны и колхозын уджалыштны, и сезоннӧй уджъяс вылын вӧрын: пӧрӧдчисны, пуръясисны, кылӧдчисны, мольбӧж колльӧдісны и кыйны-вийны удитлісны. Мичаӧсь, томӧсь, ыджыдӧсь, ёнӧсь. Наталья да Глафира Афанасьевнаяс МТФ-ын скӧт дорын ноксисны.

Николай Кузьмичлӧн фронт вылӧ мунӧм бӧрас колис кык арӧса Ванюк пи, да Мишук пи вӧліс мам кынӧмас на. Натальлӧн Рая нывтор вӧлі война пансигас.

Василий да Михаил йылысь «Память книгаын» коймӧд томас гижӧма: «Уляшев Василий Афанасьевич, 1914 г.р., уроженец с. Вольдино. Призван 19.07.1941 года, рядовой. Служил в 19СП, 90СД, 5-ой армии. Погиб

20.10.1941 г. Захоронен в Ленинградской области, д. Сусары»; «Уляшев Михаил Афанасьевич, 1922 г.р., уроженец с.Вольдино. Призван 23.09.1941 г., рядовой. Пропал без вести в марте 1942 года». Та мында и тӧдам налӧн фронтовӧй туйяс йылысь.

Эжва дорын. Вась Иван Кӧсьта, Бабарикин Миш, Тима Славчик, Лютоев Вань. 1950-ӧд вояс.

Опонь Машӧ кутіс вӧрпунктъясын уджавны, челядьсӧ гортас ковмис кольны. Натальӧс Эжва ньылыштіс. Мӧдӧдчӧма нылыд пуръясьысьяскӧд мӧдлапӧлӧ вуджны, уджыштны. Колхозад ӧд сэки «бедьяс» пасъялісны, морта лунъяс, а пуръясянінад сьӧмтор дай нуртор сетыштлісны. Висьтасьӧма фермаса лысьтысьысь ёртъясыслы: «Кӧсъя пӧ мӧдлапӧлас талун вуджавны да, зэв тешкодь вӧт вӧталі. Быттьӧ лэчча берегас, а юсьыс пасьтӧм ныв петіс. Юрсиыс кузь, тушасӧ весиг сайӧдӧ, зарни рӧма быттьӧ, синтӧ ёрӧ. И менӧ корӧ ас дорас: лок пӧ, лок ме дорӧ, Наталь!» Эн лэччы, эн лэччы! Натук, абу бур водзӧ тайӧ вӧтыд!» – бабаяс шуӧны. «Лэччывны кӧсйыси да, лэччывла нин». Сэсся Эжватӧ вуджигӧн пыжыд путкыльтчӧма. Витӧн кымын берегӧдзыс воӧмаӧсь, а Наталь горзыны кутӧма: «Вӧя! Вӧя!» Вуджасад эськӧ и уна ныв-зон вӧлӧма да, пыжыд абу кольӧма.

Отсавны некод абу и вермöма. Колис Натальлöн Раюк ныв гöгрöс сирöтаöн. Сетлöмаöсь сійöс детдомö. Сэсся нылыдлöн тыыс öдöма да, бöр босьтöмаöсь гортсаясыс, но бурдöдны абу вермöмаöсь, кулöма.

Николай Кузьмич вит во воюйтöм бöрын воліс пияныс дорö, но дыр кежлö эз сибды. Вöлісны сэки сэтшöм фронтовикъясыд: асланыс гöтыр-челядь дорысь мунлісны öткöн жö кольöм мöд баба дорö. Ковмис Мария Афанасьевналы пиянсö быдтыны батьтöг. Пияныс помнитöны нин батьыслысь мунöмсö.

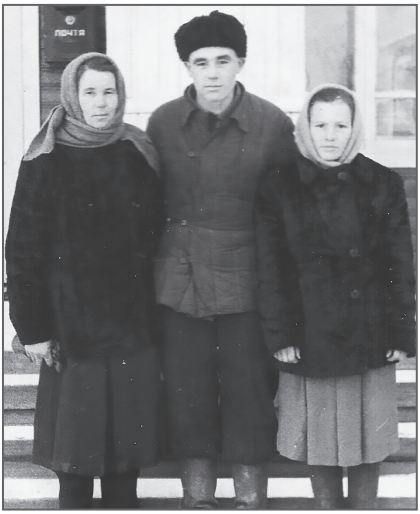

Быдмисны вокъяс. Йöзысь эз бура ни эз лёка. Помалісны сизим класса школа. Кольччисны сиктö да нэмсö уджалісны видз-му да вöрса уджъяс. Кыкнанныс уджавлісны стрöитчан бригадаын. Елизар Степанович да Иван Никитич пилорама вылын рамщикалісны, найö жö бригадиралісны, а Ивана-Миша нэмсö уджалісны налöн бригадаясын. Ваня-Мишалöн быдтор вылö судзсьывліс киыфс-подйыс: гöлик, карнан, куран, косапу, черпу, дадьяслыжияс, пыжъяс-керкаяс... Ставыс ки увсьыныс петіс кокни да пельк. Вокъяс ныв-пиыслы быдöнлы отсалісны керка-карта лэптыны.

Иван Николаевич вöліс совхоз отделениеын управляющöйöн. Сылöн веськöдлöм улын катыд помын скöт картаяс лэптісны, подстанция, пилорама, мастерскöй, гараж, кузнеча, контора, котельнöй. Сы мындасö сиктын стрöитлісны сöмын Николай Степанович Уляшевлöн колхоз предалігöн. Кыкнан вокыс лоины уджвывса ветеранъясöн. Иван Николаевич важöнкодь нин эновтіс таладор югыдсö. Михаил Николаевич, Ен сыкöд, зумыд на, ёна на муркöдчö горт гöгöрыс. Йöзыслы вöчасьö и. Ачым, кипель вöчалысьтöгыд коли да, тшöкыда мыйкö сылы закажитла.

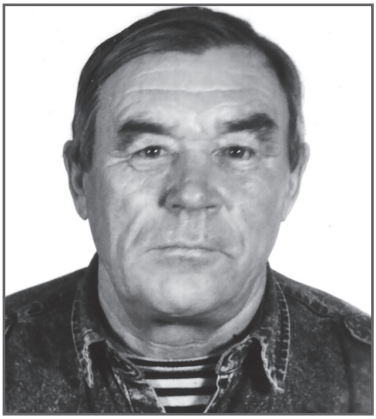

П.А. Уляшева

ÖТКА ПИ

Елизар Степанович Уляшев чужліс 1939 воын.

Батьыс, Уляшев Степан Николаевич, – Пузласа. Кык вок, Миколай Степан да Миколай Семен, гöтрасьлöмаöсь кык чой вылö, Семен Дарья да Семен Марья вылö. Степан – войнаöдзыс, Семен – война бöрас. Первой, «Заря» колхозын уджавлöма, сэсся «Вöр фронт» колхозын. Елизар бать йылысь «Паметь книгаö» пасйыштöмаöсь: «Уляшев Степан Николаевич, 1914 г.р., уроженец д. Пузла Вольдинского с/с. Призван в октябре 1941 г., рядовой. Пропал без вести в декабре 1943 г.» Кольлісны-эз фотояс, письмöяс öні корсьны сьöкыд: ни гöтырыс, ни пиыс абу нин ловъяöсь. Но надея эз вош: корсьысям на.

Дарья Семёновна öтка писö ёна лелькуйтны абу жö удитлöма. Воча чой-вокыскöд öтгудыр гудрасьлöма-овлöма: Борис, Тамара, Öлексей, Фаинакöд. *«Мамöс рыт-асывсö сöмын и аддзывлі. Вотчынысö мамъясыслы кад эз сетлыны, но кöть зептас, а вайыштлас вöлі видз вывсьыд оз, сэтöр ли öмидз, вом кöр вежыштны, – висьтавліс Елизар. – Вомад сюйыштан да нёнялан, мед кöрыс дырджык кылас. Пожöм, бадь, пипу ли, ёна жö нёнялім, юмовсö пиньнаным гирсйим. Тайö миян кампет-пренник пыддi вöлі, а кынöм пöткöдім картупеля папуркаöн (бурнас и сісьнас), сёркниöн, кизьöриник картупельтöм шыдöн. Зэв гежöдика яй сора. Бур, мый мöскаöсь вöлім, йöвторйыд вöлі. Слаб сёяннад этша жö лысьтывліс-а».*

Кольöмаöсь тай воясыс. Помаліс Елизар Вöльдін школа да во бöрын и кайис Пузлаö кер лэдзны, сэні уна Вöльдінса ныв-зон нин уджаліс. Сэсся и ФЗО-ын велöдчис, электрикöн лоис. Дыр электрикаліс, дизелисталіс электростанцияын, öти кад совхозын управляющöяліс, пилорама вылын пилитчывліс. Быдлаö жö удитліс. Бöрйысигъясöн сöмын Елизар Степановичлы и дöверитлісны комиссияöн веськöдлыны. Удитліс и клубын сьывны-йöктыны и спектакасьны. Помнита, сыкöд Украинаса öти драматурглöн пьесаын ми ворслім ныла-зонмаöс. Ме ворслі партизанка Оксанаöс, а Елизар – Степанöс. Вöлі тайö 1963-öд вося февраль 23-öд лунö. Сы бöрын вель уна роль на удитліс ворсны Елизар. Да и олöмас вöлі артист кодьöн. Сылöн да

Микита Ваньлӧн чӧвтан бригадаясӧ ныв-зон вензьӧмӧн мунлісны уджавны, сы вӧсна мый шмоньӧн да серамӧн быд удж мунліс гажаа да тэрыба. Елизар коддьӧмыс мунӧмӧн Вӧльдінса руыд ёна вошис.

Бӧрйысян комиссия: Уляшевъяс Елизар Степанович, Иван Никитич, Ливерий Фёдорович.

Югыдін да шоныдін бур мортлы, Елизар Степановичлы!

П.А. Уляшева

«КЫЙЛІМ И КРЫСАЯСÖС...»

Вöльдінса бурлак-зонъяс. Веськыдвывсяньыс мöдыс – Зосим Веня. 1960-öд вояс.

Кöсъя пасйыштны Уляшев Вениамин Изосимовичöс (сідз тай вежöмаöсь документъясас бать нимсö). Зосима Васильевич да Анна Ивановна Уляшевъяслöн пиыс чужліс 1939-öд воын. Зосим Веня абу нин ловъя, но вöліс менам верöслöн, Микита Ваньлöн, зэв бур ёртöн да, уна кывлі сы йылысь мужикöйсянь.

Венялöн бать-мамыс вöліны «Вöр фронт» колхозса шленъясöн. Батьыс сьöкыд уджъяс вöчис, ыстывлісны сійöс кер дорö и сплавö, азыма вöраліс. Да и кыдз он вöрав? «Кутшöм нö мужик, оз кö звер-пöтка да чери кый!» – вöйписны эськö сиктсаясыд. Мамыс ёнджыкасö скöт дорын уджаліс. Войнаöдз олісны зэв бура, но ставсö тай пеж фашистыд дзугис. Батьсö, Зосима Васильевичöс 1941-öд вося сентябр 11-öд лунö босьтісны тыш вылö. Вöлі радöвöйöн. 1942-öд июньын вошис. Та мында и пасйыштöма «Паметь книгаын».

Анна Ивановналöн сэсся луныс да войыс öталягиасис: удж, удж, удж... Веня ёнджыкасö оліс ыджыд мамъясас да Лидьö ичиняс. Ёгор Иван Лидьölöн аслас ичöтик Эмма ныв вöлі 1940-öд вося. Венялы тані овнысö вöлі кивывджык: колхозлöн садик орччöн. Кык керка Анна дядьяслысь мырддьывлісны репрессия кадö. Öтикас восьтывлісны школа да сиктсöвет,

а мöдас – детсад да пекарня. Лидьö ичиньсö мамöн жö и шуис. Дерт, мамыд эз тырмы дзоля кагаыдлы. Висьталöны вöлі: *«Лунтыр зэв бура детинаыд олас, а рытланьыс, мамыс локтігкежлö пырас пызан улас да лёкысь бöрдны кутас.*

– Мый нö, Венюк, бöрдан?! Сэтшöи бура лунтыр олін да, он жö сэсся öні бöрдны кут!?

– А мед мамö локтас да тіянöс ставнытö пинялас».

Кык чой ёна и уджалісны, торйöн нин Анна. Анна Ивановнаöс наградитлісны «За доблестный труд в Великую Отечественную войну 1941–1945 годов» медальöн. Уна нин лои гижöма войнадырся удж, вöлöга да паськöм йылысь. Мыйтта йöзыслы сьöкыдсö лöсьöдлöма: налог, поставка, заём вöлі, но и «кокньöд» лоис, петіс указ, позьö пö кыйны крысаясöс да кучиксö сдайтны.

Война помланьыс нин, кор Ёгор Микита ньöбис Педьö Васьлысь важиник керка, Веня кутіс лöсявны аскöдыс тшöтшъя Микита Ванькöд, выль суседкöд. Ваньöлöн вöлі ыджыд еджыд Казак пон. Веня велöдіс понсö сельпо да колхоз складъяс улысь крыса кыйны. А крыса сэки уна рöдмывлöма, волöма пызь, öтруб да шыдöс баржаясöн-пароходъясöн. Ачыс Веня вöчлöма кöрттувъя беддьысь шы кодь. Луннас пö Веня Казакköд кöкъямыс крысаöдз кыйліс, кульліс да куяссö сдайтліс Заготконтораö. Сэсся и вуграсьны кутöмаöсь öтлаын. Чериа на вöлі сэки Эжваыс да, кыдзкö тай сьöкыд кадтö вуджöмаöсь.

Школа бöрын Веня кольччис колхозö: уджаліс видз-му вылын, кер дорын, трактористаліс. Сёрöнджык пастукаліс. Гашкö кодлыкö и кажитчö кокни уджöн, а збыльысьсö пастук вылад йöв литражыд кутчысьö. Зіль да вежöра кö пастукыд, бурлаын кö да турунаинын скöттö йирсьöдö, и йöлыд унджык. Кодаркö боксянь позьö шуны, мый лысьтысьысь Мария Николаевналöн, Веня гöтырлöн «Почёт орденас» зэв ыджыд пай пуктіс и мужикыс.

Дженьыд нэма жö тай вöлöма Вениамин Изосимович. Тыдалö, мöрччöма война кадся челядьдырыд.

Мед муыс сылы лоö гöн кодь небыдöн, а мöдаръюгыдыс югыдöн да шоныдöн!

П.А. Уляшева

«НИКОМУ НЕ ПОЖЕЛАЮ ЖИТЬ В ВОЙНУ...»

Приближается светлая, радостная и вместе с тем грустная дата – 65-летие Победы. Ветеранов войны, тружеников тыла и детей военных лет с каждым днём остается все меньше и меньше. Я хочу рассказать о своей соседке – о «маме-Рите», как называют её мой папа и мои тёти, о «бабе-Рите», как называем её мы.

Когда началась война, ей было всего четыре года, но по рассказам своей мамы, она хорошо знает, как жили люди во время войны.

В их семье было пять человек: Рита с матерью и три незамужние тети.

Из их родственников на фронт ушли два брата матери – Александр и Алексей – и четыре двоюродных брата, которые так и не вернулись с поля боя, погибли и пропали без вести.

Два сына у Домны Степановны (матери Риты) умерли в младенчестве. Дочь Анну отправили на Печору вытаскивать и катать брёвна из-подо льда. Там она простыла, заболела. Миколай Педöр (Федор Николаевич) не выдал справку на отдых, на лечение. Там и умерла. Погибла и её подруга: в пах ей ударило бревном.

Во время войны сельчане ели очень плохо. Хлеб пекли из травы. Рита помнит, как ходили они с мамой в верхний конец деревни за пихтовой корой. Убирали чёрную кору сверху, сушили луб, толкли и – пекли. Ходили в Карпкоздор собирать полевой хвощ... Мясо и молоко сдавали на ферму, в госпоставку.

Пришлось продавать амбар...

«Я никому не пожелаю жить в войну», – говорит мама-Рита. Я с ней полностью согласна: миру нужен мир.

Лариса Уляшева. 2009 год.

***

Меным Маргарита Дмитриевна Расова висьтасис тадзи:

«Мамö вöрын уджаліс, менö аскöдыс эз босьтлы, ичиньяс видзисны. Велöдчи этшаник. Нёльöд классын ар кежлö кольлі да, Мария Александровна Шебырева арнас экзаменъяссö примитны эз лок, сідз и ковмис школатö эновтны.

Мамö кер додь улö сюрліс да, школа стöрöжö пырис, сэк ме сылы отсасьны куті. Кокö сюйны нинöм. Лёк кöмнад кок чуньясöй кынмöны. Сэсся и колхоз уджъяс вылö кутісны ыстывлыны. Кукань видзи, сэсся Ёгор Иван Розакöд посни челядьöс видзны пуктісны. Пуан, тэрмасян, мед ставсö удитны. Роза Печераö муніс да, ме öтнам коли. Парась ичинь отсасьны волывліс. Мукöдыс вöлі весиг кагаысла оз вермыны волынысö, ковмывліс гортöдзныс нуöдны.

Дас кöкъямыс арöссянь пенсия вылö петтöдз сэсся гидын уджалі. Öш люкавліс да, сы бöрти сöмын неуна овощехранилище ломтыштавлі. Ме бöрын ставыс ветымынöн пенсия вылад петісны, а ме ветымын витöдз уджалі. Ставнас комын сизим во лоö. Пенсия этша. Кык бригадир, Иван Нина да Рöман Лидьö шуöны: «Корсьысь! Корсьысь!» Коэффициентсö абу пуктывлöмаöсь. Сюрис. Пенсия содліс сё кызь шайтöдз».

П.А.Уляшева

Помöсдінын передöвикъяслöн сöвещание. Воддза радас шуйгасяньыс нёльöдыс – Уляшева Елизавета Александровна (скöт видзысьяслöн бригадир); мöд радас шуйгасяньыс витöдыс – Уляшева Нина Ивановна (порсь видзысь); квайтöднас – ***Расова Маргарита Дмитриевна*** *(мöс лысьтысь).*

ВАСИЛИЙ ИВАНОВИЧЫД БЫДЛАӦ УДИТЛІС

Уляшев Василий Иванович чужис 1940-ӧд воын.

Батьыс – Павел Иван, зэв регыд вермис быдтыны пиуксӧ. Нуисны вӧрӧгкӧд тышкасьны да, бӧрсӧ эз нин бергӧдчы. Пуктіс юрсӧ чужан му вӧсна. Мамыс – Трипан Вась Ёгор Анна, ыджыд семьяын быдмӧм ань. Тима Вень «Трипан Вась» висьтын, сылӧн ним улын петкӧдлӧма писӧ, Трипан Вась Ёгорсӧ, Василейлысь ыджыд батьсӧ. Абу ёна озыра овлӧмаӧсь Трипан Вась Ёгор котырыс. Сьӧкыда быдмывліс Анна, сьӧкыд кадӧ лои быдтыны и Васюк писӧ. Усурмунмӧн, ныр вылӧ усьмӧн ковмывліс уджавны. Эз ӧд прӧстӧ сетны

Вылыс радас: ?, Валя, Миля, Анна, Зоя Ивановна Кушпиль, ?, ?, Уляшев Василий. Шӧр радас: Уляшевъяс Борис, Иван, Напалков Игорь, Уляшев Валерьян, Савельев, Уляшев Николай, Раиса, Мария (Пузласа). Улысас – витӧд класс, Савков Геня кындзи. Вылысса радъясас – сизимӧд класс. 1955/56 велӧдчан во.

«За доблестный труд в Великой Отечественной войне 1941–1945 гг.» медальтö.

Зіль мамлöн зіль и пи быдмис. Тöда сійöс вежавидзысь, быдлаö öдйö удитысь зонмöн, а уджас – паськыд профиля механизаторöн: öти лун кö гöрö-кöдзö тракторöн, мöд лун шуркъялö нин грузовикöн, дась сё километра сайö ветлыны грузла. Арнас сэсся сюöн, идйöн, зöрйöн гыалысь муяс вылын вундö: кывтö-катö аслас «карабöн», СК-4 комбайнöн. Василий Иванович уджаліс и колхозын, и совхозын, а весиг «ветеран труда» ним абу сетлöмаöсь. Ёна жö öбиднö!

А клубад öмöй кутшöмкö концерт мунліс сытöг? Статя, мича гöлöса, кокни вöраса. Сьывны и йöктыны кужліс.

Кольöма тай кадыс. Лöниник. Висьöдчыштö.

Мед эськö и пыркнитчыштлас на да, Енмыс сетыштас на дзоньвидзалунсö. Олöмыс абу на и лёк, самöй олан кадыс пуксис.

П.А. Уляшева

Василий Иванович пöльöн шуысь Мишук да Женя пиыскöд.

«ВЕК ДАСЬ!»

Уляшева (Карманова) Мария Ивановналӧн батьыс волӧма фронт вылысь сой пӧлаӧн. *«Ме, дерт, сійӧс ог помнит. Эм сэтшӧм скупиник гижӧд «Память книга» квайтӧд томын: «Карманов Иван Васильевич, 1922 года рождения, уроженец дер. Выльгорт Помоздинского с/с. Призван Усть-Куломским РВК в сентябре 1941 г., рядовой. Демобилизовался в январе 1942 г. по ранению».*

Локтӧм бӧрас бать уджалӧма Помӧсдінса мясотрестын, кытчӧ вайлӧмаӧсь скӧт поставка вылӧ начкыны и колхозъяс, и торъя йӧз. Коркӧ утка кыян кадӧ батьӧ вошӧма. Кызь ӧти лун корсьӧмаӧсь. Сюрӧма ваысь. Сэсся и морт кутшӧмкӧ сюрӧма, висьталӧма, пӧдысьыс пӧ Наста-чойсӧ ассьыс чуксалӧма. Ёна пӧ Вась Наста-обӧ бӧрдӧма вокыс горт-гу дорын. «Эз пӧ тай ков велӧдӧм», – висьтавліс Выльгортса ӧти баба. – Воліс пӧ гуасьнысӧ и Митрей Елиса. Том, мича. Ёна жӧ пӧ мича вӧлі том дырйиыс Митрей Елисаыд!»

Ӧтчыд мамӧлы батьӧ петкӧдчывлӧма. Муна пӧ тракторнам да, аддза батьыд потшӧс вылын пукалӧ. Тракторӧс пӧ кусӧді, а некод абу».

Елизавета Дмитриевна Уляшева, Мариялӧн мамыс, вӧлӧма зэв сюсьӧн, збойӧн, повтӧмӧн. Сиктас медводдзаяс лыдын пыравлӧма пионерӧ. Казьтывлӧ вӧлі: *«Повзьӧдлісны: тіянӧс пӧ гӧрд кӧвъяс выланыд и ӧшласны! Полім, дерт, но зэв интереснӧй олӧмыс вӧлі». Ликбезын Лиза велӧдлӧма лыддьысьны-гижны Ӧндрей Катяӧс да, сыысь козьнавлӧмаӧсь платтьӧ дӧраӧн. Пионерас пыригӧн Елизавета «Лоӧй дасьӧн!» чукӧстчӧм вылӧ первойӧн горӧдчӧма: «Век дасьӧсь!»*

Война воясӧ, кор сиктса механизатор-зонъяс мунісны вӧрӧгкӧд тышкасьны, медводдзаяс лыдын жӧ нылыд пуксьӧма трактор вылӧ. Ныв чукӧрыд кӧрт вӧвъяснас гӧрис-агсаліс колхозлысь матігӧгӧрса став ыбсӧ. Лизаяслӧн керкаыс дзик сикт помас вӧлі да, том йӧзыд унаысь узьлӧмаӧсь на ордын: гортӧдзныс мунны кад ни вын абу тырмывлӧма. Трактор вылысь чеччӧм бӧрын Митрей Елиса быдсяма удж уджавлӧма «Вӧр фронт» колхозын, сэсся Помӧсдінса совхозлӧн Вӧльдінса отделениеын. Быд удж вылӧ «век дась!»

1944-öд воын чужис Машенька. Мамыс да Парась ичинь уджалісны. Кöть и «кык мам дорын» быдмис, сёяныд эз на маöн вöв кисьтöма ни выйöннöкйöн мавтöма. Дай паськöмыд – важ колясъясысь вуröм. Война бöрад сьöкыд кадъясыд кузя на кыссисны да, уджтöгыд челядьтö, дерт, эз видзны.

Улыс радас веськыдвылас Маша. 1951-öд во.

Маша помаліс дас класс. Водзö велöдчыны эз мун. Кольччис мöс чередитны-идравны. Сьöкыд гидад уджыд. Силос-турун ваясны да бузгасны-ректасны, а дояркаяс юклöны да кыскалöны нöбйöн асланыс сюрукъяслы. Сёян разöдны, ва ваявны, куйöд весавны, лысьтысьны, примитчанінö йöв новлыны – ставсö ки помысь.

Гожöмнас луннас видз вылö на нуласны, а рытнас бара асъя кодь лысьтысян-идрасян уджыд сюрö бурпöт. Сэсся клубö котöртöны репетиция вылö сизим доярка: Иван Машö, Öлексей Марья, Сава Альбина, Петыр Светлана, Ёгор Дина, Митрей Парась да завныс – Öлексан Елиса.

Асывводз, куим-нёль чассянь бара удж вылö. Коркö эськö, думайтан да, шойччывлöны-оз? Куканясян кадъясад весиг войяснас на корлісны. Тадзтö сöмын войнаöн дорöм-калитöм челядь вермисны уджавнытö. Витыс öд сэкся дояркаяссьыс батьтöг быдтöмъясöн вöлісны.

Бöръя уджалан воясыс Мария Ивановналöн колисны Помöсдін школа бердса интернатын войся дежурнöйын. Сэкся велöдчысьясыс шуöны: зэв пö варов, шань да сибыд морт.

Гозъя: Василий Иванович да Мария Ивановна. 1985 во.

Шензьӧдӧ, мый татшӧм сьӧкыд уджысь, скӧт дорын нэмсӧ бергалӧмысь Мария Ивановналӧн весиг «Ветеран труда» медальыд абу, непӧштӧ ыджыдджык награда! Кыдзкӧ коліс жӧ пасйыштны тайӧ авъя аньыслысь тільсьӧм-ноксьӧмсӧ, мамыс моз ӧд быд удж вылӧ жӧ вӧлі век дась!

П.А. Уляшева

«ДАС ÖТИ КАГАЫСЬ КУИМ ЛОВЪЯЫС КОЛЬЛÖМА...»

Мамö, Уляшева Наталья Семёновна. Колхознича. Бур уджсьыс сетлісны вурсян машина и быдсöн. Мам казьтывлö вöлі: Айкиноöдз пö вöвъяснад ветлывлім ломтас-мавтасла. Öтарö-мöдарö – дас квайт сутки. Коркö пö плитаяс и пач трубаяс ваявлім... Скöт дор и кердор – ставсö тöдліс. Ытшкис-куртіс, вундіс-вартіс... Эз öд прöстö «За доблестный труд в Великую Отечественную войну 1941–1945-х годов» медальтö сетлыны. Дас öти кага вайлöма да, куим ловъяыс кольлöма. Елизавета чужлöма 1924-öд воын, Маргарита – 1931-ын, ме (Элеонора) – 1936-öдын. Ещö куимöн – Алик,

«Батьö менам, Уляшев Иван Андрианович, чужлöма 1895-öд воын крестьяна семьяын. Гражданскöй война дырйи вöлöма гöрд разведчикöн. Ыстывлöмаöсь Печераö и быдлаö, муртса абу сюрлöма пленö еджыдъяслы. Митрöпан Öньö ныв-пи (а вöлöмаöсь вель уна чоя-вока) медводз пырлöмаöсь колхозö. Быдлаын ударникöн вöлöма. Ветлöма и Отечественнöй война вылö. Госпитальысь мамö вайис. Шынеля, обмоткиа, ой-ёй омöлик. Война бöрас уджаліс колхозын, сельпо предöн. 1932–34-öд воясас школанымöс стрöитігöн вöлöма десятникöн. Куліс 1947-öд воын.

Маргарита Ивановна.

Валерик да Земфира – война бöрас кулісны. Война дырйиыс квайт чоя-вока на вöлім. Бать бöрын и Лизаöс на босьтлöмаöсь война вылад нуны, но чуньыс ызöнöн висьöма да, бöр косöдöмаöсь. Локтöм бöрас лавкаын вузасис.

Ме война заводитчöмсö ог помнит, а Победа лунсö бура помнита. Бöрдöны и йöктöны, а ме горза: «Эн йöктöй! Джоджыс усьö!»

Война бöрас Лиза Выльгортса фронтовик Педöр Миколай сайö петіс. Уля обкöд как раз ноябрскöй праздник лунö корасьны локтісны. 1946-öд воын чужис Лина. Быдлаын Лиза уджавліс: Выльгортын, Усть-Нем базаын, Діасёръяын. Вöльскöй садикын вöлі веськöдлысьöн и воспитательöн. 1949-öд воын чужтіс Динаöс. Куліс Лиза чой 1984-öд воын.

Рита война дырйиыс велöдчис на. Шуисны восьтыны Вöльдінын начальнöй школа пыдди сизим восясö, но эз артмы. Кык во кежлö орліс

Помöсдінын фестиваль. Элеонора Ивановна веськыдладорас. 1958 во.

Рита тшöтшъяяслöн велöдчöмыс. Костас, коді кöн вермис, сэн и уджаліс. Семилетка воссьöм бöрын велöдчисны водзö. Война быröдіс сиктса зонъясöс. Эз тырмыны колхозын трактористъяс. Война дырйи нин Рöдина чукöстіс: «Нывъяс, тракторъяс вылö!» Уна Вöльдінса ныв лоис трактористöн. Рита пуксис трактор вылö война бöрас.

Сьöкыд вöлі: тракторыд этша, а колхозъяс уна. Места вылын дзоньталысьяс эз вöвны.

Рита вöлі Вась Иванлöн да Йöвлог Миколайлöн напарницаöн. Сэсся чужтіс Володяöс да, дугдіс уджавны трактор вылын. МТС-ысь колхозö петіс, скöт дор удж кутіс вöчны. 1964-öд воын чужліс Машенька ныв, арöн – джынйöнöн куліс. Рита лоис бригадирöн. Уджаліс «Вöр фронт» колхозын, «Помоздинскöй» совхозын. Бöръя помыс уджаліс разнорабочöйöн. Чужисны Иван пи да Вероника ныв. Куліс Рита 1978-öд воын.

Меным война пансигас вöлі сöмын вит арöс. Олім йöз моз жö: батьмам эз ёна эштывлыны ноксьыны. Сетлісны колхоз садикö. Муртса быд-

Уляшева Элеонора Ивановна, Уляшева Светлана Никитична, Карманова Юлия Павловна, Уляшева Мария Андреевна. 1959 во.

мыштöм бöрын сад пыддиыд ты бокын коллявлім зонпосникöд: Шахов Ливерийкöд, Тима Колякöд, Йöвдöким Степанкöд. Ёна радейтлім тöлöдчан машина вылö пуксьöмöн «Книга бöрся книга» лыддьыны. Быд лун öти и сійö жö книгасö: сэтшöма вöлі кажитчö! Öтчыд и платтьööй косясис да, бöрöн пасьталі, мед мам дырджык оз казяв. Школаын велöдчигöн нин помнита, кыдз тöвъяснас вöлі том йöз петкöдасны клубысь кузь лабич да, ми морт комынöдз, кодкö пукса, кодкö водса, ислалам Мазі чурксянь. Гортö воа – кузь пасьöй зиля-зёлякылö кынмöмысла. Школаö кайтöдз гортö вöлі ва ваяла. Сизимöд классын велöдчигöн пув вотны ветлі Визъёль дорö, а сэсся и Пузлаö. Вотча и велöдча. Зэв на бура и помавсьöма школасö. Налогыд ыджыд да, вузöс вылö пес керавлім мамöкöд.

Школа бöрын почтальонöн уджалі куим во, сэсся колхозö тшöтоводöн босьтісны 1955-öд воын. Куим во уджалі – Аликöс чужтытöдз. Почтаын уджавны вöлі сьöкыд. Помöсдіна-Вöльдіна костас вöлöн новла почтасö. Ачым вöвсö и видза. Кага вайöм бöрын гортын уджавны кивывджык лоис. Уджалі Ёгор Настакöд. 1964-öд воын бара почтальоналі, Вöльдінын нин, сэсся начальникöн вуджöдісны Ягкöджö. Петі верöссайö. 1968-öд воын чужті Женя пиöс. Верöскöд олім дас сизим во. Дас кöкъямыс во нин мужикöй абу ловъя. Уджавлі Ягкöджын рабочöйöн, Вöльскöй ле-

Помöсдінын. Шуйгасяньыс: Уляшев Егор Павлович, Уляшева Элеонора Ивановна, Бевз Евгений (Элеоноралöн верöсыс), Кравченко Миша, Кравченко Иван, Уляшева Елена Васильевна, Уляшев Варсонофий Евлогиевич. Победа лун. 1966 во.

сопунктын кочегарӧн, увйысьысьӧн, Помӧсдін сплавучастокын бракерӧн. 1970-ӧдын – материальнӧй бухгалтер, сэсся – расчёт юкӧнын старшӧй бухгалтер. Бӧръяпомыс – кочегарӧн, электроэнергия арталысьӧн, разнорабочӧйӧн. Эмӧсь Почётнӧй грамотаяс.

Öні ме пенсия вылын. Пенсия тырмӧ, а вот здоровье абу век бур.

Мед эськӧ том йӧзыслы бурджык жӧ олӧмыс лоӧ, мед Енмыс видзас миян моз кач, шомакор да куз сёйӧмысь».

Элеонора Ивановна Уляшева

БУР МАТЕМАТИКЫД – И ОЛÖМАД БУР УДЖАЛЫСЬ

1985-öд вося февральын том гижысьяскöд школаын нуöдім акция «Кыдзи олан, дöва ныв?», кодöс сиим Победасянь 40 во тырöмлы да народкостса нывбаба лунлы. Мыйкö районса газетö, мыйкö асланым альбомö гижалім. И со Нина Ивановна да Анна Петровна Уляшев эня-ныла йылысь ассьым пасйöдъясöс аддзи.

Нина Ивановналöн мамыс – Вöльдінысь Педьö Петыр Анна. 1931–1937 воясö уджалöма «Вöр фронт» колхозын. Сэсся петöма верöс сайö Кузьмылькса Гриша Иван сайö, но том гозъялöн шудыс дженьыд нэма вöлöма: 1940 воын сьöкыда висьöм бöрын мужикыс кувсьöма, Нинук нылыс сы кулöм бöрын нин чужöма. 1942-öд воын петöма мöдысь куим челядя дöвеч сайö, коді фронт вылысь воöма ёна доймалöмöн. И тайö шудыс абу кузь вöлöма.

Во джын мысти верöссö бöр нуöмаöсь фронт вылö, и Анна кольöма нёль челядьöн. Куим во ичиньводз челядьöс видзöм бöрын сетöма найöс Помöсдінса детдомö.

Ачыс век уджалöма колхоз видз-му вылын, конюкалöма сизим во, ыжъясöс куим во видзöма, нылыскöд порсьясöс – вит во.

Кузьмыльк бырöдöм бöрын воисны эня-ныла бöр Вöльдінö.

Нина помалöма 10 класс. Тшöтшъяясыс казьтывлöны, зэв бур математик пö вöлі (ме Нина Ивановналысь кыкнан писö велöді да, найö математика кузяыд зэв жö бура велöдчисны, мамас мунöмаöсь).

Помöсдін шöр школа помалöм бöрын вöлöма фуражирöн, кладовщицаöн. Колö пö примитны урожай: ид, рудзöг, зöр, анькытш, картупель. Лэччöдны найöс складъясö, юклыны йöзлы и МТФ-ö. Дерт, эз вöв кокни.

Вöльдінын видзис порсьясöс. Со кыдзи гижö 1967 вося «Ленин туйöд» газетын аслас удж да пемöсъяс йылысь ачыс Нина («Аслам быдтасъяс йылысь»):

«Помöсдінса шöр школа помалöм бöрын ме кольччи рöднöй «Вöр фронт» колхозö. Водзас уджалі кладовщицаöн, а бöръя вит восö старайта порсьясöс. Порсь фермаыс артельлы сетö ыджыд доход. Сійö рентабельнöя вештö оз сöмын став рöскодсö, но и сетö прибыль. Кольöм во

ме тшöгдлі да сдайтлі стандартöн 89 центнер порсь яй (планыс вöлі 80 центнер). Порсь яй вузалöмысь колхоз босьтіс 15.600 шайт деньга, сы пиысь 6.806 шайтыс лоис чистöй прибыль. <…> Быд во ме видза 300 порсьöдз. <…>

Öні фермаын лыддьыссьö 250 порсь. Сы пиысь 8 основнöй матка, 16 разнöй энь порсь, тшöгöдöма 100 юр.

Таводз порсь видзöмыс вöлі сьöкыд. Ставыс кипом удж, медся нин сёян дасьтöмыс да юкталöмыс сьöктöдліс, кор сёянсö вöлі пуам пöртйын, а васö ваялам да шонтам бара жö кухняас. А налы кöрымтö колö дасьтыны тöв и гожöм. Тадзи ми мамкöд видзим вит во чöж.

Но тайö сьöкыд уджыслы воис пом. Колхоз ньöбис да сувтöдіс парообразователь «КВ-200». Сы отсöгöн не сöмын кутам дасьтыны кöрым, но и шонтыны батареясянь помещениесö. Вöчöма шоныд жыр кöрым запас видзöм вылö. Торйöн нин сійö бур тöвся кадö картупель видзны. Порсь фермаö воö ва.

Фермаö тайö выльсö пыртöмыс ещö вылöджык кыпöдіс менсьым настроениеöс. <…>

Юбилей кежлö миян ферма сетас праздничнöй пызан вылö этша вылö 100 центнер порсь яй».

Нина кувсис мамсьыс водзджык, колисны кык пиыс гöгрöс сирöтаясöн, но велöдчисны, помалісны школасö зэв бура. Видзисны ыджыд мамсö 90 арöсöдзыс.

Олöны да уджалöны Вöльдінын. Зэв пыдди пуктана йöз. Мамныс да ыджыд мамныс кодь жö зільöсь да шаньöсь. Да и Ваня, Нина Ивановналöн пöчöн шуысь, абу жö бокö пельдöма. **Олысьяслы – дзоньвидзалун да кузь шуда нэм!**

А эня-нылалы – югыдін-шоныдін да бурöн казьтылöм. Мед муыс налы лоас гöн кодь небыдöн.

П.А. Уляшева

«БАТЬ ОТСАСЬЫСЬ ПЫДДИ НОВЛӦДЛІС НЁЛЬ-ВИТ АРӦССЯНЬ»

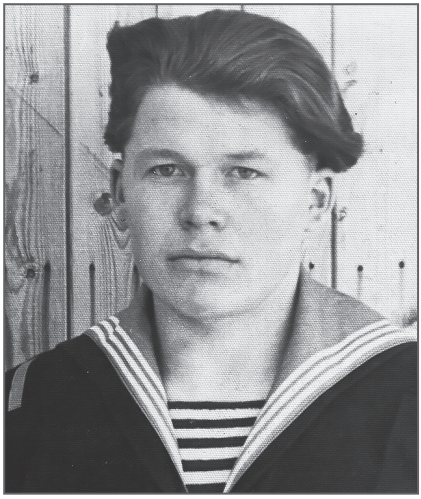

«Семья миян вӧлі зэв ыджыд: бать – мам да сизим челядь. Батьным – Уляшев Елисей Ермилович Гражданскӧй война вылӧ ветлӧма ас кӧсйӧм сертиыс. Орччӧн мина взорвитчӧма. Кокъясыс слабитӧмаӧсь. Кувтӧджыс ватлаалісны ранаясыс. Документъяссӧ сиктсӧветӧ нуӧма Ӧньӧ Ладимер. Колхозӧ пырӧма медводдзаяс лыдын. Зэв бур чери кыйысьӧн вӧлі. Сельпоӧ кӧйдыссӧ сдайтіс. Сы пыдди вӧлі сетӧны сӧян-юан, сов. Зэв бура вӧчис кипом удж: вурис кӧтіяс, дӧмсис…

Мамным – Уляшева Мария Ильинична. Колхозса видз-му вылын уджаліс. Ыджыд да ён вӧлі, да кувны лоӧ, шогсис висигас.

Медыджыднас вӧлі Ӧдя чой – 1924-ӧд вося. Война кадас трактористаліс. 1945-ӧд воас дугдіс, да тӧлысь нёль-ӧ-вит кежлӧ пуксьӧдлісны. А сэсся нэм чӧжыс кер дорын уджаліс: Ягкӧдж вӧрпунктса мастерӧн, веськӧдліс сезонникъясӧн,вежліс Евдокия Елисеевна и начальниксӧ…

Ӧдя бӧрся Надеж,1925-ӧд вося. Вӧр дорын жӧ уджалӧма: электропилаӧн пилитчӧма, Прокӧ Марьякӧд дольнӧй пилаӧн тьӧс-плака пилитӧма. Сой ормӧн лоӧ пӧ вӧлі нетшкыны пилатӧ, кымынкӧ барак, пывсян, склад, пӧжасянін да вузасянін ӧд стрӧитлісны! Коліс и йирк-джодж плака, ӧшинь-ӧдзӧсъяслы куричпуяс, вевтъяс вылӧ тьӧс. Вӧльдін – Пузла туй кост пошта колльӧма, вӧвъясӧс видзӧма. А 1949-ӧд восянь постояннӧ нин Ягкӧджын уджаліс: увйысис, кырссьысьысь, гаражын стӧрӧжаліс. 90 арӧс виччысьӧ Надежда Елисеевна. Кык чой – тылса труженикъяс.

Миколай – коймӧд кага, 1927-ӧд вося. 7 класс помалӧм бӧрын 1941-ӧд восянь уджаліс «Вӧр фронт» колхозын. Эз на тыр 18 арӧсыс, кор босьтісны фронт вылӧ. Видзис кӧрт туй станцияяс, военнӧй складъяс, тышкасис бендеровецъяскӧд (украинаса националистъяскӧд). Пуля эз веськавлы, а пуртӧн дойдавлісны ёна. Война бӧрас велӧдчис милиция школаын да пенсия вылас петтӧдз уджаліс Тернопольса МВД-ын. Николай Елисеевич письмӧасис Вӧльдін сиктса велӧдчысьяскӧд.

Елиса чужис 1932-ӧд воын.

Юля 1935-öд вося. Велöдчыны сöмын 4 класс. Зэв сюсь да вежöра ныв вöлöма. Но вильскöбтöма да, мускыс доймöма, кувмöн лоöма.

Куліс и Версалей.

Ме, Уляшев Михаил Елисеевич, чужи 1937-öд воын. Война дырйи сёян-юан эз ёна вöв. Батьö кутіс отсасьысь пыдди босьтлывлыны нёльвит арöссянь. Школаö пыран кад воис, а ме эг ёна кöсйы, мырдöнмоз гырысьджык ёртъяс катöдлывлісны. Бать-мам мунлісны удж вылö, а менö кольлісны пач ваймöдны. Öтчыд зэв ёна кольмыссьöма. Казялöма соседканым, вала, вöлöм, локтö да, öшинь пырыс видзöдлöма. Детинка пö вöлі и – абу. Öдзöссö гольöдöма иганыс усьтöдз. Шуд вылад, матын вöлöма Кырнышабöжса Петыр Тима, сійö и спаситöма кулöмысь.

Бать-мам кулöм бöрын чойяс сетлісны детдомö: кык во олі Помöсдінын и кык – Пезмöгын. Сэсся бöр босьтісны. Гортын то Надежлы отсаси вöвъяссö юктавны, войясын вердчыны, то Елисакöд кукань видзи. Век жö велöдчи, дас класс помалі. Сэсся армияö босьтісны: сварщикö велöдчи учебнöй отрядын. Сварщикалі да электрикалі корабль вылын., а сідз жö и Ленинградскöй заводын, Кронштадтын, Рязаньын, Евпаторияын. Агитируйтісны и водзö служитны, но нёль во мысти демобилизуйтчи старшöй матросöн. Локті уджавны Ухтаса механическöй заводö. Косйисны на водзö мöдöдлыны велöдчыны, но чойлöн пöдіс верöсыс, и колö вöлі отсавны быдтыны сылысь челядьсö. Комын öти во Ягкöдж вöрпунктын электросварщикалі. Эмöсь «В ознаменование 100-летия со дня рождения В.И. Ленина», «Ветеран труда» медальяс, Почётнöй грамотаяс, ошкана письмöяс. Пасйывлісны районса почёт пöв вылö».

Михаил Елисеевич Уляшев

«“ПЛОХОЫСЬ” МЫРДДЫВЛІСНЫ ÖБЕД – КЫК ПУÖМ КАРТУПЕЛЬ...»

«Велöдчыны сюрис война кадö, да и то сöмын куим во, 1943-öд воöдз. Бумага-тетрадь эз вöв, гижлі обёрточнöй вылö – ладнö, бать вöлі чери кыйö да сельпоö сдайтö, корсюрö чорыд бумагатö сэтысь сетлывлісны. Перö эз жö вöв – бать борд тывйысь вöчис, а чернила вöлі саысь.

«Плохоысь» лишайтлісны öбедысь – кык пуöм картупельысь. Урок бöрын котöртам ыб вылö кузла либö шомакорла кöрзинаöн, лиасям. Тайö тулыснас, а арнас, картупель босьтöм бöрын, шепалам сісь картупель да сёркни. Да и сійöс гусьöн.

Быд лун на и школанас ставнас уджавны нулöны: то шеп öктыны, то град выв пуктас уберитны. А сэсся шефствуйтім куканьяс вылын. Асьнымöс примитісны пионерö, кумач галстукъяс новлыны кутім и куканьяснымлы гöрд кöвъяс кöртавлім, мед тöдöны, мый найö пионеръяслöн подшефнöйяс.

1945-öд воын бать-мам кулісны. Колим сирöтаясöн. Сетлісны эськö менö Помöсдінса детдомö, но нёль лун мысти пышйи: челядь сэн тшыгъялісны, выльясыслысь мырддялісны сёян-юансö, сёйлывлісны и помöй гуясысь. Сетлісны эськö мен колоши да пальто, но бöр сдайтны ковмис, бöрсö эг мун да.

Ковмис петны удж вылö, кöть эз на вöв дас куим арöс. Агсаси. Вöвъяс слабöсь, да поводöдыс кыскалам. Нелямын лун кыскалі вöвсö гöригöн. Вöвъяссö шойччöдігöн уль вужйöн вердлім, аслыным сетлісны 200 грамм пöдöм кыд либö куим

паньтыр рок луннас. Сэсся Падей Наста Пузлаӧ кага видзны корис. Вои гортӧ. Ытшкыны ог на куж, а быть ытшкы, тшыглы ӧд он кувтысь. Гӧрлім и зырйӧн. Вӧлыд этша, дай зэв слабӧсь, а тракторӧн гӧрны ӧчеред кор на и волас. Ӧлексей Марьякӧд куртім, юр ваялім.

1948-ӧд восянь кайи кердорӧ: стӧрӧжалі, сушилка вӧдиті, мыськаси йӧзыслы, кыкысь вежоннас джодж мыськалі, кыкысь жӧ пывсян вӧдиті, а дас нёль арӧссянь йӧв нин Помӧсдінӧ новлі вӧлӧн».

Елизавета Елисеевна Уляшева

ВÖЛЬДІНСА МЕДВОДДЗА НАУКАЯС КАНДИДАТ

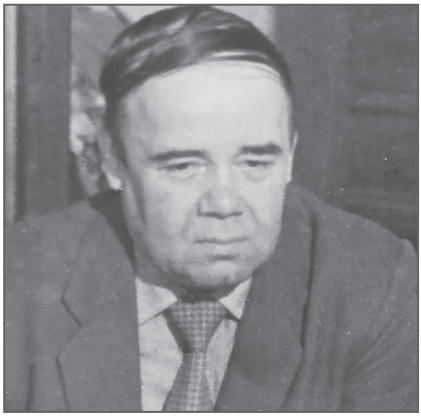

Вячеслав Тимофеевич Уляшев – Вöльдінысь петöм медводдза учёнöй, математика наукаяс кандидат. Батьыс – Ёгор Петыр Епим Иван Тима (Уляшев Тимофей Иванович) – тöдысь рöдысь. Мамыс – Педьö Иван Таттян. Вöлöма гозъялöн нёль челядь: Илля, Ёгор, Марья да Славчик. Батьсö ме эг нин су, а мамыс Тима Славчиклöн и öні син водзын: латшкöс туша, зумыд тэчаса, сьöд юрсиа, сьöдиник. Гозъялöн ныла-пия, код вермис, уджалісны нин колхозын. Война вылö босьтісны Илля воксö. Та йылысь «Паметь книгаын», коймöд томас эм гижöдтор: *«Уляшев Илья Тимофеевич, 1917 г.р., уроженец с.Вольдино. Призван 24.08.1941 г., рядовой. Погиб 28.04.1942 г. Захоронен в Карелии, п. Крестеньга».*

Вячеслав чужис медыджыд вокыс пöгибнитöм бöрын нин. Тима Марья чойыс муніс Тимшер вöрпунктö, петіс верöссайö, быдтіс челядьöс, уд-

Лютоев Вань да Тима Славчик.

Классыскӧд школа кильчӧ вылын. Славчик дзик ӧдзӧс весьтас.

жаліс. Ёгор вокыс, кок вылас сувтыштӧм мыстиыс, пырис конюкӧ да уна во дӧзьӧритіс вӧвъясӧс.

Вячеслав помаліс дас класс, КГПИ-ысь физика-математика факультет, Ленинградса аспирантура, дорйис кандидат ним вылӧ диссертация. Петыр Епим вужйысь петіс медводдза учёнӧй, быттьӧ туй писькӧдіс сійӧ рӧдсьыс жӧ петӧм Иван Пашнинлы, Олег, Игорь, Анатолий Уляшевъяслы. Пӧшти кувтӧдзыс Вячеслав Тимофеевич уджаліс Сыктывкарса государственнӧй университетын, физика да математика кафедра вылын.

П.А. Уляшева

ОЛÖМЫС КОЛИС ПОДОРАВОМЫН...

Сергатов Виталий Иванович чужис 1938-öд воын öтка мамлöн, Карп Илля Натальлöн. Сьöкыд олöм вöліс мамыслöн. Дас нёль морта семьялы колö вöлі видз-му и скöт. Эн öд öнія моз быдторла лавкаö котöрт. Зільöсь вöліны и бать-мамыс (Карп Илля да Епим Таттян), и Матрен обныс, и ныв-пияныс. Синтöм Карп пöльныс нинöмöн нин эз вермы отсасьны.

Выль властьтö примитіс Карп Илля котыр, но кодсюрöлы кажитчöма, мый дас нёль морта семьяыдлы кык жыръя керкаыд да кресттянскöй овмöсыд вывті уна лоö. Кулакалісны, вöтлісны керкасьныс. Жыръяс дай картаас кутісны узьтöдлыны сыльнöйясöс. Ольга, Марья да Марин петісны верöссайö. Епим гöтрасис асланыс жö кага видзысь Агниякöд да торйöдчис. Колисны Вась, Степан, Наталь, Öкуль, Паладь. Пиян батьнысköд кыйсисны Подоравомын. Паладя-Öкуляöс ыстісны Выльгортса кирпич заводö. Пыста кодь дзоляник Натальöс «кер дін йирны». Сöмын война водзас олöмныс лöсялыштіс. Öкульлöн лоис аслас семья. Вокъясыс Мылдінын пуръясисны. Паладьöс (сылысь ёна юрсö жугöдлісны) батьыс босьтіс аскöдыс вöравны, кыйсян искусствоö велöдіс. Керкасö бöр сетісны. Öтарас оліс Öкуль гозъя нёль челядьнас, мöдарас Наталь Витьö пиысköд да мукöдысköд.

Войнаыд тай öдйö и куштіс Карп Иллялысь керкасö: куим вок да зять мунісны война вылö. Ассьныс и мужикъяслысь уджсö ковмис сöвтны векньыдик пельпомъяс вылас чойяслы. Кага вöлі ли, эз ли некод эз юавлы ни чойяслысь, ни Натальлысь. Кер дорысь – скöт дорö, Витюктö эз эштыв видзны. Тшыг ли, пöт ли кагаыд... Бара на казьтыштан О. Уляшевлысь «Тюлень кучик» висьттö. Дзик öд збыль. Мый сюрыштліс кыськö, сійö и курччыштліс. Торъя сьöкыд вöлі тöвъяснас. Виччысисны лым сылöм, кор чипанъяслы моз кыськö вежöдтор кокыштны сюрас. Виччысис чожъяссö, Микита дядьсö. Но кык чож юрнысö пуктісны фронт вылын. Ыджыд бать-

мам слабитісны лунысь лун. Ыджыд батьыс кыйсьыны эз кут вермыны, и Паладь ичиньыс кутіс босьтлыны, первой гаж вылö, а сэсся и отсасьысьöн вöравны.

1946-öд воын бырисны ыджыд бать-мам. Микита дядьыс воис ёна висьысьöн. Колö вöлі сылы бурдöдчыны. Епим чожыс ранитчöмöн локтіс. Кутшöм нин сэн велöдчöм. Тöлысь школаö ветлас, кыкöс – оз. Лёкöн-шогöн помаліс жö сизимöд класстö. Зато сиктас медбур кыйсьысьöн лоис. Гожöмъяснас колхозын уджаліс, а тöлын кыйсис: пу йылысь лэдзис и ва пыдöсысь лэптіс. Бöрыннас эськö и сёян-юаныд тырмидз лоис, и кöмпасьыд – гöна куа, но челядьдырся тшыгйыд да кынмалöмыд чорыда мöрччисны. Висьласис нэмсö дай сизимдасöдзыс эз ов.

Да. Эз кутны кольны миян тшöтшъяяс, чинöны-быröны. Дыр-ö на кольöмъясыс кутчысясны?

П.А. Уляшева

ОРДЕНЫД УДЖ ВЫЛЫН КӦТЬ ФРОНТ ВЫЛЫН ӦТКОДЬ

Егор Павлович Уляшевлӧн батьыс – Павел Александрович, коми колхозник. Чужлӧма 1910-ӧд воын. Быд во колхозъяс лэдзлывлӧмаӧсь колхозникъяссӧ вӧрпунктъясӧ отсасьны. Сы вӧсна Лар Ӧлексан Павел войнаӧдзыс веськалӧма Печераса леспромхозӧ. Война пансьӧм бӧрас, августын и босьтлӧмаӧсь фронт вылӧ.

«Кывтім Эжва кузя Сыктывкарӧдз. Сэн миянӧс пывсьӧдісны, сетісны сӧян-юан, сӧвтісны баржаясӧ да шуисны, мый нуасны Соломбалаӧ. Но дас вит сутки бӧрын воим Вӧлӧгдаӧ. Сэсся Тихвин дорын вӧлі фашистъяскӧд медводдза тыш. Веськалі Калининскӧй фронт вылӧ.Ранитчи зэв ёна. Госпитальын вӧчисны операция. Куим тӧлысь воюйті, ӧкмыс тӧлысь госпитальясын тупляси, зэв ёна тшыгъялі. Комиссуйтісны. Куимысь вӧзйысьлі шопер курсъяс вылӧ да, куимнанысьсӧ ӧткажитісны омӧлик здоровье понда».

Наградаыс, «Слава» орден, геройӧс аддзис сӧмын комын во мысти. Мамыс Егор Павловичлӧн, Екатерина Дмитриевна, колхозница жӧ. Ас йывсьыс эз ёна радейтлы висьтасьны: *«Мый менӧ гижанныд? Елисаӧс гижӧй, сійӧ тракториставліс и, быдӧн».* Сюрис, дерт, висьысь мужикнад, челядьпияннад да колхоз уджнад мыйяскӧ и сылы.

Егор Павлович висьтасьӧ: *«Кыдз и ставнас менам поколениеӧй, ме зэв водз верстямми. Мыйтта помнита, сы мында и уджала. Ёна радейта чери кыйны да вӧравны, но чотӧдӧ здоровье.*

Мамлӧн 4 вок муніс фронт вылӧ. Ранитчӧмӧн, доймалӧмӧн, но колисны ловйӧн. Миколай дядь гортӧдз эз во некымын километра: куліс Помӧс пос дорын.

Чойясыс, Елиса да Парась, лоисны трактористъясӧн».

Уна бур кыв висьтавліс на йылысь верӧсӧй, Микита Вань: *«Миян ыджыд семьяыд вӧлі да, йӧв вылысъястӧ курыштлыны ёна эг лысьтлӧй, а Ёгор ордӧ волывлігӧн сійӧ шулывліс: – Чуняв, чуняв, мам ӧд нинӧм оз шу!»*

«Ваньö да Зосим Веня эськö меысь ыджыдджыкöсь вöлісны, но ми куим пратя гез кодьöсь вöлім. Дзоля дырйи öта-мöдын ворслім, кага видзлім. Станислав вок вöлöма, но ме сійöс ог помнит. Машаöс видзи. Быдмышті да, утка кыйны куті ветлывлыны. 1950-öд воясöдз зэв на сьöкыд олöмыс вöлі. Кач няньтö зэв на бура помнита. Бать лесхозын уджаліс, конюкавліс, школаын завхозавліс. Пач тэчны либö дзоньтавны кирпичьястö асьныс вöчавлісны, öжыгайтчигас меным тшöктыліс пес содавны. Штукатуритчигас сартас юкалі.

Вöльдін школа помалöм бöрын, 1958–62-öд воясö «Вöр фронт» колхозын уджалі. Паспорт абу. Весиг ГПТУ-ö велöдчыны мунлісны том йöз справкаясöню Крепостнöйяс кодьöсь вöлісны Оз кö колхознöй правленньö лэдз, он на и мун. Менам паспорт лоис. 1962–2009-öд воясын сэсся уджалі «Помöсдін» леспромхозын. Ставыс стажöй нелямын квайт во. Вöлі технорукöн, уджалі пилорама вылын. Бöръя вояссö – вöр ресурсъяс кузя инженер. Бур уджысь наградитлісны «Знак почёта» орденöн. Эмöсь почётнöй грамотаяс ЦК ВЛКСМ-сянь, Коми АССР Верховнöй сöвет Президиумсянь, дай уналаысь на.

А том кадыс быттьö эз и вöв. Квайт час асылын петан удж вылö, квайт час рытын воан гортö. Сэсся субöтник-вöскресникъяс. Клубö биллиард пызантö, помнита, асьным ньöблім. Концертъясын ворслывлім...

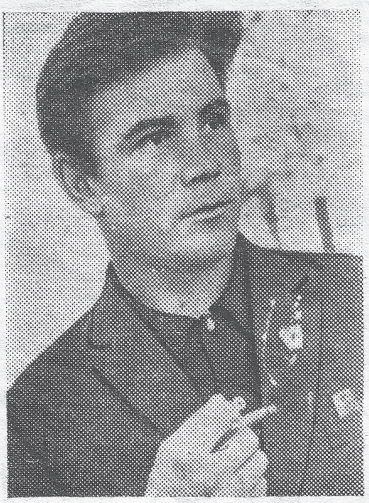

Егор Уляшевлöн став олöмыс йитчöма комсомолкöд. Школаын велöдчигöн на том морт велаліс донъявны комсомоллысь ыджыд вынсö.

Егор быдмис уджын. Водз тöдмасис сійö пила-черкöд. Мусмис коми зонлы пармаыд. Бур уджöн нималö Вольдинскöй лесопунктын вöр чинталысьяслöн комсомольско - молодежнöй бригада. А сійöс котыртысьнас вöлі Егор Уляшев. Куим во чöж веськöдліс комсомолец том йöзлöн бригадаöн. Уджалісны сьöлöмсяныс, зіля. Сöмын тадзи и кужöны уджавны комсомолецъясыд.

Олöмыс мунö водзö. Егор Уляшев öні мастер нин. Сійö веськöдлö Помöсскöй лесопунктлöн улыс складöн.

А неважöн Егор Уляшев районса том йöзлöн делегациякöд тшöтш ветліс Москваö, ВЛКСМ ЦК-лöн приём вылö.

СНИМОК ВЫЛЫН: Помöсскöй лесопунктлöн улыс складысь мастер Е. Уляшев.

Снимокыс В. Игнатовлöн.

1962-öд воын Тамара Арсеньевна Канева уджаліс Вöльдін школаын математикöн, сэки и öтлаасим. Сійöс радейтісны, пыдди пуктісны и челядь, и гырысь и Вöльдінын, и Ягкöджын, и Помöсдінын. Öні на ывлаöд мунігöн сылы копрасьöны вöвлöм велöдчысьяс да коллегаясыс», – висьтасьö Павел Ёгор.

Гöтырыс, Канева Тамара Арсентьевна, – войнадырся кага жö. Зэв пыдди пуктана морт. Физика да математика велöдысь, спортсменка. Öні на век лыжи вылын. Гозъялöн – вит ныв-пи, дас öти внку-внучка, дай öти правнучка нин.

П.А. Уляшева

НЭМСӦ КЕР ДОРЫН

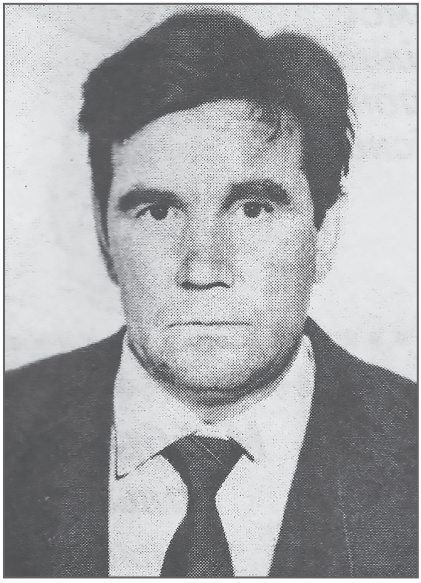

«Егор Павлович Уляшев олӧ Помӧсдінын. Чужліс Вӧльдінын. Батьыс, Павел Александрович, и мамыс, Екатерина Дмитриевна, – вӧльдінсаяс. Дас нёль арӧссянь уджаліс «Вӧр фронт» колхозын, а 1959 воын кайис кер дорӧ. Кыдзкӧ вермис мынтӧдчыны колхозысь, кӧть сэкся кадӧ тайӧс вӧчны вӧлі зэв сьӧкыд.

– Ӧдва и лэдзисны, – нюмсорӧн казьтывлӧ Егор Павлович. – Муртса эз судитны. Паспорт босьті сӧмын 1966 воын (ачыс чужліс 1943 воын), кор мӧдӧдісны велӧдчыны карӧ. Кадыс сэтшӧм вӧлі. Бать-мам кӧ колхозын, мед и челядь сэнӧсь.

1962 восянь Егор Павлович кер дорын. Уджаліс улыс складын кражуйтчысьӧн (Яг-кӧджын), сэсся мастерӧн. 1969 восянь вуджис мастерӧн Помӧсса улыс складӧ. Кутіс овны Помӧсдінын. 1972–79 воясын – Помӧс лесопунктын технорук. Помаліс заочнӧя Ухтаысь лесотехникум. И друг… босьтчис пӧрӧдчыны.

– Мыйла тадзи? – юася Егор Павловичлысь.

– Ачым вӧзйыси, – шуӧ сійӧ. Томдырсянь кер дорын. И уджыс меным тӧдса. Вель унаысь вӧзйыси, мед вӧр пӧрӧдны лэдзасны. Семья ӧд содіс, челядьӧс коліс быдтыны. А мастерлӧн удждоныс вӧлі сӧмын 120 шайт. Кор гӧтраси, эз вӧв весиг костюм. Медводдза удждон вылӧ кровать и шедліс. Свадьба пыдди гозъя да бать-мам чай юим.

Егор Павлович гӧтырыскӧд, Тамара Арсеньевнакӧд, чужтісны-быдтісны вит челядьӧс. Со найӧ: Анатолий, Андрей, Тарас, Алексей да Алёна. Ставыс нин гырысьӧсь, быдӧнлӧн семья. Пияныс олӧны Помӧсдінын, а Алёна – Сыктывкарын. Сійӧ помаліс мединститут да лоис врачӧн.

– Алёнаӧс велӧдім, ӧні позяс и шойччыштны, – нюмъялӧ Егор Павлович.

Но сійӧ пыр на уджалӧ «Верхняя Вычегда» котырын вӧр ресурсъяс кузя инженерӧн. Кор киссис Помоздинскӧй леспромхоз, сійӧ веськаліс чинтӧм улӧ да петіс пенсия вылӧ. Но ӧдйӧ пикӧ воис. Верстьӧ айлов эз вермы весь овны. Да и челядьсӧ на коліс кок вылӧ сувтӧдны. Бур, мый

«Верхняя Вычегда» котыртöм бöрын бöр корисны уджавны. Тöдісны: мортыс уджсö тöдö, вöчö бура. Со и век на зільö. Позьö: нин эськö ас йылысь думыштлыны, вöралыштны, чери кыйыштны.

1985 воын бур уджысь Егор Павловичлы сетісны Трудöвöй Гöрд Знамя орден. Эмöсь медальяс да грамотаяс. Став наградасьыс медбура помнитö Почётнöй грамота. Кодöс 4-öд классын велöдчигöн на сетлісны колхозын. Вот радыс вöлі!

Öнія олöмсö Егор Павлович мукöд моз оз ёр.

– Ме яблöг медводдзаысь видлі кызь арöсöн. – шуö сійö.

– Кöть сьöмыд эм, ньöбны нинöм. А талун? Мун да ньöб, мый кöсъян, эм кö сьöмыд. Но та могысь колö уджавны, асьтö кытчöкö быть инавны.

Егор Павлович арлыдаяслöн вирын вöлі öтитор: колö уджавны! Тайö колöмыс йиджöма нэм кежлö».

Александр Шебырев. «Парма гор» 07.08.2007.

«БАТЬЛЫСЬ КИЫН НОВЛАН ЧАСІ КОРА ВЕЖӦРТӦМ КАГА ЮРНАД, БЫТТЬӦ СІЙӦ НАЖӦТКА ВЫЛӦ МУНӦ...»

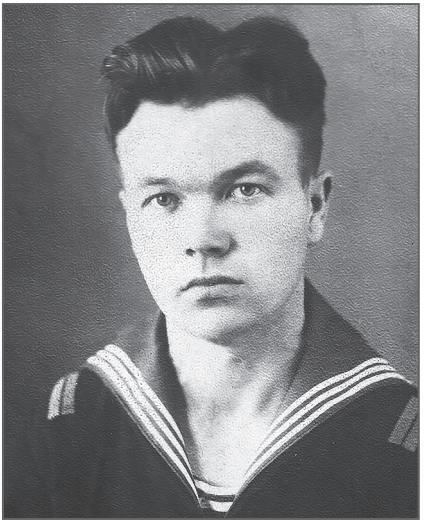

Уляшев Иван Константинович чужис 1937-ӧд вося июль нёльӧд лунӧ.

Батьыс – Уляшев Константин Николаевич, Великӧй Отечественнӧй войнаса ветеран. Уджавліс колхозын, «заготконтораын», бӧрйывлісны «Вӧр фронт» колхозса да сиктсӧветса веськӧдлысьӧн. 1948–49-ӧд воясын муртса делӧ эз гартны: зыкыс пансис сыысь, мый колхозӧ вайисны жугалӧм тракторъяс. Механикалӧма сэки Помӧсдінысь Сивер Ӧлексей. Предтӧ йӧртӧмаӧсь правленньӧӧ. Ӧньӧ Семен пӧ караулитӧ. Абу жӧ сэсся судитӧмаӧсь, прав да. Кутшӧмӧс сетӧмаӧсь тракторъяссӧ. А гаражыс вӧлӧма Карп Илля гумлаын. Миколай Кӧсьта дыр шоперал ӧма колхозын, райкиноын, бӧрас вӧлӧма и начальникӧн, веськӧдлӧма доротделӧн.

Мамыслы, Анастасия Семёновналы, колхозын бура уджалӧмысь вайлӧмаӧсь «Знак Почёта» орден. Сиктса нарошнӧй, Степан Толей, волӧма корны, мед орденысла сиктсӧветас пыравлас, но Наста абу мунӧма: сідз пӧ нин лун и вой уджалам, а ордентӧ кӧ босьтан, удж вылад кувны нин ковмас. Война помас век жӧ наградитӧмаӧсь «За доблестный труд» медальӧн.

«Война пан*сигас ми куимӧн на вӧлім, чоя-вока: Миш, ме да Лиза. Чой куліс. Ми нёль-ӧ-вит арӧссянь вотчам, чӧд да чӧдлач чукӧртам. Анькытш шепалам (гырысьджыкӧсь кӧ вӧлім, гашкӧ и судитісны), мачӧн да дзебсясьӧмӧн ворсам, изйӧн шыбласям. Колскас изйыд юрад да, он на лысьт некодлы элясьны, ачыд дівзыштан-няргыштан дай.*

Батьлысь война вылас мунӧмсӧ зэв бура помнита. Война коймӧд лунлас и босьтісны. Нёль арӧса на вӧлі. Мой чойӧдз, сикт помӧдзыс, колльӧді. Батьлысь киын новлан часі кора вайны вежӧртӧм кага юрнад, быттьӧ сійӧ нажӧтка вылӧ мунӧ. Мый пӧ мен сэки и войнаыс?! Бӧрсӧ бать воис 1945-ӧд воын.

Тшыгйöнсорöн школаö пыртöдз олім, сідз жö и велöдчим. Пырим Победа воö. Война бöрас чужисны Золина, Нина, Галя, Петьö. Кык бöръяыс регыдöн и кувсисны.Кык МТС-са машинаöн грузъяс да йöзöс öтарö-мöдарö новлісны, а ми, зонпосни, Расыбöдз (3 км) кыв нюжöдöмöн котöртам. Гырысьясыд, дерт, машина улад миян веськалöмысь полöны, но удж пондаыд челядь бöрся видзöдны некор, оз эштыны. А гортын сюрлывліс. Мам, мый ки улас сюрö вöлі, сійöн и вачкас. Коркö весиг гырничöн юрö вартліс. Срубъяс дорын вöдняöн ворслывлім. Медся сюсь вöлі Митрей Миколай Кöсьта. Эз öд прöстö Пытш Кöсьтанад шулыны. Уна и кай поз жугліс.

Öти гожöмö вит морта бригада (кык верстьö да куим том морт) – ме, Макö Ёгор Валя, Микита Светлана, Микита Вань, Тима Ёгор да Öлексан Иринь – Подора вомсянь Косвомынöдз став видзьяссö пуктім. Челядьöс вöлі ыстывлöны и кыдз да бадь коръяс да вöсни вожъяс силос вылö чегъявны.

Школа бöрын нёль во служиті армияын, сэсся вöлі участкöвöйöн. Заочнö помалі Ленинградса милиция школа. 1971-öд воöдз уджалі следовательöн да старшöй следовательöн. Сэсся петі уджавны леспромхозö, плöтникалі, увйыси. 1979-öд восянь 1985-öдöдз вöлі директорöс вежысьöн, 1993-öд воöдз веськöдлі жилкомхозöн.

Гöтырöй, Роза Ивановна, – война кадö быдмöм кага жö. 1954-öд восянь пенсия вылас петтöдз бурдöдіс йöзöс, фельдшер-акушераліс. Быдтім кык нылöс: Таня – гинеколог, Ира – вузасьысь. Эм нёль ыджыд мамöн-ыджыд батьöн шуысь. Öти внук – врач. Быдмöны правнук да правнучка».

Ветымын вит во нин таво авгус тырö, кыдз гозъя кывтöны öти пыжын.

Быд бурсö тіянлы, Иван Константинович гозъялы да ныв-пиянныдлы!

П.А. Уляшева

«КАЧ СЁЙӦМСӦ ОГ ПОМНИТ, А ДУКЫС ӦНІ НА КАЖИТЧӦ...»

Идзас зорӧд дорын. Сава Ида, Семен Ӧлексей Машӧ, Микита Рая, Иван Елена, Падей Марин, Ӧлексан Миколай Валя, Домна Рита, Эмма Оплеснина, Лиза Крапковская, Миколай Лидьӧ, Ӧньӧ Миколай Миля.

«Ме, Крапковская (Попова) Елизавета Наумовна, чужи 1940-ӧд вося сентябрын. Помнита олӧмӧс детсадӧ ветлӧмсянь. Олім сизимӧн: мам, куим чой, кык ичинь да воча вок. Куимыс на пиысь челядь. Детсадыс вӧліс Ёгор Микайлӧлысь мырддьывлӧм ыджыд керкаын. Керка бокас ыджыд жӧ лэбув вӧліс. Прогулкаяс дырйи сэні ворсам-котравлам вӧлі и «йирсям», курччавлім пӧттӧдз да вомъяс едждӧдтӧдз морков кор сяма кутшӧмкӧ турун. Вужйыс еджыд морков кодь и эм. Чорыд чазсӧ сьӧлалам. Садикын видзисны Ладимер Ида да Паладь-чойӧй. Тӧвся кӧдзыдъяснас ме сэн и узьлі.

1948-ӧд воын пыри первой классӧ, кӧкъямыс арӧсӧн. Воддза вонас школаӧ менӧ эз босьтны. Волісны кык велӧдысь (ӧтикыс Анатолий Васильевич, а мӧдсӧ ог помнит), видзӧдлісны ме вылӧ да шуисны: быдмышт пӧ на, зэв на ӧні дзоля. А ме и зэв рад!

Олім зэв гӧлиника. Кодкӧ кӧ чайтӧ, мый Победа бӧрас ставыс друг бызгыльтіс-воис, весьшӧрӧ сідз чайтӧ. 1946-ӧд воын жеба волӧма кӧдза, 1947-ӧдын – картупель. Сёян-юаныд 1941-ӧд восянь во ӧкмыс-дасъяссӧ зэв на вӧлі омӧль. Куз да йӧла коляоз, картупель пыдди пуӧм порсь куз, коснас шыдӧ пуктӧм пӧт. Косьтывлісны и пелысь да бадь коръяс, качысь (ньыв

кырсь тойлісны гырйын) пöжавлісны турунвиж папуркаяс. Тулысын муяс вылысь чукöртлім сьöдасьöм, сісь, крахмалö пöрöм картупель. Кульлывлім торъялысь сьöд кучиксö да пачын пöжавлім-косьтывлім, сёйлім шаньга пыдди. Коляозкöд тшöтш вотлывлім и пожöм туту йыв. Кампет-печенньö пыдди пожöм ли. Томджык пожöмъяслысь уськöдам кырсьсö, сэсся пуртöн ли сутугаöн кулям лисö. Юмов! Йирам-нёнялам пöттöдз, дай гортö на вайыштам. Дерт, пуыд пу и эм, некутшöм пöтöс абу, но век жö юмовкодь дай рушку поньöд. Кыдзкö öд колö вöлі кынöмтö ылöдлыны, олöмас кутчысьны. Кач сёйöмсö ог помнит, а дукыс öні на кажитчö, öні на ньыв дуксö радейта, вöрöдыс кытшлалігöн ньывпу дорас матыстчывла. Мамъяс качтö сёйисны, а менö, наверно, жалитлісны да, эз вердны.

Посни классъясын велöдчигöн век мыйкö вöчалам: то Выль во кежлö чачаяс вундалам-клейтам, еджыд бумага цветнöй карандашöн краситам (чепъяс и пöнаръяс), то концертъяс дасьтам... Коймöд классянь кутісны нин урокъяс бöрын уджöдны: додьясöн керкаысь керкаö ветлыны да пöим чукöртны. Сэсянь ми прамöй отсасьысьясöн нин лоим и колхозлы, и бать-мамлы. Тулысын экзаменъяс костын школалы, интернатлы да велöдысьяслы пес заптывлім. Гырысьяс пöрöдчöны да поткöдчöны, ми пилитчам-чинтасям, чуркаяссö матысталам да сувтöдлам, вожсö-лыссö чукöртам бипурö. Гожся каникулъяснас силосуйтчим, куртім, юр ваялім... Арнас

Помöсдін шöр школаса 8 «а» класс. 12.05.1956 во.
Воддза радас шуйгасянь мöдыс – Лиза Крапковская.

комбайн бӧрся наберушкаясӧ шеп ӧктам, колхоз складӧ сдайтам. Мед эськӧ эз жӧ коль ни ӧти шеп! Гырысьяс эз кыйӧдны, да и эз ков: челядьыд казявлісны кӧ кодлӧнкӧ кок улысь шептӧ, пыр и индывлісны ёртыдлы.

Картупель муясыд быттьӧ челядьлӧн и вӧлісны. Колхоз гӧрас, гребеньяс вылӧ торйӧдлас да пуктас картупельтӧ, арталас гребень лыдсӧ да верстьӧ йӧзсӧ. Эз юавлыны, колхозник-абу, вӧлӧн кӧ пӧльзуйтчӧ либӧ трактор корлӧ, сідзкӧ – отсась. Юкласны керкаса морт лыд вылас: ӧти уджалысьлы – ӧти пай, нёль кӧ, – нёль пай. Вот сэсся сійӧ гребеньяс вывсьыс ми, челядь, гожӧмын ёг весъям, мудъям, а арнас бать-мамкӧд ӧтлаын босьтам. Колхоз арталас: уна-ӧ урожайыс шӧркодя воис гребень вылас. Сэсся арталас: кутшӧм семья да уна-ӧ должен сдайтны колхозӧ. Лишналас кӧ семьяыслӧн картупельыс, позьӧ лэччӧдыштны гортад, позьӧ вузыштны и Ягкӧдж посёлокын олысьяслы. Век нин деньгатор. Колхозникъясыд ӧд дыр на уджалісны «палочкаяс» вылад. Помнита, правленньӧ стенын ӧшаліс ыджыд стенд, кытчӧ вӧлі гижӧма став колхозникыслысь ним-вич-овсӧ столбикӧн. Сэсся тӧлысся календар. Коді кутшӧм лунӧ уджалӧ, сы весьтӧ пасйыштӧны визьтор. Тӧлысь помас тыдовтчӧ, коді кымын лун уджаліс. Сы серти бригадиръяс и арталӧны трудоденьяс. Мед

Помӧсдін. Шӧрас Елизавета Наумовна да Раиса Ильинична, мӧд радас первойыс – Нина Алексеевна, бӧрас саймовтчӧма Нина Ивановна. 1958 во.

стажад пырис, колö вöлі вонас вöчны 300-320 трудодень. Миян колхозын век бура быдмывліс мöс сёркни (турнепс). Ме дзоляник вöлі да кыкöн мукöд сёркнисö кыскывлім: эбöсöй эз тырмывлы öтнамлы нетшыштнысö. Мöсъяслы сійö зэв бур кöрымöн вöлі.

Миянлы, дерт, мамъяс мында удж эз сюрлы. Мам (Федосья Дмитриевна), Каретин-ичинь, Марья да Паладь чойяс шойччöг эз тöдлыны. Ме асывнас садьма, а мамлöн пачыс нин ваймöма, струбасö сиптöма, ачыс абу нин гортын. Мед не садьмöдны асывнас, мам став уджсö индывліс рытсяньыс. Ме век кывзыся.

Коркö эськö и магазинад сёянтö кутісны вайны, но öчередас лоö вöлі дыр сулавны. Водз асылын сувтан, ыджыд перемена дырйи лыйыштлан видзöдлыны, абу-ö воöма öчередыд? Урокъяс бöрын ньöбасян. Кöть йöзыд и уна вöвлывліс, гортад век жö няньöн мунан.

Харитина Дмитриевна, ичиньöй, век уджаліс челядькöд. Сетасны вит-ö-квайтöс, и турун пуктöны гожöмбыд. Мужик и баба удж лоö керны. Вöрын, кердорын, мужикъяскöд жö радын уджалö. Лучковкаöн пöрöдчö (öні на пилаыс гортын эм), увйысьö-чинтасьö. Тулысын гöрö, мольбöж запаньяссянь кылöд. Арнас бара муяс вылын. Жалитöны йöзыс: кыдз нö пö Каретинлöн да Иван Таисьлöн медальяс абуöсь!? Пи сылöн вöлі, Толей. Дас нёль арöсöдз быдтіс мамыс, лелькуйтіс, надейтчис: коркö, гашкö пö, мамыслы отсасьысь лоö. Но абу Енмыс сідзи шуöма. Пöдіс турун пуктігöн. Эз вермыны спаситнысö ни Марья, воча чойыс, ни медматыс ёртыс, Микита Вань. Эз сюр öти ыджыдджык морт, мед кыскыны сійöс вабергачсьыс. Кувтöдзныс йирис сьöлöмъяснысö рöдвужыслысь и другыслысь. Частö вöлі казьтывлöны, жалитöны.

Пелагея Савельевнаöс, ыджыд чойöс мырдöн ыстывлісны ФЗО-ö. Локтöм мыстиыс уджаліс асланым «Вöр фронт» колхоз садикын. Сэсся нэмсö Ягкöдж посёлокын вöр пилитіс да увйысис. Петіс верöссайö зарни киа Скöрöдумса мужик сайö. Быдтісны куим ныла-пиаöс.

Марья чойлы дас нёльыс на эз тыр, кор петіс ас нянь-сов вылö. Пелькöдчис-ломтысис школаын, стöрöжавліс лун и вой, сэн и узъліс. Сэсся челядьöс жö видзис колхоз яслиын. Бöрдысь-висьысь кагаяслы весиг пывсян ломтывлöма, пывсьöдчывлöма. Корсюрö и ме потанъястö качайтны ветлывлі, мед удитас пусьыны-пöжасьны, песласьны-весмасьны, пес-ва вöчны аски кежлас да йöвла котöртлыны. Сöвмыштöм бöрын мöдöдісны сійöс Пузлаö, кыдз чуркаяс пилитны. Керсö пöрöдöны метрöн-джынйöн кузя да тэчöны чипасъясö. Кын кыдз чуркаясыд зэв на и сьöкыдöсь. Ичиньыскöд на пару уджалісны, планъяс век тыртлісны. Гортö воöм бöраныс капуста вöдитан бригада лоис. Бур и капуста быдтывлісны! А уджыс эз кокни вöв. Кымыньськö пельпом кучикъясыс и кульсьывлісны Эжва юсяньыд

карнаннад ватö кыскалöмысь. И сэні ме отсасьлывлі. Кыкысь видзліс Мария Алексеевна и куканьясöс. Гожöмбыд ачыс ветлöдліс видз вылö, мед турун прöчент сетасны мöснымлы да и лишнöй трудодень лоыштас. Ас пыддиыс менö кольлывліс: «Тэ, Лизук, жебиник на видзвыв уджтö песны, бурджык кукъяссö видз. Луннас юктöднытö эн вунöд». Видзліс Марья и мöсъясöс, лысьтысьліс. Бур уджсьыс сетлісны Почёт грамотаяс, козьнавлісны платтьö дöраöн, снимайтлісны да лэдзлісны районса «Ленин туйöд» газетö.

1941-1947-öд воясö зэв гырысьöсь вöліны налогъяс (миян «бабье царствоад» война вылö ветлысьясыд эз вöвны да, военнöй налог на вештывлім). Мöс вöлі да, кыксё саяс литра йöв колö вöлі сдайтны. Ыж видзысьяс сдайтлісны нелямын кило яй. Йöвсö колö вöлі новлыны водз асывнас либö рытъя лэдзигкежлас. Новлыны, дерт, вöлі дыш, но колö: код нö тэнсьыд дыштö юалас? Вурун сдайтöны куимсё грамм быд ыжлысь.. Налог агентъяс керкаысь керкаö, гидысь гидö ветлöны, прöверитöны асланыс синмöн, уна-ö кодлöн скöтыс.

Паськöм омöль жö вöлі. Помнита: тöв, лымйыс пидзöсöдз, ме муна школаö. Кокын ботинки, кодöс Паладьлы на ФЗО-ысь сетлöмаöсь спецовка пыдди. Вылам – ас вурöм купайка. Кыдзкö тай овсьöма, быдмыссьöма. Ставыс эськö эз жö öткодя овны, кодкö бурджыкуа, кодкö сьöкыдджыка, но унджыкыс миян моз жö гöлиника. Олім некодлы эг завидьтöй, сідз быттьö и колö. Гöгöрвоим: страналы сьöкыд, и миянлы тшöтш. Надейтчим: бурмас олöмыс. А бурмис! Дзоля дырйи сартаса пеша дорын быдмим. Енмыс видзис пöжарысь. Пыртасны паччöрö веськыд пожöм пес, косьтасны, и ми коса-пуртöн вöсниа-вöсниа юкалам да китырöн-китырöн кöртавлам. А Марья чой школа пачьяс ломтыны нöбтырйöн вöлі катöдас. Сэсся 1950-öд воясын лампаяс миян лоисны, первой пятилинейнöй, сэсся семи – дай десятилинейнöй. А 1958-öд воын и электричество! Öні ся думайтан: а мый и вöчнытö кутан, кусас кö югыд биыс!?

Помнита и мöд ыджыдтор: 1954-öд во. Школасянь лэчча. Друг кыла кöнкö кодкö зэв гора сёрнитö. Дзöръяла öтарö-мöдарö, некод некöн абу. Аддзи жö сэсся: сюръя йылын сьöд тарелка. Сэсянь сёрниыс кылö. Радио нюжöдöмаöсь.

Öні и пызантыр сёян, кöм-пась сы мында, мый ог тöдöй, мый пасьтавны. Телевизор – сё канал кывзы. Телепонъяс – быдсямапöлöсыс! Компьютер...

Мед бара сэсся оз жö нин öзйы войнаыс! Мед Ен видзас биысьваысь, неминучаысь да лёк йöзысь, а сэсся олам на!»

Елизавета Наумовна Крапковская

«БАТЬЛЫСЬ ВОЙНА ВЫЛАС МУНӦМСӦ ОГ ПОМНИТ, А ВОТ БӦР ВОӦМЫС СИН ВОДЗЫН...»

Мамыс, Уляшева Павла Андриановна, Помӧсдінса ань. Подмосковьеын помавлӧма бухгалтер курсъяс. Грамотнӧй. Аддзысьӧмаӧсь ныла-зонма Эжвадор вӧр участокын. Николай Андрианович вӧлӧма сэні технорукӧн. Воӧмаӧсь Вӧльдінӧ. Стрӧитӧмаӧсь керка. Чужтӧмаӧсь куим нылӧс: Миля 1936-ӧд вося, Альбина – 1938-ӧд вося, а Зина – 1941-ӧдся. Асьныд арталӧй, гырысь-ӧ вӧлісны нылукъясныс война пансигас.

«Бать муніс вӧрӧгъяскӧд тышкасьны. Мам лун и вой колхоз удж вылын. Зэв водз ковмис удж кӧрсӧ тӧдмавны. Миян война кадас мӧс дай ыжъяс вӧлісны. Рыт-асылыс

Семёнова Альбина Николаевналӧн батьыс, Уляшев Николай Андрианович, сиктын медводдза комсомолечьясысь ӧти. Выль олӧмӧ кутчысис зэв сьӧлӧмсяньыс. Мыйкӧ зэв бурӧс вӧчисны, мыйынкӧ ӧшыбитчивлісны, но сикт заводитіс ловзьыны. Том йӧзлы интерес лоис ӧтлаын уджавны, овны, гажӧдчыны. Медводдзаяс лыдын жӧ пырис Николай Андрианович колхозӧ. Великӧй Отечественнӧй война вылын вӧліс.

«Война вылӧ батьлысь мунӧмсӧ ог помнит, а вот бӧр воӧмыс век син водзын: керка тыр йӧз, Миколай Кӧсьта гудӧкасьӧ, коді бӧрдӧ, коді йӧктӧ», – казьтывлӧ Альбина Николаевна.

Ӧньӧ Миколай быдтасъяс: сулалӧны Миля да Альбина, пукалӧны Ваньӧ да Зина.

мамнымлӧн скӧт дорын да пач вом дорын кольӧ, а колӧ на и мыськасьны, пелькӧдчыштны, песласьны... Миян, кык чойлӧн вӧлі мог – кайлыны чӧдлач вотны, и туисторйӧн ме лэччӧдлывлі видз вылӧ мамӧлы, мед йӧв сорнас кӧть паньыштас. Сэсся ыжъяслы корӧсь нетшкам. Ӧтчыд Миляӧс зі чушкис. Сійӧ бӧрддзис: доймӧ ӧд. Ме сыысь ёна горза-бӧрда. Не кӧ мӧсным, дерт, колӧкӧ, и ещӧ на дзескыдджык вӧліс. Поставкаяс ӧд, заёмъяс, налогъяс».

Сэсся мамыслы колхоз правленньӧ шуис: «Либӧ бухгалтерӧ пуксьы, либӧ вӧрӧ кай». Мамыс сӧгласитчӧма бухгалтеравны. Уджалісны Ёгор Настакӧд. Йӧз ошкывлісны Павла Андриановнаӧс: мый пӧ юалан, ставсӧ висьталас бура.

«Быдмыштім, агсасьны кутім. Сэсся яслиӧ пузчужӧм кагаясӧс видзны индісны. Куимӧн уджалім: Мария Алексеевна (сиктса ног кӧ Педӧсь Марья), Ёгор Иван Роза да ме. Ачым на челядь, збыль шуа, зэв дыш вӧлі дзоля челядьыдкӧд ноксьыны, но колӧ. Война бӧрас ещӧ Ваньӧ вок да Машӧ чой чужисны. Кага видзан удж содіс.

Мам-бать «Вӧр фронт» колхозын уджалісны. Батьлӧн боевӧй медальяс, мамлӧн «За доблестный труд в Великой Отечественной войне 1941–1945 гг.» медаль да «Медаль материнства».

Дас класс помалӧм бӧрын Бадьёльйылӧ ыстісны посни класса челядьӧс велӧдны. Вежон костъясас зэр кӧть кӧдзыд, гортӧдз дас кык километра котрала. Сэсся Вӧльдін школаын велӧді, садикын воспитателялі. Миля чойӧс мӧс лысьтысьысь вежи. Нёль во доярка алі.

Петі верӧс сайӧ, Семёнов Станислав Александрович сайӧ. Верӧскӧд олышті Ягкӧджын. Сэні садикын жӧ уджалі. Велӧдчи воспитательясӧс дасьтан вося курсъяс вылын. Нелямын во нин ӧні карын олам. Пенсияӧдз бара на детсадын уджалі. Уджвывса ветеран».

Вӧлі ме Альбина Николаевна да Станислав Александрович ордын. Оз нинӧм вылӧ элясьны гозъя. Ас керкаын олӧны эськӧ, но ачым ог веськав на дорӧ. Лесозаводса Межевӧй улич вылын сюръяясыс битӧмӧсь, лым толаяссӧ оз весавны. Туйяссӧ асфальталӧм бӧрын пӧтшва ваыс сулалӧ, некытчӧ визувтнысӧ да, керкаыс сы понда зэв уль руа. Абу ӧд эськӧ эндӧм грездтор, а юркар юкӧн да! **Кад нин властьяслы бергӧдчывлыны война челядьланьыс чужӧмнасджык.**

П.А. Уляшева

«ДЕТСАД ЙӦРЫН БЫДМИС МОРКОВ КОР КОДЬ КОРЪЯ ТУРУН...»

Уляшева Альбина Савельевналӧн батьыс – Уляшев Савелий Михайлович. Миш ныв-пиыс сиктас зэв активнӧйӧсь вӧлӧмаӧсь. Ударникъяс. Комсомолечьяс. Миш Еленаыс велӧдӧма асланым Вӧльдін школаын. Сӧмын тай олӧмыс разӧдӧма ставнысӧ. Миш Сава вошӧма война вылын, кыдз шулывлісны сэки, «без известия». Елена Михайловнаыслӧн нылыс, Онега, овлӧма Альбиналӧн мамыс ордын, Мария Андреевна дорын, но мунӧма ФЗО-ӧ велӧдчыны да бӧрсӧ абу волӧма.

Верӧсыслӧн война вылӧ мунӧм бӧрын Мария Андреевна кольӧма

Мария Андреевна, Альбина да Аида нывъясыскӧд да ыджыд мамӧн шуысь Лидакӧд. 1969 во.

Альбина Савельевна буритчанінын.

кык ныла моздорён: Альбиналы вёлёма кык арёс, Ида – пузчужём на. Нывъясыслы велёдчытём мамыд абу весиг гёгёрволёма ни кужлёма военнёй пенсиятё корсьны. Ётчыд тай Алялы жакет да Идалы анькытш сера платтьё сетлёмаёсь жё американскёй гуманитарнёй отсёгысь. Быть сэсся пёттё и бобёняньтё, качтё и шомакортё, кузтё и порсь кузтё лоис сёйны. Куим пёдруга Елизавета Наумовна, Раиса Ильинична да Альбина Савельевна казьтывлёны: детсад йёрын пё морков кодь коръя турун быдмис да, корсё нятшкам да нятшкам – дульным и ныр-вомным едждёдас...

Вёльдін гидса лысьтысьысьяс – вылас Ёлексей Марья, Митрей Парась, Вась Иван Саньё; улас – Ёсип Фаина, Домна Рита (Маргарита Дмитриевна), Семен Епрак, Сава Альбина.

«Ачым садикас эг ветлы, – висьтасис Альбина Савельевна, – Ида ветліс. А ме Ида дорö ветлігöн сійö морков кодь турунсö вель уна сёя вöлі. Пöт сёйим ёна. Коркö Идала ветлі, сёян сетісны да, öтнам сёйи. Мам ёна и вачкаліс сыысь. Мукöдыс бурджыка олісны. Вась Сандрö мöска вöліс, мужикыс чери кыйис. Чериньöн да, шаньгаöн да челядьтö вердышталöны вöлі.

Мам коркö Ухтаö ветліс Педöр Настакöд. Ноп тыр новлан кöлуй вайліс Елена чойыслысь. Мам сійö скöт дорын, гидын уджаліс, вöлöн бöчкаын ва катліс вель уна во. Бöждорыс да морöсыс эз косьмывлы, век брöд ва вöліс. Тöвнас панцыр моз йизьöма. А кымын ведра курыштны да кисьтны öтарö-мöдарö ковмис. Пенсия вылас петтöдз дыркодь клуб стöрöжöн, пелькöдчысь-ломтысьысьöн уджаліс.

Ачым семилетка бöрын кöкъямысöд классö мунны кöсйи да, деньга абутöмла эг вермы водзöсö велöдчыны. Ветлыны ылын, кöм ни пась абу. Вась Еленалöн гынсапöг вöлі. Александра Степановна Пашнина воліс и быдтор, корнысö, но эг вермöй вештысьнытö да, эновтчи.

Мöсъяс лысьтыны босьтчи да, дас кык во дояркаалі. Сэсся верöс сайö петöм бöрын бурводостройын верöскöд уджалі 1966-öд восянь 2014-öд воöдз. Уджалан стажöй квайтымын во менам. Бур уджысь наградитлісны «Трудовое отличие» орденöн да «Ветеран труда» медальöн».

П.А. Уляшева

«БАТЬ СЭССЯ ЭЗ ДЫР И ОВ...»

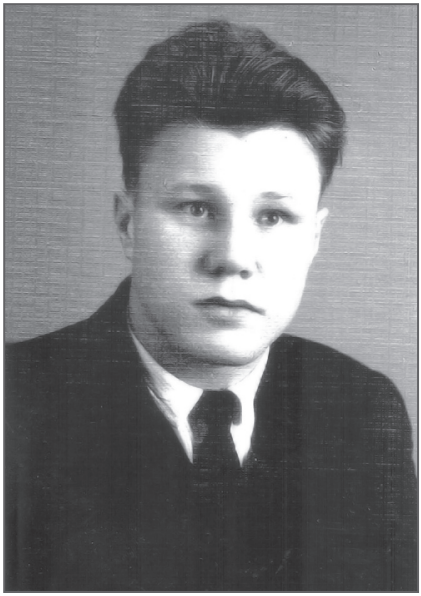

«Батьö – Уляшев Ефим Ильич – сиктса тöдысьяс рöдысь. Быдмис уна челядя семьяын. Сиктсаяс вылö, вöлі зэв на и грамотаа мортöн.

Участвуйтіс кык войнаын: гражданскöй да Отечественнöйын.

Первой белöйяс мобилизуйтöмаöсь, сэсся вермöма пышйыны, воюйтöма Будённыйлöн коннöй армияын.

Гортас воöм бöрын кыйсьöма. Семья быдтіс. Колхозъяс котыртігад пырис колхозö. Гожмъяснас колхозын мырсис, тöвъяснас кыйсис, Мылдінса вöръясдз быд тöв ветлывлöма.

Сэсся ыджыд война. Воис ловйöн. Бара колхоз удж.

Мам – Агния Ефимовна. Öтка мамлöн ныв. Кутшмкö кад овліс Епимъяс семьяын, отсасис гортулас, ёна кажитчöма сюсьлуннас, сямнас, вежавидзöмнас да зільнас Епим бать-мамлы, чой-воклы, объяслы. Шуöмаöсь гöтравны Епима – Агнияаöс. Мам, колхоз пырöм бöрын, уджаліс МТФ-ын, Ёгор Тима бригадаын.

Чужисны ныв-пи. Лиза – 1925-öд воын, Анна – 1927-öдын, Виталей – 1929-öдын, Наста – 1933-öдын, ме – 1935-öдын, Öлексей – 1939-öдын.

Войнаöдз, кöть и эз озыр вöв олöмыс, но йöзысь лёка эг олöй.

Заводитчис война. Батьöс нуисны, нуисны и кык дядьöс – Васьöс да Степанöс. Бать война кöртö тöдіс нин да зэв серьёзнöй вöлі, а дядьяс шутитісны: «Мам, эн пов. Ми Гитлертö ошкöс моз киясöдыс сёрйö пысалам да ваям».

Асьныс коньöръяс эз воны. Бать воис ёна доймалöмöн, но нулісны на Украинаö. Суд вылö. Кутшмкö юдаöс судитісны, да свидетельö.

Эз дыр и ов, сьöлöмыс сувтіс. Эновтіс таладор югыдсö, дона гöтырсö, муса ныв-писö.

Война воясад сиктыд кушмис: кодкö усис ли вошис тыш мунан ыбъяс вылас, кодкö пöдіс-доймис вöр удж вылын, а кодкö и сьöкыд висьöмла ли тшыглы куліс. Кольысьяслы лоис уджавнытö ас пыддиныс и батьяс, дядьяс, вокъяс пыдди. Лизалы – 17 арöс, Анналы – 15, Виталейлы – 13.

Воссис сир вийӧдан база, да Лиза сэні мыр бертіс.

Діасёръяын лоис вӧр пункт, и куим чоя-вока – Лиза, Анна, Виталей – кайисны сэтчӧ. Ми Ӧлексейкӧд колим гортӧ. Мам лун и вой удж вылын. Ӧлексейӧс пачӧ сюя, ачым пессӧ мыччала – сідз пачнымӧс ломтам. Мӧс дорӧ куимысьӧдз петала, 6 арӧса ӧд на, киӧй мудзӧ. Ӧлексей вок – куима, жалитӧ: «Пырав, Мишӧ, шойччышт да выльысь петав».

А сэсся и мӧснымӧс мырддисны, кӧть фронтовик семьялысь оз вӧлі позь. Мамъяс кызь вӧлӧн Визъёльӧ турунла каясны, лун ӧтарӧ, лун мӧдарӧ, сэсся Діасёръяӧ сійӧ турунсӧ кер кыскалан вӧвъяслы катӧдасны. Ми сартаса биӧн горт олам.

Миян частӧ ас тшӧтшъяяс волывлӧны, Семен Лидьӧ, Митрей Иван Кӧсьта да мукӧд. Асьным мойдъяс лӧсьӧдлам да ӧта-мӧдлы сісь картупель папурка тяпкӧдігмоз висьталам. Ӧнія челядь оз тӧдны, кутшӧм сійӧ папуркаыс. Тулыснас шепасян картупель муяс вылас, корсян кольӧмъяссӧ. Сюрӧ кӧ, ёна и радлан. Картупельыс сьӧд, кышыс усьӧ нин, но пытшкӧсас крахмал. Вот сэтшӧмсьыс мамъяс, эм кӧ, гудраласны турун сора пызьторъя няньшом, пӧжаласны нянь. А абу кӧ пызьыс, сідзи и папурка (сӧчӧн) вӧчасны, да кӧрт пач вылын и пӧжалам челядь чукӧр.

Воис Победа. Враглысь сюрсалыс чегисны, вермисны. Сійӧ лунс некор ог вунӧд. Кодкӧ радлӧ, кодкӧ бӧрдӧ. Быд керкаӧ сьмерт пыравліс. Айловъяс воисны, но колхозад кольччысьыд этша лоис. Вӧрпунктъясӧ да кытчӧ мунісны. А 1946-47-ӧд воясас тыл пыкысьяс да челядь медуна кулісны-быристны.

Война бӧрас на миянлы бура ёна лоис уджавны. Сітан кадж вылын кучикыс весиг эз вӧв. Доддясьны на ог вермӧй. Нывбабаӧс специальнӧ сетлісны, мед миянлысь вӧвъяснымӧс доддялас-лэдзалас. Тулысбыд агсасям, гырысьджыкъяс плугаралӧны. Гожӧм воас, силос вылӧ нӧбъясӧн турун кыскалам. Кымынкӧ нӧб и тӧдлісны жӧ жебиник мышъясным! Ар воас, бара агсасьӧм. Ӧти нимкодьтор – вӧвъясӧс ю дорӧ юктавны гӧнитӧдлыны да купайтчыштны.

Пув вотлім, шеп ӧктылім, картупель керим, овощехранилищеын бӧрйысим, пес школалы да интернатлы вӧчим…

Велӧдчи первой асланым семилеткаын, сэсся Кировын. Лои агрономӧн. Уджалі Кировас, гӧтраси. 1967-ӧд воын локтім гортӧ. Пыри уджавны Помӧсдін леспромхозса Ягкӧдж лесопунктӧ. Вӧлі мастерӧн. Йӧзыс и ӧні на ошкӧны. Эм уна Почёт грамота да ошкан гижӧдъяс, лэдзлывлісны районнса газетӧ».

Михаил Ефимович Уляшев

***

«Михаил Ефимович Уляшев – уджвывса ветеран, пыдди пуктана морт. Сійö 13 во чöж веськöдліс стрöительнöй бригадаöн. Тайö каднас сылöн коллективыс кыпöдіс Ягкöдж посёлокын вöр лэдзысьяслы уна олан керка, промышленнöй да социально-культурнöй объектъяс. Öні Михаил Ефимович квайтöд во нин уджалö вылыс складса мастерöн. Мастерскöй участокас вöр заптöны куим ыдждöдöм да кык ичöт бригада. Мастер кужöмöн котыртö налысь уджъяссö. М.Е. Уляшев ыджыд тöдчанлун сетö и ломтас-мавтас да муköд материалъяс видзтöмлы. 1984 воö мастерскöй участокса бригадаяс быд кубометр вöр заптöм вылын видзтісны 4 грамм ломтас да мавтас. А ставыс öкмис во чöжöн 856 шайт дон.

«Январь-февраль тöлысьяс вöліны зэв кöдзыдöсь, – висьталö Михаил Ефимович, – та вöсна ломтас да мавтас, муköд материалъяс видзны вöлі зэв сьöкыд. Мартын та кузя делöясыс бурмыштісны. Во помöдз вöчам ставсö, медым дзоньнас мастерскöй участокса коллектив уджалас видзтöм ломтас-мавтас да муköд материалъяс вылын кык лун».

«Ленин туйöд» газетысь.

МЕХАНИЗАТОРЛÖН НИМЫС ПОЧЁТНÖЙ

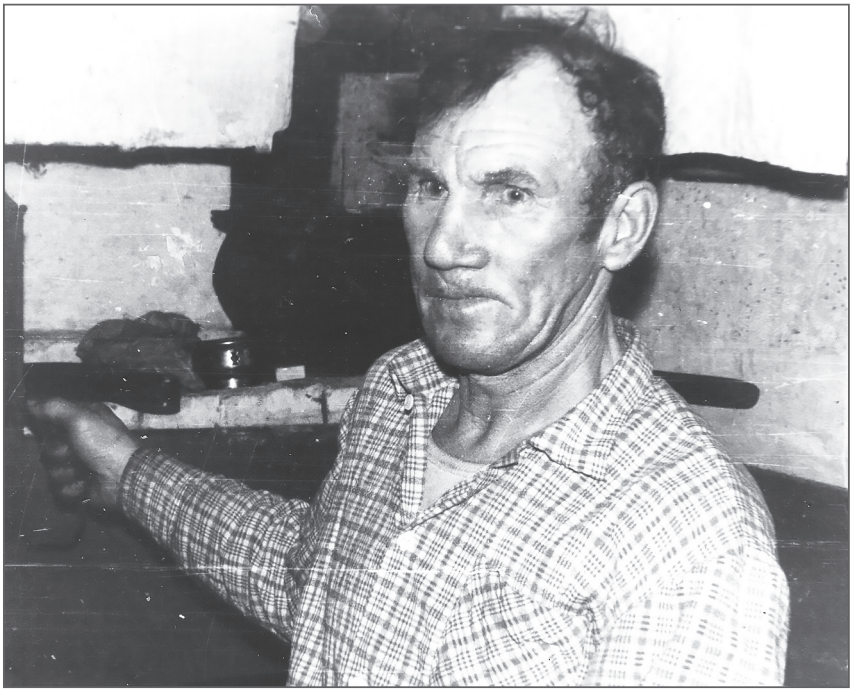

«Вöр фронт» колхозным кöть и ылын (райцентрсяньыд Вöльдінöдзыд 100 километр), мукöд овмöсъясысь видз-му уджъяс вöчöмнад ог жö кольччöй. Со и таво, мый вöлі индöма производственнöй планын, эштöдöма ас кадö. Идралім муяс вылысь став культураяссö.

Öні колхозад кызвын уджыс механизмъяс вылын. Став сьöкыд уджъяссö, мый вöлі важöн вöчöны вöвъясöн, öні сійöс вежисны тракторъяс да автомашинаяс. Миян сиктын став механизаторыс паськыд профиля. Василий Иванович Уляшев, например, вермö уджавны трактор вылын, веськöдлыны машинаöн, арнас пуксьö комбайн вылö.

Быд сикас механизм вылын вермас уджавны и бригадир-механик Алексей Ефимович Уляшев. Сійöс ми аддзам снимок вылысь (веськыдвылас). Сійö кузнеч С.Е. Уляшевлы сетö öчередной заказ. Алексей Ефимовичöс он вермы подведитны. Сійö пыр и тöдас, кутшöм помка вöсна жугалö трактор либö прицепнöй örудие.

Колхозса механизаторъяслöн коллективыс зэв дружнöй. Налöн виччысьтöм жугалöмторйыс оз овлы. Лоö кö нин, то сійöс обсудитасны да

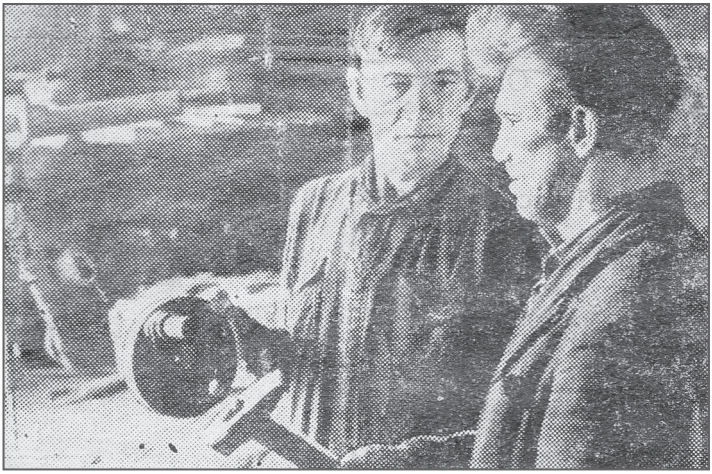

Кузнеч Уляшев Степан Егорович да Алексей Ефимович.

янӧдасны коллектив водзын. Ставыс ӧта-мӧднысӧ контролируйтӧны. Даснан трактористыс кужӧны тыр вынӧн уджӧдны налы дӧверитӧм техникасӧ. Ӧтпырйӧ вӧчӧны кык пӧлӧс удж. Электростанцияын, например, Елизар Степанович Уляшев уджалӧ электрикӧн, но сійӧ жӧ и пилорамщик. М.А. Уляшев-тракторист, сійӧ жӧ и ЖЭС-35 электростанцияса моторист. Иван Николаевич Игнатов-тракторист, тулыснас гӧрис да кӧдзис зернӧвӧйяс, гожӧмнас «МТЗ-52» тракторӧн ытшкис турун, а арнас уджаліс силоснӧй культураяс идралӧм вылын.

Механизмъяс бура видзӧмын пример петкӧдлӧ тракторист, том коммунист, Ливерий Фёдорович Уляшев. Сылӧн тракторыс пыр кок йылын, да и ачыс быдлаӧ водзмӧстчӧ. Бӧръя отчётно-выборнӧй собрание вылын Ливерий Фёдоровичӧс бӧрйисны парторганизацияса секретарӧс вежысьӧн. А ӧні сійӧ вежӧ колхозса бригадир-механик А.Е. Уляшевӧс, отпуск каднас.

Колхозса механизаторъяс веськӧдӧны зільӧмсӧ сы вылӧ, медым юбилейнӧй воын тыртны тракторнӧй уджъяс кузя вося план да та дырйи экономитны ломтас да мавтас.

И. Юдин, колхозса агроном,
1967-ӧд вося «Ленин туйӧд» газетысь.

***

Илля Епимлӧн меддзоля пиыс, Ӧлексей, велӧдчис шоперӧ. Уна во новлӧдліс йӧзӧс видзьяс вылӧ, уна бурлак-рекрутӧс нуис Помӧсдін аэро-

портӧдз, уна аньӧс гургӧдліс роддомӧдз, вайліс пузчужӧм кагаясӧс гортас, уна груз нуис-вайис быдлаысь. Да сы кодьыс Вӧльдінын сэки вель уна вӧлі: тшӧтшъяяссьыс – Иван Валерьян, Ӧлексей Миш, Тима Ӧлексей, Ӧлексей Валерьян, Иван Вась...

Бӧрыннас Алексей Ефимовичӧс пуктісны механизаторъяслӧн бригадирӧ. Тӧдісны, мый и техника бӧрсяыд видзӧдас, и томджыкъясӧс сійӧн вӧдитчыны велӧдас, и ас кадӧ судзӧдас колан частьяс, и кузнечкӧд сёрнитчас. Медся ёна колӧ вӧлі, дерт, бригадаын ӧта-мӧдӧс гӧгӧрвоӧм да пыдди пуктӧм.

Водз тай сӧмын Рита-гӧтырыс Ӧлексейлӧн бырис. Мӧдысь эз гӧтрасьлы, быдтіс ныла-пиаӧс, Иванӧс да Вероникаӧс. Ачыс вот дӧза томӧн жӧ бырис.

П.А. Уляшева

«ДОБРО-ЗДОРОВО, ЛЮБИМАЯ ЖЕНА, А ТАКЖЕ МОИ ДЕТИ...»

Ме зэв бура тӧда Уляшева Мария Алексеевнаӧс (Ӧндрей Ӧлексей Марьяӧс). Став челядьыс мунісны менам кияс пыр: сюрис велӧдны посни классъясын, дай старшӧй вожатӧйӧн уджавны накӧд бӧрынджык. Велӧдчисны бура, вӧліны зэв сюсьӧсь быд класса, школаса, районса мероприятиеын. Да эз и вермы мӧд ног лоны татшӧм мам-батьыдлӧн.

1986–87 воясӧ вӧчим «Ен могысь, эн вунӧдӧй» альбом. Мария Алексеевна сетіс меным копируйтны батьыслысь 5 письмӧ, Ӧнисим Павелсянь – ӧтиӧс да Коля дядьсяньыс – кыкӧс. Батьыс шыӧдчывлӧма: *«Добро-здорово, любимая жена, Анна Егоровна, а так же, мои дети – Миша, Маша, Боря и папаша, Андрей Васильевич». Колхозса медводдза шопер гижӧ: «Воӧ гажа пӧра, а ми мӧдӧдчам мӧдарӧ, но воас пӧра локны гортӧ, кор помалам гырдӧсь фашистӧс, коді издевайтчӧ миян священнӧй сӧветскӧй му вылын, помӧдз бырӧдам, воам тыр победаӧн тіян дорӧ, тышкасяс бӧръя вир войтӧдз!»* Быд письмӧын тӧдчӧ Анюта дорас, челядь дорас ыджыд радейтӧм, колхоз олӧмӧн интересуйтчӧм, ас сиктсаясӧс ышӧдӧм. Жалитӧ, мый эз аддзысьлы пӧгибнитӧм нин вокъясыскӧд (да оз и аддзыв мукӧдсӧ. – П.У.) Алексей фронт вылысь петкӧдаліс аслас машинаӧн ранитчӧмъясӧс, а фронт вылӧ ваяліс боеприпасъяс. Эз во гортас, юрсӧ пуктіс муса Рӧдинаыс вӧсна.

Мамыс Машалӧн, Анна Егоровна (Закар Ёгор Анна), мед кыдзкӧ кӧть вердыштны челядьсӧ, ныр вылас усьтӧдз уджаліс. Маша ёнджыкасӧ ыджыд мам дорас оліс. Казьтывлӧ вӧлі: «Не кӧ Саньӧ ичиньӧ, ставным, колӧкӧ, тшыглы кулім. Сё пасибӧ, ёна на сійӧ миянлы отсаліс». Куран на кутны оз куж Маша, а отсасьӧ нин мамыслы. Ӧтчыд мамыс руб сетӧма, а сылӧн вошӧма. Пӧдругаясыс тшӧтш корсьӧны, бӧрдӧны. Абу и сюрӧма.

1946-ӧд воын Анна Егоровналӧн чужис Нинук. Сэсянь мамыс чорыда висьмис. Нёль чоя-вока колисны бать-мамтӧг. Ставсьӧкыдыс усис Маша пельпомъяс вылӧ. Кутшӧмкӧ кадӧ, дерт, посниджыкъяссӧ босьтлывлісны детдомӧ, но дыр кежлӧ эз сетлы. Машаӧс гырысьджык нывъёртъясыс казьтывлӧны зэв сюсьӧн, уджачӧн, повтӧмӧн да писькӧсӧн. Вот мый висьтавліс коркӧ меным Уляшева Елизавета Александровна, сиктса парторг: *«Налог чукӧртны ветлім Машӧкӧд Ягкӧдж посёлокӧ. Друг кылам гора горзӧм-бӧрдӧм. Сотчӧ, вӧлӧм, ӧти квартира. Маша уськӧдчис керкаас, вӧтліс ар сизима нывкаӧс ывлаӧ, ачыс кватитіс дзоля кагукӧс. Биыс кутчысьӧма нин кага рузумас. Кутчысис и Машӧлы паськӧмас, чишкасисны юрсиыс да синкымыс. Кусӧдім. Воліс Машӧлы награда».*

Ме дырйи Мария Алексеевна уджавліс вузасьысьӧн, школаын пусьысьӧн, ФАП-ын санитаркаӧн. Век бур кывйӧн казьтывла.

П.А. Уляшева

«ДО СЕМНАДЦАТИ ЛЕТ ХОДИЛ НА КОСТЫЛЯХ...»

«Я, Игнатов Лениан Алексеевич, родился в 1938 году в с. Вольдино Усть-Куломского района Коми АССР. В раннем детстве, говорят, рос очень бойким, шустрым ребёнком. Однажды, когда мне было пять лет, залез на крышу дома, проскользнулся и упал. Правой ногой приземлился прямо на большой камень и разбил коленный сустав. С тех пор вся жизнь моя продолжалась в мучениях. Нога сильно опухла, а лечить было нечем – был 1943 год. Шла война, поэтому не было ни врачей, ни нужных лекарств, даже перевязочного материала. Для этого приходилось рвать простыни и одежду, а вместо ваты использовать мох. Была фельдшерица, очень ответственная и добросовестная, Ногиева Кланя (Клавдия Алексеевна), но что она могла сделать без лечебных средств. Она навещала каждый день, меняла повязку и обрабатывала рану единственным средством – марганцовкой, больше никаких средств не было. Но это не помогало.

Прошёл целый год безрезультатных усилий. Тогда решено было отвезти меня через Ухту к отцу в Вологду, где он работал армейским портным, шил обмундирование для солдат и офицеров. Тогда машин ещё не было. Поэтому пришлось нанять колхозную лошадь. Не было и нынешних дорог, одно бездорожье. Решили везти меня через Ёнись-Иван и Переволок, по очень старой таёжной дороге, уже заброшенной и заросшей. На колёсной телеге нельзя было проехать – слишком много болотистых мест. Поэтому изготовили волокушку. Сопровождать меня с матерью согласился родственник Уляшев Никита Егорович, недавно вернувшийся из армии. Он проводил нас до Переволока. Дорога была ужасной. Обратную дорогу лошадь уже не вынесла, сдохла. Никиту Егоровича обвинили за нанесённый урон колхозу и хотели судить, но колхозники защитили его: ведь он спасал умирающего пятилетнего ребёнка.

В Крутой мы встретились с отцом, которого отпустили, чтобы помочь привезти сына в Вологду для лечения. В Вологде меня тайно устроили в казарме, где жили солдаты-портные, сослуживцы отца. Это было запрещено, и, когда в казарме был обход, меня прятали в огромном сундуке, где хранили ткани и другое портновское имущество. Солдаты-порт-

ные сшили для меня офицерский мундир с погонами, изготовили костыли, и вечерами я мог ходить по казармам и знакомиться с солдатами. Меня везде встречали приветливо и радостно, с сочувствием. При встрече отдавали честь (конечно, в шутку), дарили подарки. Грудь звенела от значков, трофейных медалей, как советских, так и немецких.

К солдатам-портным часто приходили заказчики из числа офицеров, но мне запрещали показываться им. Я тогда ещё не знал русского языка, говорил только по-коми. А переводил отец или другой солдат из Коми.

Однажды в казарму с целью проверки явилось высокое начальство во главе с генералом. Меня, как обычно, спрятали в сундуке. Проверка затянулась дольше обычного, я не выдержал и громко чихнул. Генерал за уши вытащил меня из сундука. К счастью, он оказался незлым и спокойно выслушал солдат о причине моего заточения и пребывания в казарме. Генерал, осмотрев ногу, сжалился и вынес вердикт: срочно отправить мальчика во Владимирский детский санаторий, который находился недалеко от Череповца. Там лечились дети, физически изуродованные во время войны.

В санатории я пролежал два с половиной года. Условия были жестокими. По прибытии меня сразу же привязали к кровати. На руки и ноги надели тряпичные кольца, сквозь них протянули верёвки, концы которых привязали к кровати, да так, что нельзя было повернуться на бок. Видимо, боялись, что больные могут удрать. Жизнь в санатории была страшной: отовсюду раздавались стоны, плач, ругань, крики. И так в течение всего дня и ночи. И неудивительно – многие были без обеих рук или ног, или имели другие увечья. Санитарки порой били больных. Особенно тех, кто ходил под себя. Поскольку дети были привязаны к кровати, посуду с пищей ставили на грудь больного, и едоки, хлебая еду лёжа, порой роняли посуду и обливали постель. Зачастую за это дети тут же получали этой посудой по лбу. Это заставляло быть более осторожным.

Было послевоенное время, и жизнь в санатории была голодной. Давали только чёрный хлеб из грубо молотой муки, суп из капусты и картошки, но без мяса, кашу-овсянку, кипяток с листьями смородины, иногда слегка подслащённый.

В санатории я и закончил два класса. Хотя детей развлекали и отвлекали от тоски различными мероприятиями, но особой радости жизни мы не испытывали. Все скучали по родному дому и родителям. За два с половиной года в санатории меня всё же вылечили от болезни, но коленный сустав так и не восстановился. Я на всю жизнь остался инвалидом. Мучения с ногой через некоторое время возобновились уже дома и продолжались более 10 лет. Так я до 17-ти лет ходил на костылях.

Позже врачи говорили, что если бы не война, болезнь можно было вылечить за месяц.

В годы войны примерно так же пострадали сотни тысяч детей, хотя и не участвовали в военных действиях».

Лениан Алексеевич Игнатов

«БЛАГОСЛОВИ, ГОСПОДЬ, МЕНЯ...»

«Я, Игнатова Светлана Алексеевна (в замужестве Лайбольд), 1936 г. рождения, уроженка с. Вольдино. Детство моё было нелёгким: старшая из детей в семье, военные годы.

Вспоминаю первый школьный день.

«Благослови, Господь меня:
Сбылась она, мечта моя.
Не в детский сад на этот раз –
Иду я в школу, в первый класс!» –

Благословила пöчö, сунула в руку шаньгу и, перекрестив, сказала:

– Учись, Ланук, хорошо.

Добрая была бабушка, Игнатова Надежда Ивановна.

Мамочка тогда нарядила меня в платье в клетку, наверх серую кофту, заплела косичку, дала листок бумаги и сказала:

– Иди в школу, там тебя будет учить Мария Фёдоровна, у Славчика мама.

Но первый год нам преподавала другая учительница. Была я самая маленькая ростом, так как пошла в школу в 6 лет. Детей было много, три ряда парт. Я сидела за первой партой. В первое время я боялась отвечать на вопросы учителя, но к концу года стала отличницей. На школьной линейке похвалили меня и других детей из старших классов.

Часто вспоминаю детство своё, своих предков, иногда слёзы в глазах. Как только выжили?!

Был самовар: кипяток утром, в обед и на ужин. Не было чая, сахара, хлеба, соли. Со второго класса ходили собирать колосья с полей, золу для колхоза, перебирать картошку. В тот год не было урожая. С тётей Уляшевой (в девичестве Игнатовой) Еленой Николаевной, 25. 05. 1929 г.р. ходили собирать щавель, лебеду, ягоды. С ней мы послали сушёную чернику и шерстяные носки солдату на фронт. От этого солдата было письмо на русском языке, но мы не понимали ничего. Дядя Степан (Баранов) сказал, что это нам благодарность. Активность проявилась у меня от мамы моей Игнатовой Анастасии Дмитриевны, 1913 г.р. Она была партийной,

инициативной, хотя и безграмотной. Она родила 13 детей (трое из которых умерли в войну), работала заведующей фермой в колхозе. Мы, дети, учили её складывать числа, вычитать и читать.

Ох, и досталось мне в детстве! Отец (Игнатов Алексей Николаевич, 1908 г.г., участник Великой Отечественной войны) сделал мне небольшую косу и мама брала меня с собой на сенокос. В обед кипятили на костре чай, ели то, что у кого было. Нас зовут чаёвничать, а мама мне говорит: «Вот до той кочки дойдём и попьём чайку», а дойдя «до той кочки» мама говорила, что это не та, она, мол, на другую показала. Работали на одни трудодни, старались выполнять план. До войны наш колхоз был награждён Орденом Трудового Красного Знамени. А маму и ещё одного колхозника отправляли в Москву на ВДНХ. Война всё перемешала.

Никому не пожелаешь такого детства! Пусть никогда не будет войны и наши внуки и правнуки будут жить мирно и достойно!»

Светлана Алексеевна Лайбольд (Игнатова)

«МӦСКЫС ПӦ МУРАЛӦ СӦМЫН, ЙӦВ ОЗ СЕТ...»

Юдина (Уляшева) Фаина Иосифовна чужис 1935-ӧд воын.

Мамыс – Уляшева Анастасия Егоровна – сиктас медводз босьтіс ыджыд грамота – помаліс Помӧсдінса кык тшупӧда школа.

Дас сизим во уджаліс «Вӧр фронт» колхозын счетоводӧн. Велӧдіс том нывъясӧс артасьны – Семен Ӧлексей Линаӧс, Ӧлексан Елисаӧс, Рӧман Лидьӧӧс…

Война дырйиыс ловъя на вӧліны батьыс, Епим Егор, да куим челядь: Борис, Тамара да Фаина. Борис водз куліс, 1942-ӧд воын куліс и батьыс. Тамара вӧлӧн нин колльӧдчис Печораӧдз.

Ӧтчыд Варӧ Ливеркӧд агсасьӧмаӧсь Войвож тылаын (а, гашкӧ, Подора тылаын). Ош шӧрӧ веськавлӧмаӧсь. Тамара пӧ дзик нин быттьӧ вӧв вывсьыс усьліс да бӧр шашаритчис-кайис, эз усь. Ар дас сизим сэки сылы вӧлі. Сэтысянь висьмис.

Кулӧма война бӧрас. «Весиг ӧд и Микита абу, – шогсьӧ, вӧлӧм мамыс, – некодлы и горттӧ вӧчны». Микита вокыс вӧлӧма сэки Кулӧмдінын. Сельпопредъясӧс чукӧртӧмаӧсь совещание вылӧ. Но Енмыс пӧ вӧлӧма: тутӧстіс пароход – воис Микита.

Ёгор Насталы ковмис видзны и Тима вокыслысь Ӧлексей писӧ. Тима воксӧ мыждісны скӧт ёна кулӧмысь, сэсся гартісны немечьяс дорӧ пленӧ веськавлӧмысь: нарошнӧ пӧ вредитӧ, народлӧн враг пӧ.

Фаина Олег пиыскӧд. 1968 во.

Елена гöтырсö пуксьöдісны жö: Öлексей, Борис да Велия тшыглы кулöмысь, соседкаыскöд Еленаыд кöдзигас кондыштöмаöсь ки тыр кöйдысöн. Гусялöм тусьыд гортöдзыс весиг абу воöма, локтігас туй бокö усьöма. Тусьсö аддзысьыс жö и вузалöма бабаястö.

Борисöс нуöмаöсь Помöсдін детдомö, Öлексейöс босьтöма Наста обыс, а Велия, нёньпом кага, кулöма тюрмаас. Зэв пö ёна тшыгъялісны. Еленалöн мöскыс пö муралö сöмын, йöв оз сет. Ичöтика пö чипан кольк гудралышта да сійöн гежöдініка вердышта обöн шуысьясöс, – казьтывліс Ёгор Наста.

«Кыдзи и уна война кагалы, мамлы велöдчыны ёна эз удайтчы: квайт класс сöмын и помавны вермис. А он кö велöдчы, колхозник челядьыд – колхозникö жö куш: верман – он вермы, уджав. Медводз, дерт, агсасян да видзвыв уджъяс. Дас квайт арöссянь вöрö кайöма: пывсян да косьтысянін пö вöдитны тшöктісны. Поткöдлыны, пыртавны зэв уна пес колö. Кыкнанас кос жар колö. Лунтыр ломтас-тöпитас. Сэсся пывсянад артельыдлы ваыс на мыйта колö! Бадьёльйывса Исак пöль йöрданъяс письöкöдалö, мам катлö. Уналаын Митрей Лизакöд, Семен Пиякöд да Югыдтыдорса Ниюкöд öтлаын уджавлöма: Юшков ёль, Краснояр, Пузла. Пуз-

Тима Борис, Фаиналöн воча вок. Фото мышкас гижöма: «На память сестре Фаине от брата Бориса. Вспомни иногда, чем никогда. Снялся во время службы в Советской Армии. 11.08.1955 г.».

Öсип Фаина, Кöсьта Лена (Сордйывса), Микита Светлана.

лаын Педӧр Степанын овлӧма Микита Светлана воча чойыскӧд. Кӧзяйкасӧ, Прокӧ Настаӧс, ёна ошкывліс: керканыс пӧ эз и рекмывлы, век кодӧскӧ видзисны. Сэсся кер дорысь лэччӧма да кутас Вӧльдінысь Пузлаӧ кер лэдзысьяслӧн вӧвъяслы турун катлыны.

Вӧлі и первой бригадаса бригадирӧн. Сэсся мӧсъясӧс дӧзьӧритіс. Асывнас каясны да куйӧд уберитасны, сёдчасны-юктасясны. Став сёян-юансӧ асьныс кыскалісны-разӧдісны, транспортёръяс, лысьтысян аппаратъясыд эз вӧвны. Киӧн став мӧссӧ идраласны, йӧв сдайтасны, мӧсъясӧс лэдзаласны да ещӧ и видз вылӧ луннас найӧс нуласны. Войвожӧдз катлывлісны. Сэні лунтыр уджалӧм бӧрын колӧ фермаын рытъя удж керны. А мӧсъяс вайсигад гортад волыны он эштыв, весиг больничнӧялігӧн оз вежны, лоӧ вӧлі меным велӧдчигмоз вежлавны. Сэсся: дзоля челядь да, висьысь мам да... ковмис петны дояркасьыд, – мам казьтывлӧм сертиыс висьталӧ Олег пиыс.

Фаина Иосифовна быдлаын вӧлі сюсь. Вежлі ме отпуск кадӧ детсадӧн веськӧдлысьӧс, Нина Михайловнаӧс, да сійӧ меным шуис: «Йӧлыдла мунанныд да, эн и виччысь фермаса завсӧ, Фаиналысь йӧвсӧ кор дай, сылӧн медчистӧй йӧлыс». Збыльысь, сэкся кадӧ комсомолецъяс нуӧдлісны контрольнӧй сысъясьӧмъяс. Вата пыр лэдзыштасны ичӧтика йӧвтӧ да ватаяссӧ ӧшлӧны стенӧ, быдӧнлысь ним, вич, ов гижӧмӧн. Фаиналӧн йӧлыс век вӧлі сӧстӧм.

Гортас Фаина Иосифовна век жӧ оліс зэв уна скӧтӧн: мӧска-куканя, ыжъяс...

Ӧні абу нин ловъя. **Мед Ен сетас югыдін да шоныдін!**

П.А. Уляшева

КОМСОМОЛ ПУТЁВКАӦН ГИДӦ

Вӧльдін клубын. Валерия Клавдиевна, Дина Егоровна, Светлана Петровна, Пелагея Алексеевна

Вась Ӧдялӧн Светланаӧдз вӧлӧма нин кык кага, но збыль ли лӧж ли, быттьӧ, кага видзысьыс вилӧма. Кывлі нин ме водзын татшӧмторъястӧ: асьныс на ӧд видзысьясыс видзанторъясӧн вӧлісны. Светлана чужис 1938-ӧд воын, а бать-мамыс торйӧн на олісны. Ӧтчыд Ӧдяыд ваяс Лануктӧ даддьӧн Миколай Петырлы, сэсся и кӧлуйсӧ тшӧтш. Кодсюрӧ вӧйплӧма: ачыс пӧ локтіс. Вась Миколай гозъя тай, наперво, зэв бура примитӧмаӧсь-а.

Война заводитчӧм бӧрад пӧль-пӧчлӧн семья кутіс кушмыны: медводз нуисны Лануклысь батьсӧ. Паметь книгалӧн коймӧд томын пасйӧма: *«Уляшев Пётр Николаевич, 1910 г.р., уроженец с. Вольдино. Призван 19.08.1941 г., рядовой. Пропал без вести 17.01.42 г.»*. Зэв регыд красуйтчис Светлана бать дорас, куим во сӧмын. Бать бӧрас муніс вӧрӧгкӧд тышкась-ны Миш дядьыс, да сідз жӧ вошис кытчӧкӧ 1943-ӧд воын. Степан Ӧдялӧн ичиньӧн шуысь – Расова Маргарита Дмитриевна висьтавліс, мый вӧлӧма

война бöрас «сирбиянка» (чиганка) да шуöма: эн пö бöрдöй, öні пö пиянныд дзескыдінынöсь, но кад мысти воасны; виччысьöй. Первой рöдвужыс думайтас, гашкö пö, немеч пленö веськалісны, надейтчöмаöсь. Сэсся кад кольöм бöрын кутісны думайтны, мый вермисны и асланым лагерö веськавны пленад вöвлöмъясыд. Бара виччысисны. Кувтöдзыс Степан Öдя ыджыд рöдвужнас надейтчис, виччысис: а гашкö...?

А моньыслöн – Вась Öдялöн – кык вок жö война вылö ветліс. Митрей йылысь пасйöма, муніс пö 1942-öд вося сентябр 17-öд лунö. Служитöма 76 стрелковöй дивизияса 216 стрелковöй полкын. Усьöма 1943-öд вося ноябр 20-öд лунö. Дзебöма Витебскöй областьса Дубровецкöй районын, Боброво грездын. Егор Васильевич вöвлöм трактористт, вöліс танкистöн. Воис гортас вель унаысь танкас сотчывлöм.

И медбöрын Вась Миколайлы да Степан Öдялы 1943-öд воын воис кад мöдöдны кось вылö меддзоля пинысö. Колö лоны на местаын, медым гöгöрвоны, кутшöм вöлі торйöдны кык пи вошöм бöрын ас дорсьыд Ёгороc. Егор Николаевичöс енмыс видзöма, ёна доймалöмöн, но воис гортас.

Вот тані и быдмис Светлана во бöрся во. Помаліс дас класс. Первой воспитателяліс Вöльдін школа бердса интернатын, сэсся комсомол путёвка серти пырис уджавны «Вöр фронт» колхозса МТФ-ö да пенсия вылас петтöдз эз нин вежлы уджсö. Первой колхозын, сэсся совхозын лысьтіс-дöзьöритіс мöсъясöс. Светлана Петровна – уджвывса ветеран. Быдтіс ныла-пиаöс, Виталея-Ленааöс, йöзысь эз лёка, кыкнансö мортö петкöдіс. Зэв мича гöлöса вöлі да, нэмыс сьыліс Вöльдінса хорын.

Öні олöмсьыс муніс жö нин. **Мед жö шонъянлы мöдаръюгыдас майбыравны сюрлас.**

П.А. Уляшева

ДУМЫШТЛАН ДА, ЮРСИЫД СУВТЛӦ!

Пукала ме ӧтчыд Мария Игнатова ордын, пасъяла мыйсюрӧ сылӧн висьтасьӧмысь, а сійӧ и шуӧ:

– Мый ме йылысь гижан? Педӧр Наста йылысь гиж: кыдз сійӧ квайт нывнас бергӧдчис война дырйиыс.

Ме и ачым тӧді, мый колӧ ветлыны сёрнитыштны Настаыскӧд, да век тай думайтан: удита на... А вот и сёрман!

Во кык сайын сюрис паныдасьлыны Лина нылыскӧд.

Война сувтігас Семен Ӧлексей да Педӧр Наста Игнатовъяс олісны Расъю дорын. Алексей Семёнович вӧлі охотоведӧн. Кыйис и прӧмыс примитіс.

Анастасия Фёдоровна охотбазаас стӧрӧжаліс, пусис-пӧжасис, чышкис-мыськис. Мӧс видзис, нывъяссӧ дӧзьӧритіс.

Быдтісны гозъя вит нылӧс. Линалы дас ӧти арӧс. Война кадсӧ бура нин помнитӧ. Война ӧзъян воас и нуисны батьсӧ фронт вылӧ. Диана – ӧкмыс арӧса, Сима – сизима, Маша – куима, а Розалы – сӧмын на ӧти. Квайт кынӧм колӧ вердны, вит нылӧс пасьтӧдны-кӧмӧдны. Отсасьысь прамӧй некод на абу. Ӧти каганад сьӧкыд овны, а витнас мый вӧчны, кыдз овны? Думыштан да, юрсиыд сувтӧ!

Ковмис Анастасия Фёдоровналы и мужичӧй удж вӧчны, став нывлы кутшӧмкӧ удж сетны. Гырысьджыкъяссӧ кутіс весиг кражъясьны босьтлывны. Диана да Лина ветлывлісны петшӧрла, а сыысь гынсапӧг дӧмны нырагез вӧчлісны да гез кылісны. Нетшкывлісны петшӧрсӧ, кыскавлісны чой паныд быдса километра да туй кузяыс мӧд сы мында. Вольсавлісны, косьтывлісны, а сэсся гырысъяс пыш да шабділысь моз жӧ сьӧвмӧссӧ перйывлісны.

«Овны Расъёль дорад зэв сьӧкыд вӧлі. Первой кӧть кыйсьысь мужикъяс вӧліны, а сэсся ставсӧ война вылӧ босьталісны. Ӧтчыд пышъялысьяс волісны. Ми чой чукӧр ризъялам-котралам, а петісны кыкӧн, улыс дӧрӧм-гачаӧсь. Миянӧс эз вӧрзьӧдны. Мыйӧнкӧ вермис эз юксьыштны мам, ог тӧд. Зэв шань вӧлі да, дерт, кӧнкӧ, мыйкӧ сетыштіс», – казьтывліс Магдалина Алексеевна.

Лина сэсся сельполысь сю кутіс косьтыны: кладовщик пуктісны.

«Бать мунӧм бӧрын базаӧн веськӧдлыны ыстісны Игнатов Николай Александровичӧс. Диана да Сима Вӧльдінын кутісны велӧдчыны, ми дзоляӧсь на, – водзӧ сёрнисӧ нуӧдӧ Мария Алексеевна Уляшева. – *Розалӧн кокыс доймис. Мылдінӧдз ковмис нулыны. Мӧсным пышйис – мамӧ бӧрдӧ. Буретш сэки батьӧ воис чорыда ранитчӧм бӧрын. Мамӧлӧн пиньыс висьмис, а пельшӧр абу да, ӧти мужик пиньсӧ кльӧштшиӧн перйис. Телепон кӧкъямыс километра ылнаын – он бара звӧнит.*

Батьӧ уджалыштіс сельсӧветын: вӧчис налӧгӧвӧй агентлысь удж, Уджыштіс и сельпоын, но миянӧс Расьюдорысь босьтны эз вермы. Корӧны вӧлі батьӧс Кулӧмдінӧ кольччыны, но кор воис фронт вылӧ мунны выль пӧвестка, бать бӧрйис мӧдсӧ. Муніс тышкасьны, кӧть кокыс абу на вӧлі бурдӧма: веж ор на петіс. Сэсся ӧти письмӧ и воліс. Вошис батьным кутшӧмкӧ тыш мунан ыб вылӧ. Ленукӧс колис ас пыддиыс.

Вӧльдінсянь ӧти во кежлӧ нывбабаяс волісны, сэсся и некод эз. «Вӧр фронт» колхозӧ вуджӧм бӧрын дзоляяссӧ сетісны колхознӧй яслиӧ. Ленукӧс дзоляысла эз босьтны да, сылы яслисьыс йӧг тасьтіӧн петкӧдлывлім рунь рок. Линаӧс босьтісны ясли-садйӧ уджавны, но тӧлысь мысти вӧзйысис вӧрӧ. Ас пыддиыс вӧзйис Диана чойсӧ. Сэки видзысьясыс зэв частӧ вежласисны».

Мамнысӧд нывъяс корсюрӧ удитӧдчывлісны на ытшкыштны, вундыштны, агсасьыштны, куйӧд петкӧдны. Уджсьыс сетлісны быд мортлы 300 граммӧн нянь. Кӧть эськӧ Сима да Маша и котраласны аръяснад воччыны, да оз лэдзны: колӧ шеп ӧктыны. Став гортув уджсӧ сэк вӧчлісны войяснас. Магдалина Алексеевна Уляшева сэки уджаліс колхозын. Верӧс сайӧ петӧм бӧрын олісны Воркутаын. Пенсия вылӧ Вениамин Васильевичкӧд локтісны Вӧльдінӧ, лэптісны керка. Эм куим ныла – пиа, куим внук-внучка да кык правнучка. Лина абу нин ловъя.

Диана Алексеевна Уляшева помаліс сизим класс, колхоз удж бӧрын санитаркааліс Ягкӧдж медпунктын. Весиг сӧнӧ уколъяс сяммис вӧчны. Помӧсдін больничаса главнӧй врач Игнатов Алексей Дмитриевич шуліс: «Жаль, мый дипломыд абу». Зэв сюсь вӧлі, нэм чӧж уна скӧтӧн оліс. Верӧсыскӧд, Юлий Ивановичкӧд быдтісны нёль ныла-пиаӧс, эм куим внук-внучка, ӧти правнук. Диана абу жӧ нин таладор югыдас.

Шахова (Уляшева) Серафима Алексеевнаӧс школа помалӧм бӧрын нулісны Печоралань воча чойыслысь кага видзны. Сэсся уджаліс «Вӧр фронт» колхозын. Ягкӧдж посёлок чужӧм бӧрын сэччӧ муніс, вӧрпунктса общежитиеын пелькӧдчис, вӧдитіс ӧтувъя пывсян, видзис кагукъясӧс яслиын, сэтысь и петіс пенсия вылӧ. Ӧні зэв ёна висьӧ. Мыйттакӧ, дерт, сюрліс сьӧкыдыс! Верӧсыскӧд, Александр Саввичкӧд, быдтісны ныла-пиаӧс, эм нёль внук-внучка, ӧти правнук.

Помöсдін школа. 9»а» класс. Воддза радын шуйгасяньыс: Фадеева Раиса, Игнатова Мария, Уляшева Альбина, Уляшева Светлана, Чечина Людмила Фёдоровна (класса руководитель), Попова Венера Егоровна, Шульгина Тамара, Уляшева Эмилия. Мöд радас шуйгасянь: Жангурова Таня А., Уляшева Нина, Горькая Роза, Курочкина Александра, Беллон Виталий, Ефремова Елизавета, Игнатова Вера. 1955 во.

Филиппова (Уляшева) Роза Алексеевна Помöсдін шöр школа помалöм бöрын муніс Интаö, уджаліс стрöйкаяс вылын, бöръяпомыс – парикмахерöн. Сэн жö петіс верöс сайö, Николай Михайлович сайö. Лариса ныв-ныс – библиотекарь.

Мария Алексеевна Уляшева шöр школа жö помаліс, кык во уджаліс колхозын, сэсся госстрахын, велöдчис Сыктывкарса 1-ой №-а педучилищеын школьнöй юкöнын. Видзис-велöдіс посни челядьöс Вöльскöйын, Ягкöджын. Велöдан стажыс 32 во. Верöсыскöд, Михаил Елисеевичкöд быдтісны ныла-пиаöс. Наташа – экономист, налогöвöй юкöнын уджалысь, быдтö Лера нылöс; Анатолий – физика кузя кандидат, эм Елисей да Сёма пиян.

Чубчикова (Уляшева) Елена Алексеевна дас класс бöрын помаліс Воркутаса медицинскöй училище. Пенсияöдзыс бурдöдіс челядьöс садикъясын. Öні олö Новгород областьын, эм кык ныв: Оля – воспитатель, Саша – инженер.

Ставыслöн чой чукöрлöн эм уна ошкана гижöд, «Ветеран труда» медальяс, Почёт грамотаяс.

Мамнысö наградитісны «За доблестный труд в Великой Отечественной войне 1941–1945 годов» медаль да медаль материнства».

«Оз вунлы важыс, век быттьö син водзын!» – шуö Мария Алексеевна.

П.А. Уляшева

ПИЫС БАТЬ-МАМАС МУНӦМА

Кӧсъя висьтавны Уляшев Ливерий Фёдорович йылысь.

Вои ме Вӧльдінӧ 1962-ӧд вося декабр 13-ӧд лунӧ. Овмӧдісны Лида Старцеваӧд, удораса жӧ нывкӧд ӧти патераӧ. Сійӧ эз вӧв гортас: велӧдіс рытъя школаын. Ме сэк кості ветлі лавкаӧ. Лидия Николаевна бӧра-водз котӧртліс да шуӧ, ӧдйӧ пӧ колӧ репетиция вылӧ мунны. А меным мый вӧчны? Тшӧтш клубад муні. Сэн Выль во кежлӧ концерт дасьтісны. Дыр эг и пукав залас. Аддзисны менӧ Игнатова Мария Алексеевна да Уляшева Зинаида Николаевна (тӧдсаӧсь педучилищесянь вӧлім), босьтісны пельпомъясӧд да и лэптісны сцена вылӧ. Ме быттьӧ зэв дружнӧй семьяӧ пыри. Ӧнӧдз казьтывла, кутшӧм биа-бордаӧсь вӧліны Светлана Петровна да Иван Егорович, Борис да Михаил Алексеевичъяс (кык вок), Елизар Степанович да Елизавета Алексеевна, Ливерий Фёдорович, Мария Ивановна да Василий Иванович, Альбина Ивановна да Альбина Савельевна, Иван Никитьевич, Мария Егоровна Уляшевъяс, Муза Корниловна Шебырева, Глафира Васильевна Касева, Лидия Николаевна Старцева да Редция Михайловна Шахова. Да и ме, Будрина Пелагея Алексеевна, эг жӧ кольччыв сэсся наысь. Ӧтлаын скӧт дорын уджалысьяс, механизаторъяс, велӧдысъяс, воспитательяс, киномеханик, бригадир и прӧстӧй колхозник мый сцена вылын, мый субботникъяс-вӧскресникъяс дырйи. Но медся топыд йитӧд лоис Ливерий, Лида, Ваня да ме костын. Первой тшӧтш колльӧдчим, сэсся гозйӧдчим-быдтысим… Праздникъяс дырйи гажӧдчим, лёк кӧ лоліс лов вылын – Ливерийясӧ.

Ливерийлӧн мамыс – Ольга Николаевна вӧлі зэв шань. Бура кужис висьтавны мый йылысь кӧ , кӧть эз вывті сёрниа вӧв. Унатор тӧдіс.

Чужлӧма-быдмылӧма ыджыд семьяын бать гортас, 15-ӧн вӧлӧмаӧсь. Сэсся куимӧн мунӧмаӧсь Печораӧ, витӧн кымын фронт вылӧ. Рекрутъяслӧн лоӧмаӧсь семьяяс да челядь. Вась Миколай гозъя кольччӧмаӧсь Петыр семьякӧд, а Степан семьяыскӧд овмӧдчӧма выльла. Кор ме вои, шензи, кымынӧн да кымын пӧлӧс йӧз олісны ӧти жырйын шы ни тӧв, шум ни

Пукалöны – Ливерий Фёдорович, Лидия Николаевна, Ольга Николаевна, Фёдя, мышканыс – Вова да Наташа.

зык: (ыджыд мамныс верöс кулöм бöрас локтöма ныв дорас), Ольга Николаевна, Сылöн Таюк чойыс, Егор вокыс, Ливерий пиыс, овмöдчис Лида моньыс, чужис Ленук пöчöн шуысьыс.

Ольга Николаевна век уджалöма колхозын, войнадырся уджысь наградитöмаöсь «За доблестный труд в Великой Отечественной войне 1941–1945 годов» медальöн, ветлöма Москваö ВДНХ вылö.

Батьыс Ливерийлöн – Фёдор Степанович, комсомольскöй организацияса секретар. 1938-öд воын участвуйтіс ВЛКСМ-лы 20 вося юбилейнöй торжество вылын Сыктывкарын. 1940-öд вося январ 20-öд лунö сійöс индöны сиктсöветса председательöн, сійö жö воас, февраль 20-öд лунö ыджыд урожайясыс «Вöр фронт» колхозöс наградитöны Трудöвöй Гöрд Знамя орденöн. ВСВХ комитет сетö колхозлы мöд тшупöда Диплом, 5000 шайт сьöм да автомобиль. Фёдор Степанович участвуйтöма и сиктса художественнöй самодеятельностьын, «Коми свадьбаын» ворсöма жöниксö.

А сэсся война… 1941-öд вося август 24-öд лунö Фёдор Степановичöс босьтісны ыджыд тыш вылö. Служитіс 36-öд Гвардейскöй стрелкöвöй дивизияса 10-öд полкын, а 1942-öд вося август 20-öд лунö пöгибнитіс нин. Дзебöма Волгоград обастьын, Красноармейскöй посёлок дорса Сёмкин хуторын.

Верӧсыс да вокъясыс Ольгалӧн вӧлісны война вылын, военнӧй налог эз кутны, а вот поставкаяс лои вештыны ставсӧ. Ӧтувъя мӧс кык монь, Ольга Николаевна да Евдокия Митрофановна, видзисны. Ӧти пай, вӧлӧм, босьтсьӧ, а кыкнан семьяыслысь перйывлӧмаӧсь. Война вывсьыс воӧм бӧрын нин Николай Андрианович велӧдӧма ветлыны военкоматӧ начальство дорас да, мездӧмаӧсь йӧв поставкаысь. Татшӧм ӧшибкаыд абу ӧти семьяын вӧлӧма. Сьӧкыда, дерт, овсис, но век жӧ воча чой-воксьыс кокниджык Ливерийлы вӧлі: «кык мам» сы вӧсна мырсисны – мамыс дай Таюк ичиньыс.

1945-ӧд воын Ёгор чожыс кык во воюйтӧм бӧрын воис ёна ранитчӧмӧн. Декабрын Вась Миколай ая-пиа лӧсьӧдчисны тӧчитчыны. «Ёгор, гӧбӧчӧ пырав сир туисла, а ме паччӧрӧ кайла, мыйкӧ бокӧ бытшкыны кутіс», – кайис Вась Миколай паччӧрӧ, и эз лэччы – кувсис.

Война помассис, а удж эз… Евдокия Митрофановна – бригадир, а Ольга Николаевнакӧд гожӧмбыд ӧзим улӧ муяс гӧрисны.

Кад мунӧ – челядь быдмӧны, отсасьӧны гортын, уджалӧны колхозын и уджалӧны. Ливерий помаліс дас класс, армияӧдзыс уджыштіс колхозын. Сэсся служитіс Арктикаын. «Кӧдзын. Тӧла. Ва сывдам йиысь», – казьтывліс зон. Но том морт абу куш сьӧкыдсӧ аддзӧма, абу няргывлӧма. Зэв бура висьтавлывліс и вой кыа мич йылысь, и еджыд ошъяс, и войвыв природа да служба йывсьыс. Мамыс моз кужис жӧ висьтасьны.

Армия бӧрын кольччис сиктӧ, велӧдчис трактористӧ. Первой трактор вылын уджаліс, сэсся механизаторъяслӧн бригадирӧн и медбӧрын «Помӧсдін» совхозлӧн «Вӧльдін» юкӧнӧн веськӧдліс. Ливерий Фёдорович вӧлі збыльнӧй коммунистӧн, коммунистъяслӧн юрнуӧдысьӧн!

Бур уджсьыс правительство наградитіс сійӧс коймӧд тшупӧда Трудӧвӧй Слава орденӧн, «В ознаменование 100-летия со дня рождения В.И.Ленина» медальӧн. Бать-мамыс моз жӧ Ливерий Фёдорович ветліс ВДНХ вылӧ. Сійӧ уджвывса ветеран, Коми АССР-са видз-му овмӧсын заслуженнӧй уджалысь.

Жаль, мый кӧкъямыс морта семъяысь ловъяыс сӧмын кыкӧн, мед кӧть Наташенькалы да Володялы енмыс сетас кузь нэм, дзоньвидзалун да шуд овны таладоръюгыдас!

П.А. Уляшева

УДОРАСА МОНЬ

Уляшева (Старцева) Лидия Николаевна – Удора районса Важгорт сиктысь воӧм ань. Тӧдмасим ми 1962-ӧд воын, кор ӧттшӧтш воим велӧдны Вӧльдін школаӧ. Лидия Николаевналы сетісны велӧдны роч кыв да литература, а меным мӧд да нёльӧд классъяс, музыка да пионеръяскӧд удж.

Мичаник, вӧсньыдик, кокньыдик, варов, ӧдйӧ и лӧсялім сыкӧд. Овмӧдісны ӧти патераӧ, лун и вой ӧтлаынӧсь, кыдз шуласны: ӧта-мӧдлысь гуг и бан тӧдам. Сійӧ быттьӧ суніс школа да сикт олӧмас. Зэв серьёзнӧя дасьтысис урокъяс кежлӧ, век газет-журналысь мыйкӧ выльтор корсис. Ӧти восьса урок бӧрын Помӧсдін школаса роч литература велӧдысь Конкордия Ивановна Базова шуис: «Жаль, мый кинокамераыд абу снимайтнытӧ». Лунся удж кындзиыс Лидия Николаевна велӧдіс и рытъя школаясын, В льдінын да Ягкӧджын. Ягкӧдж школаас сизим километра туйкост ветлӧдліс вӧрӧдыс. Унаысь менӧ узиг нин суліс. Школаын нуӧдіс драмкружок, велӧдіс челядьӧс ярскӧба да мичаа кывбуръяс лыддьыны, сцена вылын мичаа кутны. Аслас классъяскӧд зэв уна вӧчліс и Вӧльдін сикт да Кулӧмдін районлысь олӧмсӧ бура туялӧм кузя. Уна бур йӧзӧс классной часъяс вылӧ корлывліс. Чикыш кодь кокни вӧлі. Сцена вылын сьыліс и йӧктіс, челядькӧд подӧн и лыжиӧн вӧрӧ и ю дорӧ, кӧр видзанінӧ и важ мельнича вылӧ шуръяліс. Дыр уджаліс школа директорӧн. Кужис требуйтны велӧдысьяссянь, мед найӧ быдторйын вӧліны примерӧн: ортсынас кӧть оласногнас (кӧкъямыс мужичӧй велӧдысьысь вӧліс ӧти куритчысь, да и сійӧ восьсӧн эз шпуткы). Бур уджысь Лидия Николаевна Уляшевалы сетлісны «Отличник народного просвещения РСФСР» ним.

Чужлӧма сійӧ Важгортын колхозник семьяын 1938-ӧд вося декабр дас ӧкмысӧд лунӧ уна чой-вок пӧвстын. Сюрлӧма и кӧдзыдыс, и сьӧкыдыс, и тшыгйыс. Ыджыд войнаыд ставсӧ юкис сиктса йӧзыдлы ӧтмындаӧн. Старцевъяс отсасисны ӧта-мӧдыслы, мыйӧн вермисны, вот и ыджыд вокыс

босьтлöма Лидасö Североморскö кага видзны. Сьöкыд, дерт, первойсö вöлöма роч кывтö тöдтöгыд, но велалöма. Локтöма бöр Важгорт школаад да, медбура вöлöм рочтö тöдö: гижö-лыддьысьö, велöдчö «отлично» вылö. Сы вöсна и школа помалöм бöрас пырöма Коми государственнöй пединститутö «история-филология» факультетö.

Вöльдінын петіс веröссайö шань зон, Ливерий Фёдорович Уляшев сайö. Аддзывлісны и шудсö, и шогсö. Быдтісны нёль ныла-пиаöс. Некоднанныс нин абуöсь öні.

Мед налы мöдаръюгыдас лоас югыдін да шоныдін, а кольöм быдтасъясыслы Ен сетас бур здоровье!

П.А. Уляшева

КАРТУПЕЛЯ СӦЧӦН

Батьӧ, Микита Вань, чужлӧма 1939-ӧд вося январ дас квайтӧд лунӧ. Война заводитчигас Ёгор Микиталӧн да Илля Ӧкульлӧн вӧлӧма нёль кага: Ыджыд Капӧ (кувлӧма водз), Света, Вань да Рая. Олӧмаӧсь Карп Илляын, ыджыд бать керкаас. Илля Ӧкуль челядькӧд ӧтлаын гартласьӧма и Илля Натальлӧн Витьӧ пиыс. Ёнджыкасӧ сыкӧд батьӧ и тшыгсӧ пыклӧма, и вильшасьлӧма, и гортса уджъяс ноклӧма. Витьӧ пӧ пӧшти кык воӧн ыджыдджык вӧліс да, муртса куритчыны эз велӧд дзолясянь. Дзолядырсӧ батьӧ казьтывліс уджалігкостті либӧ мыйкӧ вӧчигмоз. Коркӧ горт дорын картупель босьтігӧн мам картупель нильсмуніс киам, нильӧг увсьыс мыччысис еджгов турунвиж пызьна. Бать казяліс менсьым зывӧка кӧрышттчӧмӧс да шпыньмуніс: *«Мый нӧ, пиӧ, пытькыртчин? Война кадад ми Света вежаньыдкӧд колхоз хранилищеысь уна татшӧмтӧ петкӧдлім. Ыстасны бӧрйысьны. Сісь картупельсӧ петкӧдлам ывлаас, а удж помас ӧктам пызяджыксӧ, сэсся сійӧс кӧтӧдасны гортын чугунад, пыдӧсас крахмалыс усяс, сысъяласны-лэдзасны рот пыр. А! Чӧскыд жӧ картупеля сӧчӧнъяс вӧлі пӧжалӧны мамъяс! Сыысь чӧскыдыс быттьӧ нинӧм абу. Дерт, ӧні вомад колокӧ оз пыр-а... Сы вылын и быдмывлім. Не кӧ сісь картупельыс да этайӧ порсь кузъясыд, колокӧ и ловйӧн эг кольӧй».*

Пӧльным, Ёгор Микита, война вывсьыс локтӧма зэв омӧликӧн. Пӧчным сулемаӧн (сульфид серебра – зэв ён яд) сійӧс кок вылас сувтӧдлӧма. Сэсся неунатӧ, дерт, сёяннад кокниджык лоӧма. Ёгор Микита колхозын

Война изки улысь петӧм Вӧльдінса челядь мӧс сёркни му вылын. Шӧрас няр юра шешъялӧ Микита Вань, шуйгаладорас мыйкӧ някляӧ еджыд чышъяна Микита Рая, сыысь неуна веськыдвыв вылынджык турнепса да пурта Микита Светлана. 1947 во.

уджавлӧма и сельпо преднад. Война бӧрас пӧ зэв уна йӧра рӧдмывлӧма да, сизим-кӧкъямыс йӧраӧдз вонас уськӧдлӧма. Батьӧс ёна кыскавлӧма аскӧдыс. Вӧрӧд-ваӧд новлӧдлӧма, командировкаясад босьтлывлӧма. Дерт, и пӧльӧс бокті абу кытшовтлӧма «вермысьлӧн висьӧмыд»: война бӧрад поводнӧя юышталӧма. Кымыныськӧ ӧкмыс арӧса питӧ дас-дас вит километра ылнаӧ ыстывлывлӧма гажа юрнас вунӧдӧм документла ли деньга нопла... Но век жӧ бать. Век жӧ ловъя. Век жӧ вердысь.

Мӧдтор батьлӧн казьтывлӧмъясысь юрӧ пуксис зэв бура. Миян пӧльным война бӧрас ньӧблӧма Педьӧ Вась керка (сёрнитлісны, мый кык куль-мешӧк сьӧла-дозмӧрысь). Ме чужлі сійӧ керкаас, но помнита сӧмын ыджыд воротасӧ да керкапӧвсӧ. Коркӧ ар сизимнам разьӧм сарайӧдыс кавшаси лӧскас да лэччӧді сэтысь пу асык да дӧра ноп. Асыксьыс дум вӧлі вӧчны ньӧввуж (дерт, эз шогмы кос трӧпӧк асыкыд), а нопйыс кузь волыса кажитчис мый вылӧкӧ шогманаӧн... Бать аддзис ме киысь волыса сумкатӧ, чуймыштіс да шуис: *«О-о! Пиӧ, кытысь нӧ менсьым «лакируйтӧм порсьпельӧс» гудйин? Тайӧ сумканас ме сизим во школаӧ ветлӧдлі».* Сэся читкыртчыштіс да содтіс: «Школаад мунігкежлӧ, колӧкӧ пӧдарита: оз нин выль ранец вылӧ деньга ков шыбитны». Унаысь шулывліс батьӧ: менам пӧ сизим восьыс кыкыс велӧдчӧмас муніс, а витыс – коридор да кага видзӧмӧ. Бать висьталӧм серти, ёна пӧслукманӧн ни зіль велӧдчысьӧн абу вӧвлӧма. Кутшӧмкӧ велӧдысь тай кольӧдлӧма урокъяс бӧрын содтӧд зубритыштны коркӧ, а Света чойыс пырӧма классад, вокыслысь нопсӧ (стӧч меӧн аддзӧмсӧ) шыбитӧма форточкаӧдыс да горӧдӧма: *«Вань, пышйы, ме крукӧда!»* Збыльысь крукӧдас велӧдысьтӧ. Тыдалӧ, абу жӧ быд велӧдысь дорӧ вежавидзлӧмаӧсь сэкся школьникъясыд. Сизимӧд класс бӧрас бать мӧдӧдчӧма Помӧсдінӧ, кӧкъямысӧд-ӧкмысӧд класс помавны. Мамыс корсьӧма велӧдчӧмсьыс вештысьны деньгатор. Кывтыдӧдз воӧма да, Терень Сергей сувтӧдӧма: *«Кытчӧ нӧ, Ваньыс мӧдӧдчӧма?» «Помӧсдінӧ, велӧдчыны». «Мамыдлы кӧ деньгасӧ некытчӧ воштыны, мун колокӧ-а. Меным вот вӧрӧ точкуйтчысь колӧ. Век нин нянь вылад нажӧвитан, а велӧдчӧмыд оз пышйы». Сідз дас нёль арӧссянь восьтӧма батьӧ уджалан стажсӧ.*

Сизим класс понда тай, дзик сьӧд-пемыд мортӧн кыв оз бергӧдчы шуны-а. Гижис грамотнӧя, дай почеркыс писарлӧн кодь вӧліс. Кык-куим лыдпаса числӧяс умножайтіс-юкис муртса синсӧ читкыртыштлӧмӧн, бумагатӧг-ручкатӧг. Миянӧс дзерӧдыштавліс ёна лыддьысьӧмысь: *«Эн сы мында лыддьысьӧй. Попӧдз воанныд. Ме тай велӧдчигӧн ӧти книга библиотекаысь босьтлі «Индийские сказки», дай сійӧс воштывлі-а».* Ачыс, кор стрӧка сюрліс, дерт, лыддьысьліс ёна. Газет-журналысь ӧприч, лыддьывліс и роман-газетъяс, и история йылысь книгаяс. Нэмыс жалитіс, мый армия бӧрас водзӧ велӧдчыны эз мун.

Война помса да война бӧрся некымын восьыс казьтывлӧ еджыд Казак понсӧ. Зэв вежӧра понйыс вӧлӧма. Батьлӧн Зосим Веня другыс Казаккӧд крыса кыйлӧма, но батьӧ ёнджык казьтывліс мӧдтор. Дзоля чойӧс пӧ видзны кольлісны, а меным окота вӧлӧсьтӧ ветлыны. Кага улад пӧ вольсала некымын пӧвстӧн рузумъястӧ да Казакӧс йӧрта керкаас. Вӧлӧсьтысь пӧ локта да, кагаыд мыськӧма и нюлӧма, а няйт рузумъястӧ Казак кыскалӧма увсьыс да джоджӧ чӧвталӧма. Война бӧрын чужлӧм Капа чойыс унаысь шмонитліс: *«Эн ошйысь кага видзӧмнад. Менӧ Казакыд видзлӧма, абу тэ».*

Война тшыгйыд мӧрччывлӧма. Полі пӧ, мый дзоля понда оз босьтны армияӧ, но босьтісны. Армияас сэсся нюжалӧма и ёнмӧма. Матӧ нёль во служитӧма ГСВГ-ын, Альтенбург карын. Кусӧдчӧмысь да бур службаысь наградаясӧн, медальясӧн да киын новлан часіӧн, локтіс гортас. Именнӧй часіыс уджаліс ки вылас стӧч дас нёль во, сэсся часіыс сувтавны кутіс да, бать стенӧ ӧшӧдіс. Стенын уджаліс ещӧ некымын во. Миянлысь юръяснымӧс немечьясӧн жӧ козьналӧм шырсян машинкаӧн шырліс. Кызь сайӧ во уджаліс машинкаыс, кытчӧдз пружинасӧ сосед эз чег.

Уджавліс бать колхозын и совхозын, унаысь бригадиравліс. Эз сӧмын йӧзыслы индав, но и ачыс паköритіс. Асывводз пӧ пета лысва вылас да уськӧда норма, а то и кыкӧс (сизим сюрс метра коркӧ ытшкывлӧма йӧз петтӧдзыс). Миянӧс дзолясянь жӧ кыскаліс быдлаӧ. Вит ныв-пинад некымын во асланым турун пуктан бригада вӧліс. Уджавліс и стрӧитчан, и пӧрӧдчан, и моль бӧж колльӧдан бригадаясын. Тшӧкыда Лютоев Ванькӧд вежласисны бригадиралӧмнас. Сідз и шулісны найӧс кодсюрӧ шмонитӧмӧн – «кык Кузь Иван». Сизимдасӧд воясын бӧрйывлісны сиктса юралысьӧ. Сэсся и ӧкмысдасӧд воясӧ бара срокӧн-джынйӧн сиктсӧ дӧзьӧритіс. Муніс тай водз, ветымын сизимӧн. Унаысь сиктсаясӧс «бӧръя туйӧ» колльӧдлігас шулывліс: *«Шулӧны тай: кымын гу пӧ кодъян, сымында ӧшиня керка лоас мӧдаръюгыдас да, менам, наверно, крусталь керка лоӧ».*

Гашкӧ и, крусталь керка вичмис «мӧдарас»...

О.И. Уляшев

МЫ ГОРДИМСЯ ТОБОЙ, ДЕДУШКА!

Иван Никитич Уляшев – мой дедушка – мамин папа. Много о нём мне рассказывала бабушка Полина.

На службу юношу призвал Помоздинский райвоенкомат 17 июля 1958 года. Иван служил в ГСВГ (Группе советских войск в Германии) до 15 января 1962 года. От стрелка «вырос» до старшего радиотелефониста радиостанций Р – 108, Р – 109.

К службе Иван был уже готов и физически и морально, несмотря на свой маленький рост. Во-первых, в то время мальчишки к армии стремились с детства. Если кого-нибудь не брали на службу, односельчане ставили это в укор родителям: *«Весиг армияӧ пиыд эз шогмыв!»* (Даже для армии не пригодился твой сын!) Во-вторых, Иван подростком уже считался хорошим лыжником, о чём говорят грамоты Помоздинского ДОСААФ. Был и хорошим стрелком. С шести лет его с собой брал отец на охоту, в девять лет дал выстрелить из ружья в первый раз, а с двенадцати Иван стал уже охотиться самостоятельно.

О его службе писали и в зарубежных, и в советских газетах и журналах. Вот выписка из журнала «Советская Армия» (1961 г.): ***«Дружба, которая является кровным делом миллионов.*** *Атмосферой подлинной дружбы был наполнен в субботу зал пивоваренного завода Альтенбурга, атмосферой той дружбы, которая стала делом сердца и уже подтверждалась на деле тысячи раз германо-советской дружбы.*

Советские и немецкие товарищи сидели за столами этого прекрасного зала. Вместе с ним сидели представители округа Лейпцига и района Альтенбурга, трудящиеся с предприятий, представители пожарной команды и молодёжь. Все они прибыли, чтобы присутствовать, когда председатель горсовета г. Лейпциг тов. Грютцнер награждал 16 советских воинов, которые 23 июня 1960 года геройски вступили в борьбу с пожаром на складе горючего на товарной станции Альтенбург и прятствовали катастрофе.

По поручению министра внутренних дел тов. Карла Марона наградил тов. Грютцнер советских товарищей медалью «За самоотверженное вступление в борьбу при катастрофе».

Перед награждением тов. Грютцнер высказал слова благодарности и признания: «Шестнадцать советских солдат своим поступком дали снова пример подлинной социалистической дружбы. Их подвиги стоят достойно с другими многими примерами бескорыстной дружеской помощи немецкому народу. Германо-советская дружба – это залог нашей борьбы за мир против мрачных сил реакции, которые зовут к реваншистским встречам в Западном Берлине. Единство наших сил будет препятствовать осуществлению дьявольских планов поджигателей войны».

Под аплодисменты собравшихся и под исполненный оркестром советского гарнизона туш тов. Грютцнер премировал советских друзей.

Товарищ Хайнеке, первый секретарь райкома партии Альтенбурга обратился к советским товарищам на русском языке и передал им благо-

дарность и признательность районной организации и населения района Альтенбург. Он оценил значение германо-советской дружбы в борьбе за сохранение мира.

Сердечными словами поблагодарил подполковник, замполит полка Пунин за награждение 16-и советских солдат. Тов. Пунин благодарил за внимание, оказанное немецким народом советским людям и одновременно заверил, что советские солдаты и офицеры в любое время будут готовы выполнить свой долг по защите мира.

Также трудящиеся предприятий Альтенбурга передали советским друзьям слова благодарности и подарки.

Вечер закончился культурной программой в исполнении советского оркестра и артистов театра Эдит Зайет, Энтьяр Мудра, Герхард Шоллер, Генрих Целль, Хайн Пильц, а так же при участии народного хора Альтенбург».

Домой дедушка привёз и вторую медаль «Герой семилетки ГДР», наручные часы, ковры и скатерти. ЦК ВЛКСМ наградил Похвальным листом.

А вот, что рассказала нам бабушка, Полина Алексеевна Уляшева: ГДР и ФРГ были отделены друг от друга стеной, чтобы из ГДР не убегало население в ФРГ и чтобы из ФРГ не прибывали диверсанты. Всё же это случалось. Вот и тогда наши солдаты увидели пламя на складе горючего, который находился в ангаре. «Если склад взорвётся, Альтенбург очень сильно пострадает»! – подумали друзья. Одни побежали закрывать кран, открытый вредителями, другие побежали к телефону вызывать помощь, третьи – выкатывать бочки из склада. Около Ивана взорвалась полупустая бочка. Взрыв был такой сильный, что парня бросило через две машины под третью. У него обгорели руки, лицо, грудь, голова. Двенадцать воинов очень сильно пострадали. Их немецкие товарищи сразу же взяли в свой госпиталь. За жизнь друзей боролись лучшие немецкие и советские врачи. Под окнами люди выстраивались в очередь, чтобы сдать для парней кровь и кожу. Пивзавод взял над нашими солдатами шефство. Пиво стали привозить ящиками: не для пьянства, а потому что пострадавшим надо было пить много жидкости. Тогда не делились на нации, там были просто друзья!

Получили благодарственные письма от командования группы советских войск в Германии и родители героев.

На трудовом фронте Иван Никитьевич Уляшев получил ещё две медали: «В ознаменовании 100-летия со дня рождения В.И.Ленина» и «Ветеран труда», а так же, множество Почётных грамот и благодарностей.

Мы очень гордимся им и будем всегда вспоминать, а 19 ноября навсегда останется семейным праздником, как было при его жизни.

Полина Игнатова

«ЭТО БЫЛО, БЫЛО...»

«Родилась я в конце 1940-го года. Когда началась война, мне было 8 месяцев. Отца забрали на войну, и нас осталось трое: брат, я и старшая сестра. Сестра Капа уже умерла. Меня определили в детский сад, откуда иногда «забывали» забирать. Рассказывали, что однажды пришли за мной. Ночь. Темень. А я сплю на крыльце. Никого уже нет. Иногда к себе забирала тётя Настя, но у них в семье было 5 человек, и сами жили впроголодь. Позже у тёти Насти от голода и болезней умерли отец и двое детей. Часто я засыпала в садике за печкой – некому было забирать: мать работала конюхом и кроме ухода за лошадьми пахала, возила сено и дрова, работала вместе с другими скотницами на лугу. Там им варили обед, и с собой брала Ванюшку, чтоб немножко хоть накормить. За это её подруги ругали, умрёшь мол, и без матери дети умрут. Но не могла она смотреть на сына, у которого еле теплилась жизнь.

То, что написал сын Ивана, Олег, в своем рассказе «Тюлень кучик» – чистая правда. Грызла эту просмоленную тюленью шкурку и я.

А еще мать рассказывала, что однажды матери дали немножко муки. Сестра Светлана принесла в деревянном лоточке и поставила на стол. А дома четверо (двоюродный брат Витя тоже) голодных «волчат».

Мы пальчики слюнявили и макаем в муку.

Вечером пришла с работы мать, а я, самая маленькая и самая счастливая, подбегаю к маме и кричу: «Мама, мы тебе муку тоже оставили!» Посмотрела она на лоток и разревелась, а мы громче её.

Второй раз я всех, говорят, испугала. Зашла домой – все лицо в крови, но опять сияю: «Ножку обглодала!» Оказывается, к празднику мама где-то достала телячью ногу и положила в сарай. А я, голодная, нашла ее и сырой, сколько могла, погрызла.

Ну что поделаешь, взрослый поймет, потерпит, а детям как объяснишь, ведь Ване к началу войны было только 2 года, Светлане 5 лет.

Михайлова (Уляшева) Раиса Ильинична Люба да Галя нывъясыскӧд.

Но не зря говорят, что дети в войну взрослеют быстро. Светлана уже бегала за хвощом полевым, дикой морковью, за мороженой репой и гнилой картошкой; когда она поступила в школу, даже начальные классы брали в овощехранилище перебирать картошку, на поле собирать колоски или убирать мусор,..

Помню, как отец вернулся с войны осенью 1945-го года. Проснулась, смотрю: весь грязный, в серой шинели... Людей полный дом. А к приезду отца мясо приберегали, конину. Протухло мясо, черви ползают, а что? Немного почистили, ополоснули и съели.

Вроде, и вернулись мужики (не все, конечно, далеко не все), но очень тяжело было и после войны. Отец приехал больной туберкулёзом горла (золотухой), да и семья росла: трое детей ещё родилось.

Ни одежды нормальной, ни обуви. Ходили в бахилах без голенищ (кӧмкотах). Были, правда, и галоши разного размера.

Как ни тяжело было, окончила среднюю школу, потом проучилась в пединституте. Работала в Визингской школе и Сыктывкарских страховых органах.

Сестра Светлана была одной из лучших ветеринаров района.

Брат Иван был награжден четырьмя медалями; «Герой семилетки ГДР», «За проявленное мужество при катастрофе», Юбилейной медалью

Война бӧрся да война кадся чойяс, Капа да Света. 1948 во.

«В ознаменование 100-летия со дня рождения В.И. Ленина», «Ветераном труда» и Похвальным листом ЦК ВЛКСМ».

Раиса Никитична Михайлова (Уляшева)

КУЗЬ ОЛӦМАД БЫДТОРЙЫС ОВЛӦ

Пӧч шуӧ, ог пӧ бура помнит война вояссӧ, но мамлӧн да ыджыд мамлӧн висьталӧмъяс серти гӧгӧрвоа, мый быдмысь кагуклӧн век сюмалӧма кынӧмыс. Помнитӧ, кыдзи ыджыд мамыс босьтлывлӧма воййыв турунла, вотӧсла ыб вылӧ кайлывлігӧн. Воййыв, пелысь кор, рӧшкыд бадь кор косьтывлӧмаӧсь паччӧрын, тойлӧмаӧсь гырйын, излӧмась да пӧжавлӧмаӧсь картупель либӧ пызьтор сорӧн. Вотӧс да урбӧж (куз) сӧйлӧмаӧсь кор йӧвторйӧн, а кор и ваӧн. Вотӧс пӧжлӧмаӧсь пачын, дерт, сэки сакар абу вӧлӧма.

Вит арӧсӧн Поляяс Ягысь вуджӧмаӧсь овны Глотовоӧ: мамсӧ колхоз лэдзӧма школа стӧрӧжӧ. Школаын олігӧн нывкалы быд лун вӧлӧма праздникӧн: радейтісны челядь, эз вӧтлывлы велӧдчан киноясь петкӧдлігас физик Высоких, пос вывсянь ыджыд переменаяс дырйи позис видзӧдны Мария Александровна верӧслысь – Василий Александровичлысь гудкасьӧмсӧ, гырысьджык ныв-зонлысь сьылӧм-йӧктӧмсӧ. Библиотекаысь сетлӧмаӧсь книгаяс (пӧчӧ зэв водз велалӧма лыддьысьнысӧ).

Ӧтчыд киас сюрӧма «Јургӧ парма» небӧг, зэв интереснӧй, важ букваясӧн гижӧма, но мамыс тӧдіс важ алфавиттӧ да велӧдіс нывсӧ. Лӧня лыддьысигад коркӧ игналмаӧсь пӧчӧс библиотекаад, сійӧ абу лысьтӧма чуксасьнытӧ да куим час чӧж пукалӧма стеллажъяс костас, кытчӧдз ӧшиньдыс абу аддзӧма мамсӧ.

Рочӧн сӧрнитны мамыс жӧ велӧдӧма. Пӧчӧ босьтӧма А.Н. Толстойлысь книга да юалӧма мамыслысь:

– Мам, Алексей Николаевичыс лоӧ Микӧл Ӧльӧш, а Толстойыс мый?

– Кыз.

– Кыз Микӧл Ӧльӧш?! – чуймӧмӧн горӧдсьӧма нылыдлӧн, а сійӧс кылӧма Алексей Николаевич Обрезков, роч кыв велӧдысь.

– Коді тэнӧ нимтысьнытӧ велӧдіс? – кватитас шошаӧдыс да пыртас учительскӧйӧ, кӧть ныв абу на велӧдчӧма.

– Мамӧ, – повзьӧмысла ӧдва ловъя вочавидзас пӧчӧ. Алексей Николаевичыд и мамсӧ топдас, но мамыс гӧгӧрвоӧма книгатӧ петкӧдлыны.

Школаö нолевöй классö Поля пырис велöдчыны кöкъямыс арсын, дас öти лун вöсна абу босьтöмаöсь сизимнас. Тетрадьясöн зэв на сьöкыд вöлöма. Кухня печурка водзас вайöмаöсь öшинь клейтавны важ класснöй тетрадьяс. Школаса директор Анна Павловна Кондырева тшöктöма нывкалы нетшкыны гижтöм листъяссö аслыс. Кагалы нимкодьыд! Гозъясö – öтарö, öткасö – мöдарö тэчö, а мамыс аддзас да горöн бöрддзас: «Муя нö тэ каран? Виасны эд менö!» – оз верит нылыдлы. Шуд вылад Анна Павловнаыд кылöма.

Поля сэсся кык тетрадь вурлöма: öткаяссьыс – рисуйтчыны, кыкаяссьыс – сьыланкывъяс гижны, коймöд выль тетрадь козьналöма вежаньыслöн нывъёртыс.

Велöдчöма пöчö зэв бура. Зэв активнöй вöлöма: звеньевöй, дружина сöветса член, отрядса вожатöй (школаас и училищеас велöдчигöн), стенгазет редактор. Квайтöд классын велöдчигöн пырöма комсомолö, вöлöма комсоргöн. Комсомольскöй путёвка серти во уджалöма Кучмозерьеса клубын, педучилищеын велöдчигöн – комсомольскöй комитетса учебнöй секторын. Пöчыс да вежаньыс ёна гордитчисны: дзик пö батьыс кодь.

1962-öд вося öшым 13-öд лунö, училище помавтöдз на, ыстöны Вöльдін школаö (велöдысьяс сэк эз тырмыны); сетöны кык класс дай пионеръяскöд удж. Велöдö матö нелямын во. Дöзмö, кор шуöны бокöвöйöн: гортас олöма кызь арöсöдз, а Вöльдінын кык да джын пöв унджык.

Сылöн велöдчысьясыс ас кодьыс жö активнöйöсь: быд во участвуйтлісны олимпиадаяс, конкурсъяс, слётъяс да смотръяс вылын да босьтлісны призöвöй местаяс. Некодöс некытчö мырдöн кыскыны эз ков.

Дас кöкъямыс во вожатöялігас Матросов нима дружина вит во дорвыв вöлі правофланговöйöн. Пöч шу: «Öтнам ме эськö нинöм эг вермы вöчны, эз кö пöсь сьöлöмасöь да зільöсь вöвны уджъёртъясöй: классрукъяс да дружина штабъясöн веськöдлысьяс. Дружинаын уджыс пуöмн пуис».

Бура муніс чужан му туялöм. Челядь эз сöмын сиктса олöм туявны. Топыд йитöд кутісны Наука академиялöн Коми филиалкöд да Наука академиялöн Н.Н. Миклухо-Маклай нима этнография институткöд. Участвуйтісны пионеръяс да школьникъяслн Ставсоюзса туристическöй, краеведческöй «Менам Рöдина – СССР» операцияын. Чукöртісны традиционнöй культура да чужанінса олöм, йöзкост традицияяс йылысь материалъяс. Лыддьывлісны та йылысь докладъяс районса да республикаса слётъяс вылын. Пöч ордö волывлöны велöдчысьяс, аспирантъяс, учёнöйяс комиысь, рочысь и суйöр сайысь. Быдöнлы рад отсавны.

Бур уджсьыс сетісны «Отличник народного просвещения РСФСР», «Вожатый-инструктор», «Ветеран труда» нимъяс. Эм «Медаль материнства». Сылöн удж йылысь позьö гижны помтöг.

Абу бокын и сиктса олӧмысь: вӧлі агитаторӧн, нывбаба сӧветӧн веськӧдлысьӧн, общественнӧй дорйысьысьӧн, адмокомиссияса членӧн, челядьлысь правояс доръян комитетса внештатнӧй инспекторӧн. Ӧні «Вӧльдін» сиктса ветеранъяс сӧветӧн юрнуӧдысь.

Жаль, мый висьӧдчышталӧ, да и абу дивӧ. Пӧлькӧд, Иван Никитичкӧд, быдтісны 5 челядьӧс. Олег да Игорь – филология наукаясын кандидатъяс, Вася – программист, Гриша – шопер, Женя – велӧдысь. Нёльӧн помалісны СГУ.

Ыджыд семьянад уна и сюрліс, керкасӧ сӧмын ковмис стрӧитны нёльӧс.

Пӧль-пӧчлн сизим внук-внучка, и ми пӧчӧс зэв ёна радейтам: ӧд сійӧ и кыас, и дӧмас, и пӧжасъяснад чӧсмӧдлас. Шаньӧсь кӧ ми, окыштас, дзигӧдлас и ошкыштас. Дурам кӧ – чирыштас, но ми ог дӧзмӧй. Ставӧн сиам сылы кузь нэм, дзоньвидзалун, долыд да кокни олӧм, чужӧм тыр нюм да морӧс тыр шуд!

А пӧч шуӧ: **«Ен мед сетас ныв-пилы, ыджыд мамӧн-пӧчӧн шуысьяслы мирнӧй олӧм! Мед некор оз тӧдлыны миян кодь челядьдырсӧ!»**

Пӧчӧн шуысь Илья Уляшев, 2010 во.

***

«Парма гор» газет лыддьысьяслы, кӧнкӧ, бура тӧдса нимыс Вӧльдінысь Полина Алексеевна Уляшевалӧн. Нелямын сайӧ во нин ёртасьӧ газеткӧд. Гижны босьтчыліс томсянь, «Ленин туйӧд» петігӧн на. Ачыс Удораса, миян районӧ локтіс Сыктывкарса медводдза номера педучилище помалӧм бӧрын. Сы вӧсна мый эз тырмыны специалистъяс ылі сиктса школаын, ичӧтъясысь кындзи велӧдіс и гырысьджык классъясӧс. Нӧшта вожатӧяліс 18 во, нуӧдіс челядькӧд чужан му туялан удж. Школалы сетіс 40 во. Газетын йӧзӧдӧм гижӧдъясын пыр челядь, школа, сиктлӧн история, война вылӧ ветлӧм йӧз, тылын уджалысьяс, важся сьӧкыд олӧм. Быд гижӧд сьӧлӧм вӧрзьӧдана, мыйӧкӧ велӧдана. Найӧс окотапырысь лыддьӧ пӧрысь и том. Шуис, мый газеткӧд йитӧд ён лоӧ и водзӧ».

Галина Нестерова. «Парма гор» газетысь.

Нёльöд юкöн

СЕРПАСА ГИЖÖДЪЯС

Часть четвёртая

ХУДОЖЕСТВЕННЫЕ ПРОИЗВЕДЕНИЯ

ЕР ПЕТЫР ВАСЬ ÖЛЬÖШ ПОЛЯЛÖН ЧЕЛЯДЬДЫРСЯ ОЛÖМ ВОЙТЪЯС

ТАЛЯЛІСНЫ НЯНЬ ÖЧЕРЕДЫН

Меным öти морт коркö шуліс: «Мый тэ война кадсьыс помнитан, зэв на дзоля вöлін да?!»

А ме помнита! Мыйкö ачым, мыйкö мамлöн да ыджыд мамлöн висьталöмъяс серти. Быттьö син водзын вежласьöны кинокадръяс. Со ичöтик нывка (тайö ме) бöрдö, ыджыд мамыслысь корö нянь, кынöмыс сюмалö. Ыджыд мамыс пöгибö нин воöма: абу няньыс, весиг печенчаыс бырöма. Лэптылö нылуксö джадж дорö, мед петкöдлыны, мый збыльысь нинöм абу.

А со нин тайö нывкаыс сулалö колхоз вески дорын. Татчö чукöртчöма гöрд обоз, мöдöдчö кадровикъяс дорö, вöрö, мед катöдны сэтчö турун, сёян-юан, газетъяс да агитатор-уполномоченнöйясöс. Дзоляник Полюклöн мамыс сизимöд во нин «кер дор йирö», а батьсö да Вась вежайсö «Гитлер сёйис», кыдз шуö ыджыд мамыс.

– Вань дедö, мамöлы висьтав, мед гортö локтас, менам сьыліöй орны кутіс, – бöрдан гöлöсöн корö нывка олöма мортлысь.

Ещö öтитор бура помнита, вит арöс вöлі тырö.

Гожöм шöр. Öшинь улын ставыс дзордзалö, тшöтш и картупель. Ме дорö локтісны воча чойяс. Пукалам кильчö вылын, мыйкö сяльöдчам. Друг öти нывка (меысь арöн-джынйöн ыджыдджык) шуö: «А мамö картупельсö видзöдлöма, да этатшöм нин», – петкöдлö пев помсö.

– А миян...

– А миян..., – тшöтш заводитöны ошйысьны мукöдыс.

– А вай миянлысь видзöдлам, гырысь-ö, – вöзъя ме.

Петкöді кöрт рач, и заводитім нетшкыны картупель котыръястö. Чукöртыштам и сёям, ог весиг мыськöй, платтьö бöждораным чышкыштам дай. Бырас тасьтысьыд да – бара. Ог тöд, дыр-ö чöсмасим тадзи, абу кö öти мöс лысьтысь мамлы висьталöма (мамö сэки конюкаліс колхозын).

Аддза: котöртö мамöй, ньöръя. Нывъясыд сюв-сявмунісны, а ме коли öтнам. Лэптіс платтьö бöждорöс да бура и швунькйис. Сэсся пуксис кильчö вылö дай горöн бöрддзис. Гашкö, эськö эз и сэтшöма ньöръяв, но öшыбкаöн нуöмаöсь сэки мöснымöс военнöй налогö. Мам лэччывлöма Кослан военкоматö. Сэні шуöмаöсь, оз кö пö бурöн сетны, сет судö. Но ыджыд мам менам вöлі зэв рам, оліс Ен ногöн: «Оз кö Енмыс пöгибö вошты, морт воштöмöн пöгибад он во». Эз сетны судад, а йöвтöм олöмнад, став лача лоис картупель вылö. Мам бöрдö, ме ляскыси сы дорö да бöрда. Ог доймöмсьыс, а мамöй жаль да. Пöтöсь кö вöлім, эг жö эськö пакöститчöй да.

Бöръя лоöмторйыс сьöлöмöс кырлöдлö öнöдз. Ставыс вöлі менам син водзын да кыдз вермас вунны?

1947-öд во нин. Бырöдісны военнöй налог, нянь карточкаяс, вöчисны йöзлы кутшöмсюрö кокньöд. Но няньыс лавкаад бöръяяслы эз тырмыв. Гашкö, и дыр тшыгъявлöм бöрад йöзыс полісны, мый кушöн бöр ковмас гортаныс мунны, öчередö сувтлісны войсяньыс.

Ми ыджыд мамкöд сувтлім куим чассянь, век гортö волім няньöн. Но öтчыд ыджыд мамукöй крукасис порогад да усис. Öчередыс ставыс муніс вылыстіыс: бöръяясыд öд оз аддзыны, мый сэн водзас лоис, йöткöны и йöткöны, водзö зырöны.

Коркö эськö и лэптісны, нянь миянлы сетісны. А детсад зав, ар комына нывбаба, и шуö: «Тэ бабö, кув нин, кув, кöть нин тэнад нянь пайыд миянлы кольö».

Но Енмыслы, буракö, ыджыд мам абу на ковмöма, он тай кöсйöм сертиыд кув, лолыд абу питшöгад, он шыбит. Ыджыд мам ёна висис, но оліс на куим во, а лёка шуысьыд сійö жö вонас и куліс. Жаль вöлі зэв, дерт: ныла-пиа сирöтаясöн колисны.

Кокниджык кö вöлі олöмыс, сэтшöм чорыдöсь мöй вöлісны йöзыс?

Виктор Напалковлысь «Войся ангелсö» да Василий Лодыгинлöн мамлысь «Сьöкыд нэм» висьтсö-казьтывлöмсö лыддьöм бöрын гижлі тайöс «Парма горö». Думайта, вöрзьöдіс кодлыськö сьöлöмсö.

Муöдз копыр тіянлы, дона бать-мамъяс, пöль-пöчъяс, кодъяс нуинныд став сьöкыдсö, терпитінныд став дойсö, но эн усьöй ловнад, уджалінныд ныр вылö усьтöдз, быдтінныд посни ныв-пиянтö, эн шыблалöй некытчö, юксинныд вом тыр няньöн, став народыскöд тшöтш доринныд Ыджыд вермöмсö.

Муöдз копыр, менам тшöтшъяяслы, война водзса да войнадырся чужысьяслы, тшыг пыкысьяслы. Став бурсö тіянлы, донаяс!

Енмöй, видз пöчöн да ыджыд мамöн шуысьясöс ми вывті мунöм лёксьыс!

«ЗОЛОТАЯ ДЕВОЧКА»

Ог тöд, коді мен велöдіс тадзис висьтасьны, но кор вöлі юаласны, кыдзи менö шуöны, тшолкöда-висьтала: «Будрина Пелагея Алексеевна – золотая девочка!» Верстьöяс шылькнитасны юрöд да ошкыштасны, а зонпосни, меысь гырысьджыкъяс, ваксьыны-серавны кутасны. Ме, дзоляникыд, ог на гögöрво, мый сиктад öта-мöдтö сідз тöдöны. Ар нёль-витъяснад сэсся гögöрвоны жö куті. Ягсаяс вотчанінысь лэччöны, юасьöны, а ме налы наяна нин: «Вотöснытö кö вайыштанныд, висьтала».

ВЕЛАЛІ ЫЛÖДЧЫНЫ

Детсад миян вöлі ылын. Сиктным дзик Вöльдін кодь, векни да кузь. Ми олім Кырйылын, а садйыс – Ягын. Пасьтöдас мам ассьыс пинжаксö, вöньöдас Вась вежай галстукöн дай, кор эштöджык, лэччöдас. А оз кö эшты, öтнамöс мöдöдас (мед пö тай тöлыс оляс оз нöбöд, видзöдышта жö вöлі-а).

Ыджыд мам эськö нопъявліс мыш вылас да нулывліс первойсö, но коркö миянöс векни туй вылад вöла таляліс, а сэсся и Вась вежай усьöм бöрын ыджыд мамлöн кокъясыс слабитісны. Эг радейтлы ме детсадсö: чачаяс эз вöвны, тасьті-пань да юрлöс гортсянь сетлісны.

Коркö видзысьнымлы, Анастасия Аристарховналы и шуа: «Старковна, мамлöн деньгаыс абу да эз кöсйы сэсся садъяд сетны». «Старковна» сетіс меным юрлöсöс, тасьті-паньöс да и лэдзис гортö. Öдва кашка – зэв ёна мудзи. Мам чуймис: «Мый нö лои? Мыйла тайöс ваян?» А ме: «Старковнаыд ыстіс, деньгатö он сет да». «Кыдз нö ог сет? Пызансö весиг садъяд сеті да!»

Та вылын Яг садйö ветлöм помасис. Бöрыннас Рая, воча чой, шулывліс: «Йöй тэ, Поля, вöлін. Детсадъяд кöть капустаа-галанкаа шыд, а век жö сёян вöлі. Быд лун йöв стöкан и».

НЭМ КЕЖЛÖ УРОК

Мам да ыджыд мам лун и вой колхоз удж вылын, ме горт ола. Öдзöс ёна пыкны тшöкта: йöзсьыд пола. Залавкаа-лабича костö зыр, укват öшöда да став рит-ротöс «песлала».

Война каднад мамъяслы быть лоліс сетны челядьыдлы вель гырысь уджъяс. Нёль арöсаяс видзисны посниджык чой-воксö, ветлісны бать-мамыскöд отсасьны кыйсянінö ли мукöд удж вылö. Аслам нёль арöссасьыс зэв бура помнита татшöмтор. Мам да ыджыд мам кайисны конда кражъяв-

ны. Меным мам сетіс куим литра малерованнӧй чайник да тшӧктіс ветлыны шыдла. Шыдтӧ гожӧмнад быд бригадаын вӧлі пуӧны ӧтувъя пӧртйын, мед йӧзсӧ кутыштны кок йывсьыс усьӧмысь. Уджалысьлы сетлісны литра, пӧрыся-посниалы – литраджын. Пусисны Кутшъёль берегын. Миянсянь сэтчӧ колӧ вӧлі мунны кык керка кост да кайны джуджыд пос. Корсюрӧ босьтлывлі нин шыдтӧ да, мам кисьтӧмысь эз пов.

Ветлі, босьті шыдтӧ, гортӧ вайи дзоньӧн. Сӧмын тай асъя кыасяньыд рытъя рӧмыдӧдзыд зэв кузь кадыд. Мамъясӧс виччыся, а кынӧм сюмалӧ. Кутшӧм кага вермас тайӧс терпитны? Ме чайниксьыд ӧтчыд дай мӧдысь паньышті… Видзӧдлі – абу на чинӧма. Кузь лунтырнад тадзи некымынысь матыстчывлі чайник дорад. Рытланьыд казялі да, мамъяслӧн воан кад, а шыдыд тӧдчымӧн быröма. Повзи: «Мам виас!» Сэсся и кӧдзыд ва содті чайникад. Майбыр тай, пельса тыр ваыд. Аслым нимкодь: мам оз казяв.

А рытнас, сӧйны пуксисны да, мам казялӧма, мый шыдыд вывті нин кизьӧр. Чайтӧма первой, мый пусьысьыс сконъяліс, меным и висьтасьны лоис. Мися, повзи ньӧръялӧмысь да, ме ва содті. Збыль эськӧ ёна и ньӧръяліс, но ыджыд мам мыш саяс дзебис. «Йӧюкӧ, ме эськӧ тайӧ шыд пондаыд и олі да, ыджыд мамыд сэтшӧма слабитӧма, ӧдва гортӧдз воис. Кӧть кык пань кӧ бур шыдыс вӧлі, и то сьӧлӧмыс бурмис. Некор сэсся тадзтӧ эн вӧч!» – велӧдіс мамӧ. Сы бӧрын унаысь на шыдтӧ вайлі, но тадзтӧ эг нин вӧчлы. Бур велӧдӧм нэм кежлӧ лоис: некор ӧткӧн эг сӧйлӧй, кужлім ӧта-мӧдӧс виччысьлыны.

А ыджыд мам менӧ зэв ёна радейтліс, жалитліс. Со и ещӧ серпас син водзын. Ӧмидз коръя чай юам. «Сашӧ, талун чайыд мыйкӧ абу чӧскыд», – шуӧ ыджыд мам. «Век ӧткодь!» – вомалӧ мам. А бӧрас Василиса баб «аддзӧ» сакарторсӧ водздӧрасьыс: «На, Полюк, менам тай вунӧма да, ӧні ог нин сӧй. Оз ӧд уна тэныд юмолыс сюрлывлы». Дерт, ӧні гögörвоа нин, мыйла ыджыд мамлӧн сакарыд сӧйигкосттіыд «вунлывлӧма» да «вошлывлӧма».

ПРАЗДНИК

Кӧть кутшӧм сьӧкыд олӧмыс эз вӧв, а ноябр сизимӧд лун век пасйывлісны бригадаӧн. Пӧжасьлісны миянын ыджыд мам да пельтӧм Сӧпья баб. Пӧжавлісны картупеля шаньгаяс. Пызьсӧ сетліс колхоз, а сэсся ставсӧ Кырйывсаяс вайлісны гортсьыныс. Сӧпъя баб меным пӧжавліс ӧти дзоля кӧлач «О» либӧ «8» да тшӧктывліс висьтавны кывбур либӧ сьывны. Ог ӧмӧй ёна ме старайтчы кӧлач вылад! Дзоляник мортыдлӧн весиг юрӧ оз во, мый Сӧпья бабыд нинӧм оз кыв, а меным ичӧтик праздник вӧчӧ. Шанюкӧй дай бабӧ, кувтӧдз тэнад шаньыд оз вун.

П.А. Уляшева

Батьöс вöталöм

Мир туй вылын лои кыдзкö:
Паськыд волысалöм гача,
Кöмтöм коксö бöрсянь кыскиг,
Буссö паныд куртіс батьö.
Сувтіс воча, нырув чышкис,
Вöлі сылы вит ли квайт на.
Тöлыс нöкъюр вывсьыс мыськис
Еджыд шабді рöма пратьяс.
«Тэ нö коді лоан, дядьö?
Вайышт меным кача сöчöн...»
«Ме жö тэнад пиыд, батьö!» –
Горöді да кöдзыд пöсьын
Садьми.
Лöзалыштö ывла.
Орччöн узьö муса гöтыр,
Нылöй нистышталö кылö,
Чöв – лöнь. Шы ни тöв на гöгöр.
Ставыс бур, но сэтшöм курыд
Менсьым сьöлöмöс друг кöрис:
Эг кö садьмы, гашкö, гурйи
Батьлы зепъясысь нянь кöрыш.

Тюлень кучик

Тулысысь бур кадыс абу. Тулыс скötöс и ывлавывсö ловзьöдö-югзьöдö. Шондіыс ёна нин пöжö нярöдз шырöм юртö. Небыд тöвру Буско моз нюлышталö чужöмтö, сöмын оз парсав сэтшöма. Öшинь увса воссьыштöм эжа вылын сöніка гöпъяс лöзалöны. Ок, лöсьыд кöмтöг котöртны гöптöдыс, небыд сöнік кузяыс да сэсся сувтны доналöм пос пом вылö. Кötасьöминсьыс вöляникысь вешъян, а бöрсяньыд кок туйяс вочасöн сылöны, быттьö кодкö тыдавтöм джодж ротöн чышкö.

Витьö-вок шуö, льöм пу улын пö лымйыс сісьмö. Но вит арöса Ванюкöс он ылöдлы: муніс да пидзöсчанясьöмöн зэв дыр дукаліс. Абу ылöдлöма: збыль сісь дук кылö. Солыштан кö бара сісьмас-оз? Ещö кутшöмкö курыд дукöн на öвтö. Но курыдыс, буракö, льöм вужйысь. Дзик йöра яй кодь. Мöд во нин эськö йöра яйсö эз аддзывлыны да: батьыс Ванюклöн воювтö, Витьö-вокölöн, буракö, абу и вölöма. Наталь-ичинь, Паладь-ичинь да мамыс лыйсьынысö оз кужны, синным пö оз куньсьы. Мыйлакö куньса син-

мöн жö узьöны-а. Наросьнö видзöдліс. Гашкö, шковгöмсьыс полöны да, оз висьтасьны?

Праздникнас яя шыд пулісны. Некодлы пöтмöн эз и сюрлы. Натальичинь яйсö этша пуктöма, мöдысь кежлö пö колö кольны. Öтчыд кö кынöм дундытöдз сёйны, колöкö, вежон позис сёйтöг овны. Ато пызан сайысь чеччан да вунöма нин, сёйлін-эн. Голяыс пö Ванюклöн дзик орны кутöма. Йöйтöдлöны эськö да. Орö кö öд вöлі, важöн нин куліс. Ыжъяслысь тай нö орöдан да, кулöны. А Светлана-чойлы тöрыт на киас паньöн вачкисны: ыджыд пö нин да, кинад эн кватьлав. А мый и кватьлавнысö? Öти картупельтö кö босьтіс, эз на ёна чин. Час, Витьö-вокыс быдмыштас да, кыйсьыны мунасны вöрö. Сиктад прöмысыд абу, он кö шыр кутав. Сэсся юыс воссяс да, вуграсьны кутасны: комтö бöчка солаласны. Колö мамыслы висьтавны, мед войтва улас бöчкасö оз сісьтыны. Батьыс локтас да ёна и чуймас: тайö пö тай тіян вердысь нин. Важ пищальсö Ванюклы сетас. Куимöн йöратö кыйны кайласны, вель уна яй позяс лэччöдны. Батьыс ставсьыс ён, ваяс.

Оз тай лок война вывсьыс-а. Пышъялöны, буракö, гитлеръясыс. Батьыс зэв бура лыйсьö да, эз кö пышъявны, важöн нин ставсö лыйліс. Либö танкö дзебсьöмаöсь. Пöльсö кö босьтісны, эськö кыкнад найö важöн нин кытшалісны да, эз тай мун вот. А сэсся тшыглы жö куліс дай. Пöльыслысь чужöмсö Ванюк оз нин быра помнит. Помнитö сöмын: паччöр вылын ой-ёй паськыд мужик пукалö да ас дорас Ванюкöс корö: “Ок пö вöд, Ванюкöй дай Ванюкöй, некод абу сэтшöм жаль. Öтнад тэ жаль. Куш лыыд кольöма. Верднытö ог вермы да, вай кöть силаöс сетышта.” Сэсся дзигöдас да бöрддзас. Тошторнас Ванюклысь шырöм юрсö гильöдö, а тошкыс ва. Дыр сэсся эз и ов, силатö сетіс да. Коркö кулöма да, бабаяс первой бöрдісны, сиктас пö медъён мужикыс вöлі да тшыгйыс тай виис, а сэсся Чудин чуркйö нуисны. Ванюк сэки юаліс, кор бöрсö локтас, да мамыс шуис, мый оз нин лок, сэтчö пö кольччöма. Бöрас гу вылас ветлісны. Челядьлы морт öти картупеля шаньгаöн сюрліс. Кыськö тай корсьлöмаöсь рудзöг пызьсö.

Тöрытъя дорысь талун ыркыдджык. Пос помыс кöдзыд да, кömтöгыд оз котравсьы. Светлана школаын, мамысъяс уджалöны. Витьö да Ванюк первой ворсыштісны войнаысь, но дышöдіс: кыкнад гажтöм ворснысö, да и кынöм сюмалö. Няньтор ли, мый ли корсисны вель дыр, но нинöм эз сюр. Сарайысь сам вылö заптывлöм кос пелысьсö вокъяс важöн нин сёйлісны. Но век чайтсис, мый кольыштіс на кутшöмкö сайöдын. Вочасöн кокъясныс быттьö асьныс кыскисны звöз кузя сарайлань. Пемыдас вель дыр бауöн кыскасисны, но сарай джоджысь куим пелысь тусь куш сюрис. Витьö арöсöн ыджыдджык, сійö кык тусьсö сетіс Ванюклы: ме пö ыджыд нин, а тэныд быдмыны колö. Но Ванюклöн кынöмыс век на сюмаліс.

Сарайысь кайисны лöскö: гашкö кутшöмкö туисысь ид тусь, либö чуманысь пызь чепöль сюрыштас. Тöдöма кö вöлі тшыгъялöмтö, эськö быд пельöсö жö водзвыв сукар сюялісны да. Лöскысь нинöм эз сюр. Лэччыны нин лöсьöдчисны, Ванюк друг крукасис ыджыд сапöгнас да тшук эз шпаргысь сарай джоджöдз. Витьö чужйис крукöданторсö: пöв пом модаа. "Мый нö тайö?" Ванюк гыжнас гирснитіс пöв вылыссьыс буссö: "Ме ог тöд, мыйкö тай сирöсь-а." "А-а! Ме тöда! Тайö Карп-пöль кыськö матросалігас вайлöма. Кучик кутшöмкö. Гашкö, ваусалöн да." Витьö чöвтіс кучиксö лöссянь. Кучик гольмуніс сарай джоджö. "Мый нö кöсъян керны?" – юаліс Ванюк. "Лапкышт, лок шыд пуам."

Корсисны пöрт. Петкöдісны ывла вылö. Витьö пестысис пывсян сайö, мöтыр вылö öшöдіс пöртсö, сэсся пуксис, ыджыд мужик моз гартіс чигарка да кутіс пöлясьны-шпуткыны. Öтчыд эськö мамыс карскöдліс нин таысь, но öні матігöгöрын некод эз вöв, куритчыны позис повтöг. Ванюк, кöть и вит арöса, оз висьтав некодлы: батьыс кö воювтö, а пиыс – предатель, мир смек. Абу вöд гитлеръяс дор. Бипур ыргис, тшын пуркйис вывлань, пöртйын чискис ва. Васö куимысь вежлісны, но недыр мысти сійö бара сьöдöдліс, сэсся пузьывліс. Челядь нььылалісны дульсö. Витьö öтарö сатшйöдліс беддьö кучиксö: небзьöма-абу.

Рöмдіс. Мамысъяс – удж вылынöсь. Светлана, буракö, мунöма школасянь кранилищеö картупель бöрйыны, эз жö на лок. Ванюклы эз терпитсьы: "Пусьöма нин?" "Час, видлам. – Витьö сатшкис бедьнас. – Небыд, шогмас." Пöртсö пыртісны гортас. Витьö нянь кöвдалан пöв вылын вундаліс кучиксö сартас юкалан коса-пуртöн. Посньыдик торъяс вылö, мед бурджыка курччавсяс. Но кучикыс вöлі чорыд на. Ванюк босьтіс öти тор. Сотіс кисö, но эз шыбит. Пуксисны пызан сайö. Черлыяс доймымöн някляліснь нильöг сьöд кучиксö. Сэсся шуисны жаритны пач вылын. Витьö дон кöрт пач вылö шелькъялöмöн тэчис кучиксö. Кучик нюкрасис, тшынасис, но небзьыны эз кöсйы. Джынвыйö курччалöмöн Ванюка-Витьöа нььылалісны öгырасьöм торъяссö. Кучик сибдаліс пиньясö.

Керка пасьта разаліс чöскыд дьöгöть дук.

О.И. Уляшев

ЮРИНДАЛЫСЬ
ОГЛАВЛЕНИЕ

ВОДЗКЫВ. ПРЕДИСЛОВИЕ ……..3

Медводдза юкӧн. **ВЕЛӦДЫСЬЯС ДА ТЫЛСА УДЖАЛЫСЬЯС ВОЙНА КАДСЯ ЧЕЛЯДЬ ЙЫЛЫСЬ**
Часть первая. **УЧИТЕЛЯ И РАБОТНИКИ ТЫЛА О ДЕТЯХ ВОЕННОГО ВРЕМЕНИ** .....……..6

1941–1945-ӧд воясӧ сизим класса Вӧльдін школаын велӧдлісны
В 1941–1945 годах в семиклассной вольдинской школе преподавали ……8
Трошева Мария Фёдоровна казьтывлӧмъясысь ……9
Из письма Полевой Александры Дмитриевны ……10
Из писем учительницы 1940-х годов Вольдинской неполной средней школы Тюсиной (Сиськова) Александры Борисовны …….11
1940–1960-ӧд воясся велӧдысь Чисталёва Муза Вениаминовналӧн пионеръяслы письмӧысь ……..13
Кушпиль Зоя Ивановна гижӧ 1940-ӧд вояс помся да 1950-ӧд воясся пионеръяс йылысь ……18
Евлог пиян ……19

Мӧд юкӧн. **1940-ӧд ВОЯССЯ ЧЕЛЯДЬ ЧЕЛЯДЬДЫР ЙЫВСЬЫНЫС**
Часть вторая. **ДЕТИ 1940-х ГОДОВ О СВОЁМ ДЕТСТВЕ**……22

Из рассказа пионерки 1940-х годов Уляшевой Музы Алексеевны ……22
Школа йӧрын окопъяс. Вӧльдінса школалы 95 во тырӧм кузя казьтывлӧмъяс……23
«Галстуки носили всегда и везде...» ……26
«Начали обучать военному и санитарному делу» ……27
«Эг жӧ век бӧрдӧй...» ……28

Коймӧд юкӧн. **«МЕ ДУМАЙТІ: ВОЙНАЫС КӦНКӦ ПОМӦС МӦДЛАПӦЛЫН И ЭМ...»**
Часть третья. **«Я ДУМАЛА: ВОЙНА ИДЁТ ГДЕ-ТО ЗА РЕЧКОЙ ПОМОСВМОДЛАПОЛЕ...»**……29

«Ковмис вузавны весиг керканымӧс...» ……29
«Кык во велӧдчыны и сюрис...» ……32
Дас ӧти арӧса колхозник ……34
«Нёль арӧссянь лоис видзны кага...» ……35
«Мам весиг ружьеӧн кыйсис...» ……37
Некод нин абу ловъя ……39

Кӧть и пузласа, но асланым ……42
«Тушаӧй кузь вӧлі да, ыджыд пыдди и видзисны...» ……44
Уджысь повтӧм ……..48
«Школаӧ ветлывлім ӧчередӧн...» ……50
«Мам дорын эг и овлы...» ……53
Ӧтлаын – нэм джын ……54
Ӧдйӧ тай керкаыс кушмис ……57
Ӧтка пи ……...60
«Кыйлім и крысаясӧс...» ……62
«Никому не пожелаю жить в войну...» ……64
Василий Ивановичыд быдлаӧ удитліс ……66
«Век дась!» ……68
«Дас ӧти кагаысь куим ловъяыс кольлӧма...» ……71
Бур математикыд – и олӧмад бур уджалысь ……76
«Бать отсасьысь пыдди новлӧдліс нёль-вит арӧссянь» ……78
«“Плохоысь” мырддьывлісны ӧбед – кык пуӧм картупель...» ……..80
Вӧльдінса медводдза наукаяс кандидат ……..82
Олӧмыс колис подоравомын... ……84
Орденыд удж вылын кӧть фронт вылын ӧткодь ……86
Нэмсӧ кер дорын ……89
«Батьлысь киын новлан часі кора вежӧртӧм кага юрнад, быттьӧ сійӧ нажӧтка вылӧ мунӧ...» ……91
«Кач сёйӧмсӧ ог помнит, а дукыс ӧні на кажитчӧ...» ……93
«Батьлысь война вылас мунӧмсӧ ог помнит, а вот бӧр воӧмыс син водзын...» ……98
«Детсад йӧрын быдмис морков кор кодь коръя турун...» ……101
«Бать сэсся эз дыр и ов...» ……104
Механизаторлӧн нимыс почётнӧй ……107
«Добро-здорово, любимая жена, а также мои дети...» ……110
«До семнадцати лет ходил на костылях...» ……111
«Благослови, господь, меня...» ……114
«Мӧскыс пӧ муралӧ сӧмын, йӧв оз сет...» ……116
Комсомол путёвкаӧн гидӧ ……119
Думыштлан да, юрсиыд сувтлӧ! ……121
Пиыс бать-мамас мунӧма ……124
Удораса монь ……127
Картупеля сӧчӧн ……129
Мы гордимся тобой, дедушка! ……..132
«Это было, было...» ……135
Кузь олӧмад быдторйыс овлӧ ……138

Нёльöд юкöн. **СЕРПАСА ГИЖÖДЪЯС**
Часть четвёртая. **ХУДОЖЕСТВЕННЫЕ ПРОИЗВЕДЕНИЯ**……....141
ЕР ПЕТЫР ВАСЬ ÖЛЬÖШ ПОЛЯЛÖН ЧЕЛЯДЬДЫРСЯ ОЛÖМ ВОЙТЪЯС ……..……..141
Талялїсны нянь öчередын ……141
«Золотая девочка» ……143
Велалі ылöдчыны ……143
Нэм кежлö урок ……143
Праздник ……..144
Батьöс вöталöм ……145
Тюлень кучик……145

Научное издание

Пелагея Алексеевна Уляшева

ВОЙТӦЛӦН ЧИРШӦДЛӦМЪЯС
СЕВЕРНЫМ ВЕТРОМ ОПАЛЁННЫЕ

ТРУДЫ КОМИ ОТДЕЛЕНИЯ
АКАДЕМИИ ВОЕННО-ИСТОРИЧЕСКИХ НАУК

Выпуск 13

Рекомендовано к изданию Президиумом Коми отделения
Академии военно-исторических наук

Оригинал-макет – О.Н. Низовцев
Технический редактор Н.К. Забоева

Компьютерный набор. Формат 60 x 90 1/16.
Подписано в печать 20.11.2015.
Уч.-изд. л. 9,25. Усл. печ. л. 9,75. Тираж 300 экз. Заказ № 70.

Редакционно-издательский отдел Института языка, литературы
и истории Коми НЦ УрО Российской АН.
167982, г. Сыктывкар, ул. Коммунистическая, 26.